روزنامه
کسب و کار
Business
kasbokarnewspaper
kasbokarnews
سال دهم | شماره ۳۵۵۵ | یک شنبه ۲۸ تیرماه ۱۴۰۵ | ۴ صفر ۱۴۴۸ | ۱۹ جولای ۲۰۲۶ | ۸ صفحه
۵۰۰۰ تومان روزنامه فرهنگی، اقتصادی صبح ایران
پیامک: ۳۰۰۰۴۸۰۰
www.kasbokarnews.ir

عرضه کنندگان در بازار بورس بیشتر شدند

سایه ریسک‌های سیاسی بر بازار سرمایه

صفحه۳

صندوق بین‌المللی پول: وضعیت ذخایر نفت جهان بحرانی است

کاهش ذخایر راهبردی انرژی جهان

صفحه۳

تخصیص ۲ میلیارد دلار ارز به صنعت

معاون برنامه‌ریزی و مقررات سازمان توسعه تجارت ایران از تخصیص ۲ میلیارد دلار ارز به صنعت خبر داد و گفت: اگر تخصیص ارز حتی با ارقام اندک به صورت مستمر و هفتگی توسط وزارت صمت و بانک مرکزی مورد پیگیری قرار گرفته و اجرا شود، تا پایان شهریور ماه صف‌های تخصیص ارز جمع می‌شود. عمادالدین سخایی در پانزدهمین نشست کمیسیون تسهیل و توسعه تجارت اتاق تهران که با حضور سخنگوی دولت برگزار شد اظهار داشت: همچنین اولویت‌های تخصیص ارز نیز به بانک مرکزی اعلام شده تا صف تخصیص کوتاه‌تر شده و امکان برنامه‌ریزی برای تجار فراهم شود. وی با تاکید بر این که نگاه‌ها به بخش تجارت باید تغییر کند و این حوزه احیا شود، به بحث تمدید بخشنامه شعام اشاره کرد و گفت: با مصوبه‌ای که شورای...

صفحه ۳

نرخ سود بین‌بانکی دوباره بالا رفت؛

سیگنال تازه از بازار پول

صفحه ۲

قفل خرید خودروهای وارداتی با تعرفه‌های سنگین

صفحه ۲

کریدور جدید تجاری از یزد تا ایوو

صفحه ۲

هدف‌گذاری ۱۵۴۰ همتی در دستور کار است

تحول در معماری تأمین مالی دانش‌بنیان‌ها

رئیس صندوق نوآوری و شکوفایی اعلام کرد: برای تحقق سهم ۷ درصدی اقتصاد دانش‌بنیان در برنامه هفتم، باید حجم تأمین مالی این بخش به ۱۵۴۰ همت برسد. نشست هم‌اندیشی مدیران عامل صندوق‌های پژوهش و فناوری، امروز ۲۳ تیرماه با حضور اصغر نوراله‌زاده، رئیس صندوق نوآوری و شکوفایی و حسین افشین معاون علمی، فناوری و اقتصاد دانش بنیان رییس جمهور در محل این صندوق برگزار شد. در این نشست، راهبردهای جدید برای تحقق اهداف برنامه هفتم توسعه و تغییر پارادایم تأمین مالی زیست‌بوم نوآوری مورد بحث و بررسی قرار گرفت. اصغر نوراله‌زاده در ابتدای این رویداد با ابراز خرسندی از برقراری ارتباط مجدد با مدیران صندوق‌ها اظهار کرد: متأسفانه در هفت تا هشت ماه گذشته به دلیل شرایط حاکم بر کشور، فرصت برگزاری جلسات برای تبادل‌نظر پیرامون استراتژی‌های دوره جدید و افزایش اثرگذاری فراهم نشد، اما اکنون محورهای هماهنگی ما دقیقاً در چارچوب قانون برنامه هفتم توسعه تعریف شده است. وی با تأکید بر هدف‌گذاری برنامه هفتم برای رساندن سهم اقتصاد دانش‌بنیان از تولید ناخالص داخلی (GDP) به ۷ درصد، افزود: ما این هدف را در قالب دو سناریوی ۳.۵ و ۷ درصدی تحلیل کرده‌ایم. برای تحقق سهم ۷ درصدی، ارزش محصولات دانش‌بنیان که در سال ۱۴۰۲ محدود بوده، باید در پایان دوره برنامه هفتم به ۱۰۵۹ همت برسد. همچنین فروش محصولات دانش‌بنیان از ۳۵۱ همت در سال ۱۴۰۲ به ۳۰۰۰ همت و فروش شرکت‌های دانش‌بنیان از ۸۷۸ همت به ۷۵۶۵ همت افزایش یابد. برآورد ما این است که نیاز مالی برای این دوره از ۱۸۶ همت فعلی به ۱۵۴۰ همت افزایش خواهد یافت. نوراله‌زاده در تحلیل وضعیت موجود گفت: در یک دسته‌بندی...

۴

همسان‌سازی حقوق بازنشستگان به ایستگاه پایانی رسید

همسان‌سازی حقوق بازنشستگان، یکی از مهم‌ترین مطالبات جامعه بازنشستگی در سال‌های اخیر بوده که با هدف کاهش فاصله دریافتی بازنشستگان با شاغلان هم‌تراز، جبران آثار تورم و تقویت قدرت خرید مستمری‌بگیران در قانون برنامه هفتم پیشرفت پیش‌بینی شد و اکنون به یکی از مهم‌ترین برنامه‌های حمایتی دولت در حوزه رفاه اجتماعی تبدیل شده است.

اگرچه اجرای همسان‌سازی در سال‌های دور به‌صورت مقطعی و در برخی صندوق‌های بازنشستگی آغاز شده بود، اما نبود منابع پایدار، تفاوت در شیوه اجرای آن میان صندوق‌ها و فقدان یک الزام قانونی جامع، مانع از تحقق کامل اهداف این سیاست شد. به همین دلیل، هنگام بررسی برنامه هفتم پیشرفت، دولت و مجلس با هدف پایان دادن به این وضعیت، اجرای متناسب‌سازی را به عنوان یکی از احکام اصلی حوزه رفاه و تأمین اجتماعی در متن قانون گنجاندند.

قانون برنامه هفتم پیشرفت که حکم متناسب‌سازی را در خود دارد، در اول خرداد ۱۴۰۳ به تصویب رسید و در ۱۸ تیر ۱۴۰۳ منتشر و ابلاغ شد. حکم متناسب‌سازی در بند (ر) ماده ۲۸ این قانون آمده است. بر اساس این حکم، دولت مکلف شد متناسب‌سازی را در سه سال نخست برنامه هفتم اجرا کند؛ سال اول ۴۰ درصد، سال دوم ۳۰ درصد و سال سوم ۳۰ درصد مابه‌التفاوت تا سقف تعیین‌شده جبران شود. پس از تصویب قانون، آیین‌نامه اجرایی متناسب‌سازی نیز در ۶ تیر ۱۴۰۳ در هیأت وزیران تصویب و اول مرداد همان سال ابلاغ شد تا نحوه اجرای قانون مشخص شود.

برای تحقق این هدف، قانونگذار اجرای برنامه را به‌صورت مرحله‌ای پیش‌بینی کرد؛ به گونه‌ای که در سال نخست ۴۰ درصد، در سال دوم ۳۰ درصد و در سال سوم نیز ۳۰ درصد باقی‌مانده فاصله حقوقی جبران شود. بر این اساس، سال ۱۴۰۳ آغاز اجرای این حکم، سال ۱۴۰۴ دومین مرحله و سال ۱۴۰۵ آخرین مرحله اجرای متناسب‌سازی در چارچوب برنامه هفتم به شمار می‌رود.

هدف از اجرای این سیاست تنها افزایش حقوق بازنشستگان نبود، بلکه قانونگذار تلاش کرد بخشی از فاصله ایجاد شده میان درآمد بازنشستگان و شاغلان را که در نتیجه سال‌ها تورم انباشته و کاهش قدرت خرید شکل گرفته بود، جبران کند. افزایش عدالت در نظام پرداخت، حفظ قدرت خرید مستمری‌بگیران، کاهش شکاف درآمدی میان نسل شاغل و بازنشسته و ارتقای امنیت معیشتی سالمندان از مهم‌ترین اهداف اجرای این قانون عنوان شده است.

با این حال، اجرای این سیاست از همان ابتدا با یک چالش اساسی روبه‌رو بود؛ تأمین منابع مالی. صندوق‌های بازنشستگی کشور طی سال‌های اخیر به دلیل افزایش امید به زندگی، رشد تعداد مستمری‌بگیران، کاهش ضریب پشتیبانی، بازنشستگی‌های پیش از موعد و افزایش هزینه‌های درمان با فشار مالی قابل توجهی مواجه بوده‌اند و همین موضوع، اجرای همسان‌سازی را به یکی از پرهزینه‌ترین تعهدات نظام رفاهی کشور تبدیل کرده است.

در چنین شرایطی، دولت چهاردهم اجرای مرحله پایانی متناسب‌سازی را در حالی در دستور کار قرار داد که اقتصاد کشور همزمان با تداوم تحریم‌ها، محدودیت منابع بودجه‌ای، هزینه‌های ناشی از جنگ و افزایش تعهدات مالی دولت روبه‌رو بود. با وجود این شرایط، اجرای سومین و آخرین مرحله متناسب‌سازی مطابق تکلیف برنامه هفتم در دستور کار قرار گرفت و احکام مربوط به بازنشستگان صادر شد تا یکی از مهم‌ترین احکام اجتماعی این برنامه به مرحله اجرا برسد.

در قانون بودجه ۱۴۰۳، برای اجرای مرحله اول متناسب‌سازی ۵۰ هزار میلیارد تومان (۵۰ همت) اعتبار پیش‌بینی شد که منبع آن از افزایش یک واحد درصدی مالیات بر ارزش افزوده تأمین می‌شد. بعد از آغاز اجرا، سازمان برنامه و بودجه اعلام کرد که ۵۰ همت برای اجرای کامل مرحله اول کافی نیست و برای اجرای کامل حکم قانون، حدود ۷۵ همت منابع مورد نیاز است.

مرحله دوم در زمان تدوین لایحه بودجه ۱۴۰۴، دولت برای اجرای متناسب‌سازی بازنشستگان کشوری، لشکری و صندوق فولاد حدود ۱۰۴ هزار میلیارد تومان پیش‌بینی کرده بود. در جریان بررسی بودجه در مجلس و پس از رایزنی‌ها، این رقم به ۱۶۰ هزار میلیارد تومان افزایش یافت. علاوه بر آن، ۲۵ هزار میلیارد تومان نیز برای پرداخت معوقات مرحله نخست متناسب‌سازی (مربوط به سال ۱۴۰۳) در نظر گرفته شد.

اما اجرای کامل این طرح بدون تأمین منابع مالی امکان‌پذیر نبود. در همین زمینه، مصطفی سالاری مدیرعامل سازمان تأمین اجتماعی اعلام کرد که دولت چهاردهم طی دو سال گذشته بیش از ۳۲۰ هزار میلیارد تومان از مطالبات این سازمان را از طریق واگذاری سهام، انتشار اوراق و پرداخت نقدی تسویه کرده است؛ رقمی که به گفته وی، فراتر از تعهدات پیش‌بینی شده دولت بود و از این منظر در میان دولت‌های گذشته کم‌سابقه محسوب می‌شد.

سالاری همچنین از پیش‌بینی ۲۷۷ هزار میلیارد تومان برای پرداخت بخشی از بدهی دولت به سازمان تأمین اجتماعی در بودجه سال جاری خبر داد و این اقدام را یکی از عوامل تقویت توان مالی سازمان برای ایفای تعهدات قانونی از جمله اجرای متناسب‌سازی حقوق بازنشستگان دانست. این خبر را رئیس کمیسیون اجتماعی مجلس نیز تایید کرد.

علی بابایی کارنامی رئیس کمیسیون اجتماعی مجلس نیز خرداد امسال با اشاره به پیش‌بینی ۲۷۷ همت اعتبار برای ایفای تعهدات دولت به سازمان تأمین اجتماعی، گفت: این منابع نقش مهمی در تسویه بدهی‌ها و پرداخت مستمری‌ها دارد و بخشی از ناترازی‌های این صندوق نیز ریشه در تصمیمات و مصوبات گذشته دارد.

در کنار اقدامات دولت، مسئولان سازمان تأمین اجتماعی نیز بر سنگینی بار مالی این طرح تأکید دارند. علی نصیری‌اقدم دبیر هیأت امنای سازمان تأمین اجتماعی و صندوق‌های تابعه، اجرای متناسب‌سازی را یکی از مهم‌ترین مطالبات جامعه بازنشستگی کشور توصیف کرده و گفته است که تنها اجرای این طرح در سال جاری حدود ۱۲۰ هزار میلیارد تومان منابع مالی جدید نیاز دارد و با احتساب تعهدات ناشی از متناسب‌سازی‌ها و همسان‌سازی‌های انجام شده در سال‌های گذشته، مجموع بار مالی آن به حدود ۳۹۰ هزار میلیارد تومان می‌رسد.

به گفته وی، فلسفه اجرای متناسب‌سازی جبران عقب‌ماندگی حقوق بازنشستگان در برابر تورم و افزایش هزینه‌های زندگی است اما همزمان باید منابع پایدار اجرای این تعهد نیز پیش‌بینی شود تا ضمن حمایت از بازنشستگان، پایداری مالی صندوق‌ها و حقوق نسل‌های آینده بیمه‌شدگان نیز حفظ شود.

در کنار اجرای متناسب‌سازی، دولت چهاردهم اصلاحات دیگری را نیز برای تقویت وضعیت مالی سازمان تأمین اجتماعی دنبال کرده است. تدوین برنامه افزایش درآمدها، کنترل هزینه‌ها، اصلاح فرآیندهای اجرایی، چابک‌سازی ساختار سازمان، بودجه‌ریزی عملکردی و تهیه بسته ۱۳ بندی اصلاح قوانین از جمله اقداماتی است که با هدف کاهش ناترازی منابع و مصارف و افزایش پایداری بزرگ‌ترین صندوق بیمه‌ای کشور در دستور کار قرار گرفته است.

کارشناسان معتقدند هرچند متناسب‌سازی توانسته بخشی از کاهش قدرت خرید بازنشستگان را جبران کند، اما موفقیت بلندمدت این سیاست در گرو اصلاحات ساختاری در نظام بازنشستگی، افزایش اشتغال رسمی، تقویت منابع بیمه‌ای و استمرار پرداخت بدهی‌های دولت به صندوق‌ها خواهد بود. از این منظر، همسان‌سازی را باید بخشی از یک بسته اصلاحی بزرگ‌تر دانست که بدون تقویت منابع مالی صندوق‌ها نمی‌تواند در بلندمدت تداوم یابد.

اکنون با اجرای مرحله سوم و پایانی متناسب‌سازی در سال ۱۴۰۵، یکی از مهم‌ترین احکام اجتماعی برنامه هفتم پیشرفت به سرانجام رسیده است. اجرای این قانون در شرایطی که دولت با محدودیت‌های مالی، فشارهای اقتصادی و تعهدات گسترده بودجه‌ای روبه‌رو بود، نشان می‌دهد حمایت از معیشت بازنشستگان همچنان در اولویت سیاست‌های رفاهی قرار دارد. تحقق این برنامه، علاوه بر پاسخ به یکی از قدیمی‌ترین مطالبات میلیون‌ها بازنشسته، می‌تواند به عنوان یکی از مهم‌ترین دستاوردهای دولت چهاردهم در اجرای احکام اجتماعی برنامه هفتم و تقویت عدالت در نظام پرداخت ارزیابی شود.

«آگهی فراخوان عمومی (نوبت اول و دوم)»

شماره ۱۰۱ سال ۱۴۰۵

شرکت آب وفاضلاب استان آذربایجان شرقی در نظر دارد عملیات مربوط به مناقصات مندرج در جدول ذیل را به روش مناقصه عمومی و از طریق سامانه تدارکات الکترونیکی دولت (ستاد) به آدرس www.setadiran.ir برگزار نماید لذا از پیمانکاران دارای گواهینامه صلاحیت برای دریافت اسناد با مشخصات ذیل دعوت می نماید:

شرکت آب و فاضلاب استان آذربایجان شرقی

شماره فراخوان	شماره فراخوان سامانه ستاد ایران	موضوع مناقصه	مبلغ برآورد اولیه (ریال)	مدت اجرای کار	محل اعتبار	رشته وگروه پیمانکار	مبلغ تضمین شرکت در فرآیند ارجاع کار (ریال)
۱۰۱	به شماره ۲۰۰۵۰۰۱۴۰۳۰۰۰۰۸۸ مورخ ۱۴۰۵/۴/۲۲	اجرای عملیات چاه عمیق روستای آهق شهرستان مراغه	۳۵،۵۱۸،۲۷۵،۷۰۵	۴	عمرانی	کاوشهای زمینی	۱،۷۷۵،۹۱۳،۷۸۵

کارفرما: شرکت آب وفاضلاب استان آذربایجان شرقی

لازم به ذکر است که هزینه آگهی مناقصه بعهده برنده مناقصه می باشد . آدرس سایت اینترنت : www.abfaazarbaijan.ir

مهلت دریافت اسناد: تا ساعت ۱۹ مورخه ۱۴۰۵/۵/۱

مهلت ارسال پاسخ به اسناد و ارسال پیشنهادات : تا ساعت ۸ صبح مورخه ۱۴۰۵/۵/۱۴

زمان بازگشایی پیشنهادات: ساعت ۱۰ صبح مورخه ۱۴۰۵/۵/۱۴

تاریخ انتشار نوبت اول: ۱۴۰۵/۰۴/۲۷ تاریخ انتشار نوبت دوم: ۱۴۰۵/۰۴/۲۸

شناسه آگهی: ۲۲۲۷۶۰۸

شرکت آب وفاضلاب استان آذربایجان شرقی

آگهی مناقصه عمومی سازمان سیما، منظر و فضای سبز شهری شهرداری اراک (نوبت اول)

سازمان سیما، منظر و فضای سبز شهری شهرداری اراک در نظر دارد بر اساس بودجه مصوب سال جاری نسبت به اجرای پروژه ساخت سرویس بهداشتی به تعداد ۴ باب (۳۲ چشمه) در شهر اراک از طریق مناقصه عمومی به مناسبترین قیمت پیشنهادی اقدام نماید.

عنوان مناقصه و تضمین:	اجرای پروژه ساخت سرویس بهداشتی به تعداد ۴ باب (۳۲ چشمه) در شهر اراک با برآوردی بالغ بر ۱۱۴،۴۹۰،۸۴۱،۷۹۰ ریال وتضمین به مبلغ ۵،۷۲۵،۰۰۰،۰۰۰ ریال (شماره مناقصه : ۲۰۰۵۰۹۴۱۷۵۰۰۰۰۰۹)
نحوه و زمان دریافت اسناد مناقصه	دریافت اسناد مناقصه از ساعت ۱۰:۰۰ روز یکشنبه مورخ ۱۴۰۵/۰۴/۲۸ تا ساعت ۱۴:۳۰ روز شنبه مورخ ۱۴۰۵/۰۵/۰۳ به مدت ۶ روز وصرفا" از طریق سامانه تدارکات الکترونیک دولت (ستاد) به آدرس www.setadiran.ir امکان پذیر می باشد.
آخرین مهلت بارگذاری مدارک و پیشنهاد قیمت	آخرین مهلت بارگذاری مدارک بصورت الکترونیکی در سامانه ستاد با رعایت موارد مندرج در اسناد مناقصه و تحویل نسخه فیزیکی ضمانت نامه یا فیش واریزی به دبیرخانه سازمان سیما، منظر و فضای سبز شهری شهرداری اراک تا ساعت ۱۳:۰۰ روز یکشنبه مورخ ۱۴۰۵/۰۵/۱۸ می باشد.
نوع تضمین شرکت در مناقصه	صرفا در قالب ضمانت نامه بانکی (فرایند ارجاع کار) با ۳ ماه اعتبار یا فیش واریزی به حساب سپرده پیمانکاران بنام سازمان سیما، منظر و فضای سبز شهری شهرداری اراک به شماره حساب ۱۰۰۸۳۳۵۵۸۴۳۹ بانک شهر شعبه شهید بهشتی
زمان گشایش پاکت ها و محل تشکیل کمیسیون مناقصه	زمان بازگشایی مناقصه روز دوشنبه مورخ ۱۴۰۵/۰۵/۱۹ راس ساعت ۱۳ – حضور شرکت کنندگان بلامانع است (همراه داشتن معرفی نامه جهت شرکت در جلسه مناقصه الزامی است) .
حداقل صلاحیت شرکت کننده	شرکت های دارای صلاحیت پیمانکاری در رشته ابنیه با حداقل پایه ۵

به پیشنهادات مبهم، مشروط ، فاقد شرایط قانونی، فاقد ضمانت نامه یا فیش واریزی و یا به میزان کم تر از مبلغ تضمین و خارج از مهلت ترتیب اثر داده نمی شود.

هزینه کارمزد سامانه ستاد بعهده برنده مناقصه خواهد بود .

سایر اطلاعات و جزئیات در اسناد مناقصه مندرج است .

کلیه مراحل برگزاری مناقصه از دریافت اسناد تا ارائه پیشنهاد شرکت کنندگان در مناقصه و بازگشایی پاکت ها از طریق سامانه تدارکات الکترونیکی دولت (ستاد) به نشانی : www.setadiran.ir انجام خواهد شد و لازم است شرکت کنندگان در مناقصه در صورت عدم عضویت ، مراحل ثبت نام در سامانه مذکور و دریافت گواهی امضای الکترونیکی را جهت شرکت در مناقصه انجام دهند.

لذا متقاضیان می توانند جهت کسب اطلاعات بیشتر می توانند به معاونت سیما و منظر شهری واقع در شهر صنعتی- جنب سازمان همیاری شهرداری ها – سازمان سیما، منظر و فضای سبز شهری شهرداری اراک مراجعه و یا با شماره تلفن ۳۳۱۳۲۰۲۰-۰۸۶ تماس حاصل فرمایند.

تاریخ انتشار نوبت اول: ۱۴۰۵/۰۴/۲۸ تاریخ انتشار نوبت دوم: ۱۴۰۵/۰۵/۰۳

مهدی فدوی؛ سرپرست سازمان سیما، منظر و فضای سبز شهری

خبر

نرخ سود بین‌بانکی دوباره بالا رفت؛

سیگنال تازه از بازار پول

آمار جدید بانک مرکزی نشان می‌دهد نرخ سود بین‌بانکی در هفته منتهی به ۲۴ تیر به ۲۳,۹۲ درصد رسید. به گزارش تسنیم، تازه‌ترین آمار منتشرشده از سوی بانک مرکزی نشان می‌دهد نرخ سود بازار بین‌بانکی در هفته منتهی به ۲۴ تیرماه با افزایش جزئی نسبت به هفته قبل، به ۲۳,۹۲ درصد رسیده است. این نرخ در هفته پیش از آن ۲۳,۸۳ درصد بود و بنابراین در مقیاس هفتگی، ۰,۰۹ واحد درصد رشد کرده است؛ افزایشی که اگرچه از نظر عددی کوچک به نظر می‌رسد، اما در ساختار نرخ‌های پولی کشور می‌تواند حامل پیام‌های مهمی درباره وضعیت نقدینگی شبکه بانکی و جهت‌گیری سیاست پولی باشد.

بررسی روند هفته‌های اخیر نشان می‌دهد نرخ سود بین‌بانکی در یک محدوده نسبتاً فشرده اما در سطحی بالا در حال نوسان است. بر اساس آمار بانک مرکزی، این نرخ در هفته‌های گذشته به‌ترتیب ۲۳,۸۶، ۲۳,۸۵، ۲۴,۰۰، ۲۳,۹۹، ۲۳,۹۷، ۲۳,۹۱ و ۲۳,۸۱ درصد ثبت شده است. این الگو به‌روشنی نشان می‌دهد بازار بین‌بانکی مدت‌هاست از محدوده‌های پایین‌تر فاصله گرفته و عملاً در کانال ۲۳ تا ۲۴ درصد تثبیت شده است؛ کانالی که بیانگر سطح بالای هزینه تأمین منابع کوتاه‌مدت در شبکه بانکی است.

نرخ سود بین‌بانکی به‌عنوان یکی از مهم‌ترین متغیرهای سیاستی در بازار پول، معمولاً نبض وضعیت نقدینگی بانک‌ها را نشان می‌دهد. هر زمان که این نرخ در سطحی بالا و نزدیک به سقف کریدور سیاستی قرار می‌گیرد، معنایش آن است که بانک‌ها برای تأمین کسری‌های کوتاه‌مدت خود، ناچارند با هزینه بیشتری در بازار بین‌بانکی منابع جذب کنند. در جدول بانک مرکزی، نرخ توافق بازخرید ۲۳ درصد، نرخ اعتبارگیری قاعده‌مند ۲۴ درصد و نرخ سپرده‌گذاری قاعده‌مند ۱۷ درصد درج شده است؛ بنابراین قرار گرفتن نرخ بازار بین‌بانکی در محدوده ۲۳,۹۲ درصد نشان می‌دهد این نرخ همچنان به سقف کریدور نزدیک است و شبکه بانکی با فشار نسبی سمت نقدینگی روبه‌روست. از منظر تحلیلی، پایداری نرخ بین‌بانکی در این سطح را نمی‌توان صرفاً یک نوسان معمولی تلقی کرد. وقتی نرخ برای چندین هفته پیاپی در حوالی ۲۴ درصد باقی می‌ماند، این پیام را به بازار مخابره می‌کند که سیاست پولی همچنان بر کنترل رشد نقدینگی و مهار فشارهای تورمی متمرکز است و بانک‌ها نیز برای تأمین منابع ارزان‌قیمت، فضای چندانی در اختیار ندارند. در چنین شرایطی، بانک‌ها معمولاً یا باید از طریق مدیریت دقیق‌تر تراز نقدی خود عمل کنند یا از مسیرهای پرهزینه‌تر، کمبود منابع را جبران کنند؛ مسیری که در نهایت می‌تواند بر هزینه تمام‌شده پول در اقتصاد اثر بگذارد.

نکته مهم این است که افزایش ۰,۰۹ واحد درصدی نرخ در یک هفته، در ظاهر عددی محدود است، اما وقتی در بستر چند هفته متوالی بررسی شود، نشان می‌دهد نرخ بین‌بانکی هنوز تمایل جدی به عقب‌نشینی از سطوح فعلی ندارد. این موضوع از یک‌سو حاکی از آن است که بانک مرکزی توانسته از بروز نوسانات شدید جلوگیری کند و بازار را در یک دامنه کنترل‌شده نگه دارد؛ اما از سوی دیگر، بیانگر آن است که فشارهای ساختاری در سمت منابع بانکی همچنان به‌طور کامل رفع نشده و بازار پول در وضعیت انقباضی ملایمی قرار دارد.

در چنین فضایی، انتظار کاهش محسوس نرخ سود بین‌بانکی بدون بهبود شرایط نقدینگی شبکه بانکی دشوار است. اگر تزریق منابع، مدیریت عملیات بازار باز یا سایر ابزارهای سیاست پولی به‌صورت هدفمند و متناسب با شرایط شبکه بانکی انجام نشود، این نرخ می‌تواند برای مدتی طولانی در همین سطوح بالا باقی بماند. استمرار این وضعیت، هرچند ممکن است به کنترل بیشتر تورم کمک کند، اما در مقابل می‌تواند هزینه تأمین مالی بانک‌ها و به‌تبع آن هزینه تأمین مالی بنگاه‌ها را نیز بالا نگه دارد.

در مجموع، آمار جدید بانک مرکزی نشان می‌دهد بازار بین‌بانکی همچنان در وضعیت فشرده، کنترل‌شده و نزدیک به سقف کریدور سیاستی قرار دارد. افزایش اخیر نرخ به ۲۳,۹۲ درصد را باید نه یک جهش، بلکه نشانه‌ای از تداوم سختی شرایط نقدینگی در شبکه بانکی دانست؛ شرایطی که اگرچه از بی‌ثباتی جلوگیری کرده، اما هنوز نشانه‌ای از تعدیل معنادار و پایدار در آن دیده نمی‌شود.

انتقال بخشی از صادرات از مسیر ریلی به چین آغاز شد

کریدور جدید تجاری از یزد تا ایوو

گروه اقتصاد ایران و جهان
News kasbokar@gmail.com

معاون سازمان توسعه تجارت گفت: در گذشته کالاها از چین به ایران وارد می‌شد اما بازگشت قطارها عمدتاً خالی بود؛ اکنون برخی کالاهای صادراتی از طریق خط ریلی ایران از مسیر بندر خشک یزد به چین ارسال می‌شوند.

امیر قنبری‌روشن، معاون سازمان توسعه تجارت، با اشاره به وابستگی بالای تجارت خارجی کشور به مسیر خلیج فارس، گفت: در پی بروز محدودیت‌ها و مسائل مرتبط با این مسیر، سازمان توسعه تجارت با بررسی وضعیت سایر کریدورها و مرزهای کشور، فعال‌سازی مسیرهای جایگزین از جمله کریدور ریلی ایران-چین و مسیر پاکستان را در دستور کار قرار داده است.

وی اظهار کرد: سال گذشته حدود ۱۵۵ میلیون تن صادرات و ۴۲ میلیون تن واردات در کشور ثبت شد که از این میزان، حدود ۱۰۰ میلیون تن از کالاهای صادراتی از طریق خلیج فارس جابه‌جا شده است.

قنبری‌روشن افزود: این آمار نشان می‌دهد حدود ۷۰ تا ۷۵ درصد تجارت کشور از منظر لجستیک و حمل‌ونقل به مسیر خلیج فارس وابسته بوده و هرگونه اختلال در این مسیر، بر روند تجارت خارجی تأثیرگذار خواهد بود. معاون سازمان توسعه تجارت با بیان اینکه پس از بروز محدودیت‌ها، نظام مسائل مرزها و کریدورهای جایگزین مورد بررسی قرار گرفت، گفت: بررسی‌ها نشان داد به دلیل تمرکز تجارت در یک مسیر، زیرساخت‌های لازم در بسیاری از مرزهای کشور توسعه نیافته است. وی ادامه داد: در بسیاری از مرزها، حجم تردد کامیون‌ها و تبادلات تجاری محدود بوده و بر همین اساس، زیرساخت‌های مرتبط چه در داخل کشور و چه در کشورهای همسایه متناسب با نیازهای فعلی توسعه پیدا نکرده است.

قنبری‌روشن تصریح کرد: در شرایط فعلی، اگر وضعیت خلیج فارس بدون تغییر ادامه پیدا کند، تجارت کشور با کندی همراه خواهد شد، اما جریان آن متوقف نمی‌شود. وی با اشاره به اقدامات سازمان توسعه تجارت برای تنوع‌بخشی به مسیرهای تجاری گفت: پیش از این از ظرفیت ریلی چین به شکل مطلوب استفاده نمی‌کردیم، اما اکنون این ظرفیت فعال شده و بخشی از صادرات کشور از طریق این کریدور انجام می‌شود.

معاون سازمان توسعه تجارت توضیح داد: در گذشته کالاها از چین به ایران وارد می‌شد اما بازگشت قطارها عمدتاً خالی بود؛ اکنون برخی کالاهای صادراتی از طریق خط ریلی ایران به چین ارسال می‌شوند.

به گفته وی، این مسیر از بندر خشک پیشگامان یزد آغاز شده و پس از عبور از بندر خشک آپرین، اینچه‌برون، ترکمنستان و منطقه آکتائو، به شهرهای ارومچی، شی‌آن و در نهایت «ایوو» در چین می‌رسد.

قنبری‌روشن خاطرنشان کرد: انتخاب شهر ایوو به دلیل فاصله حدود ۲۰۰ کیلومتری آن با شانگهای صورت گرفته است تا تجار ایرانی بتوانند بدون تغییر جدی در الگوی تجاری خود، از مزایای نزدیکی به یکی از مهم‌ترین مراکز تجاری چین بهره‌مند شوند. وی افزود: در واقع، کالاهایی که پیش‌تر از طریق دریا به شانگهای منتقل می‌شدند، اکنون امکان انتقال از طریق شبکه ریلی به ایوو را دارند که از منظر پایداری زنجیره تأمین، اقدام مهمی محسوب می‌شود.

تهران در ششمین سال خشکسالی

پایتخت در ششمین سال پیاپی خشکسالی قرار گرفته و همزمان با کاهش ۳۶ درصدی بارش‌ها، درصد پرشدگی مخازن سدهای تأمین‌کننده آب شرب نیز به ۳۰ درصد رسیده است. بر اساس آمار پایتخت در ششمین سال متوالی خشکسالی قرار گرفته و کاهش بارش‌ها، افت ذخایر سدهای تأمین‌کننده آب شرب را به دنبال داشته است. میزان بارش در سال آبی ۱۴۰۴-۱۴۰۵ تا ۲۵ تیرماه ۱۴۰۵ به ۱۷۳.۷ میلی‌متر رسیده است؛ این در حالی است که میانگین بلندمدت بارش در همین بازه زمانی ۲۷۱.۳ میلی‌متر اعلام شده و به این ترتیب، بارش‌ها با کاهش ۳۶ درصدی مواجه شده‌اند. همچنین تحقق بارش نسبت به شرایط نرمال ۶۴ درصد ثبت شده است. وضعیت مخازن سدهای تأمین‌کننده آب شرب تهران طبق این آمار، مجموع حجم آب موجود در مخازن سدهای پایتخت ۵۷۴ میلیون مترمکعب است، در حالی که میانگین بلندمدت این رقم در همین مقطع زمانی ۸۱۵ میلیون مترمکعب بوده است. این ارقام نشان می‌دهد ذخایر آبی تهران نسبت به میانگین بلندمدت ۲۴۱ میلیون مترمکعب کاهش یافته است. همچنین درصد پرشدگی کل مخازن سدهای تأمین‌کننده آب تهران ۳۰ درصد اعلام شده؛ آماری که بیانگر شرایط نگران‌کننده منابع آبی پایتخت در فصل گرم سال است. در نهایت گفتنی است، در چنین شرایطی، مدیریت مصرف آب بیش از گذشته اهمیت دارد و همراهی شهروندان می‌تواند نقش موثری در کاهش فشار بر منابع آبی داشته باشد. کاهش مصارف غیرضروری، استفاده از تجهیزات کاهنده مصرف، رفع نشتی‌های خانگی و پرهیز از مصرف بی‌رویه در ساعات اوج، از مهم‌ترین راهکارهایی است که می‌تواند به پایداری تأمین آب کمک کند.

اثر افزایش قیمت لبنیات بر سرانه مصرف

سخنگوی انجمن صنایع لبنی گفت: برآورد انجمن صنایع فرآورده های لبنی این است که افزایش قیمت محصولات لبنی ناشی از گرانی شیرخام منجر به کاهش حدود ۱۰ درصدی مصرف محصولات لبنی شده است.

محمد فربد سخنگوی انجمن صنایع لبنی با بیان اینکه تک نرخی شدن ارز خواست انجمن صنایع فرآورده های بوده و است، گفت: علی رغم آنکه متاسفانه کاهش مصرف رخ داده و این شیوه توزیع کالابرگ هم اثر مثبتی نداشته است، اما انجمن صنایع لبنی کماکان خواستار اختصاص کالابرگ ویژه لبنیات است تا سرانه مصرف حداقل به وضع قبل برگردد.

به گفته وی، شیوه بکارگیری کالابرگ که مصرف کننده را در انتخاب هر کالایی مجاز می داند لبنیات را تبدیل به گزینه آخر انتخاب کالا توسط مصرف کنندگان کرده است.

فربد ادامه داد: افزایش قیمت تمام شده محصولات لبنی در اثر افزایش قیمت شیر خام همزمان با کاهش قیمت جهانی اقلام مهم صادراتی (شیر خشک و کره) عرصه را بر شرکت های لبنی تنگ تر کرده است.

سخنگوی انجمن صنایع لبنی گفت: برآورد انجمن صنایع فرآورده های لبنی این است که افزایش قیمت محصولات لبنی ناشی از گرانی شیرخام منجر به کاهش حدود ۱۰ درصدی مصرف محصولات لبنی شده است.

برق صنعتی ۱۵ برابر گران‌تر از برق خانگی است

معاون وزیر صمت گفت: دنیا نسبت قیمت برق خانگی به برق صنعتی حدود ۱.۶۵ برابر است، اما در کشور ما برق مورد استفاده صنایع تا ۱۵ برابر گران‌تر از برق خانگی محاسبه می‌شود که فاصله قابل توجهی با استانداردهای بین‌المللی دارد.

مسعود سمیعی‌نژاد معاون وزیر صمت با انتقاد از سیاست‌های فعلی تأمین برق صنایع، تأکید کرد که تحمیل مسئولیت احداث نیروگاه به بخش صنعت، نه‌تنها کمکی به رفع ناترازی انرژی نمی‌کند، بلکه به اشتغال، تولید و توسعه اقتصادی کشور آسیب می‌زند.

مدیرعامل ایمیدرو، با اشاره به نقش کلیدی بخش صنعت در اقتصاد کشور اظهار کرد: اقتصاد صنعت تنها محدود به تولید نیست، بلکه با اقتصاد مالیاتی، صندوق‌های بازنشستگی، اشتغال‌زایی، توسعه و ارزآوری کشور گره خورده است و هرگونه آسیب به این بخش، در عمل به معنای تحت تأثیر قرار گرفتن چندین حوزه مهم اقتصادی خواهد بود.

وی افزود: امروز برای اصلاح اقتصاد انرژی، به‌گونه‌ای عمل کرده‌ایم که پنج بخش مهم اقتصادی را تحت فشار قرار داده‌ایم و در نتیجه، بخشی از ظرفیت اشتغال، توسعه و ارزآوری صنایع را از دست داده‌ایم.

سمیعی‌نژاد با مقایسه تعرفه برق در ایران و استانداردهای جهانی تصریح کرد: در دنیا نسبت قیمت برق خانگی به برق صنعتی حدود ۱.۶۵ برابر است، اما در کشور ما برق مورد استفاده صنایع تا ۱۵ برابر گران‌تر از برق خانگی محاسبه می‌شود که فاصله قابل توجهی با استانداردهای بین‌المللی دارد.

وی همچنین به موضوع تکلیف صنایع برای احداث نیروگاه اشاره کرد و گفت: در دوره‌های گذشته، بدون وجود توافق مشخص، موضوع احداث نیروگاه به‌عنوان یک تکلیف برای صنایع مطرح و حتی در مجلس نیز بر آن تأکید شد، در حالی که صنعت مأموریت و توانایی ذاتی برای ورود به حوزه تولید برق را ندارد.

وی با بیان اینکه تأمین برق از وظایف حاکمیتی و زیرساختی دولت است، اظهار داشت: وزارت نیرو مسئول تأمین برق کشور است و نمی‌توان این مسئولیت را به بخش صنعت منتقل کرد. صنایع در صورت احداث نیروگاه نیز در زمان بحران، امکان بهره‌برداری کامل از برق تولیدی خود را ندارند و این موضوع انگیزه سرمایه‌گذاری را از بین می‌برد.

وی خاطرنشان کرد: صنایع هر نیروگاهی که احداث می‌کنند، در نهایت برق آن در اختیار شبکه سراسری قرار می‌گیرد و این پرسش مطرح است که چرا باید بخش تولید، علاوه بر وظیفه اصلی خود، مسئولیت تأمین زیرساخت‌های انرژی را نیز برعهده بگیرد.

سمیعی‌نژاد در پایان با تأکید بر ضرورت بازنگری در سیاست‌های حوزه انرژی، از مسئولان خواست تکلیف احداث نیروگاه را از دوش صنایع بردارند و افزود: اگر به دنبال حفظ اشتغال، توسعه و تولید در کشور هستیم، باید مسئولیت تأمین برق را به متولی اصلی آن یعنی وزارت نیرو واگذار کنیم و از تحمیل هزینه‌های مضاعف به صنایع جلوگیری شود.

اصلاح نظام توزیع کالاهای اساسی در دستور کار است

معاون توسعه بازرگانی جهاد کشاورزی تهران گفت: اصلاح نظام توزیع، عرضه مستقیم از طریق فروشگاه ها و حذف واسطه ها در دستور کار جهاد کشاورزی استان تهران است. مسعود ایلکا معاون توسعه بازرگانی جهاد کشاورزی استان تهران در برنامه رادیو اقتصاد گفت: تامین، توزیع و نظارت بر بازار کالاهای اساسی، نحوه رساندن کالا با کیفیت و قیمت مناسب به مصرف کننده است که برای این موضوع در جهاد کشاورزی استان تهران با همکاری دامپزشکی، پشتیبانی امور دام و اتحادیه های مختلف که در عرصه تولید به ما کمک می کنند، بدنبال تنظیم بازار و مدیریت کالاهای اساسی هستیم.

به گفته وی، با توجه به ظرفیت مناسب که در سطح استان تهران وجود دارد، مشکلی در بحث تامین کالا نداریم و کالا به میزان مکفی تامین می شود و نظام توزیع باید قوی تر کار را پیش ببریم تا هزینه های واسطه گری کاهش یابد و کالا با قیمت معقولی در اختیار مصرف کننده قرار بگیرد.

ایلکا ادامه داد: برای دستیابی به اهداف کاهش واسطه گری و توزیع کالا با قیمت معقول بدنبال کوتاه سازی زنجیره توزیع، عرضه مستقیم از طریق فروشگاه های رسمی، میادین، تعاونی ها و روستا بازارها و توسعه توزیع هوشمند از جمله برنامه های اصلی این مجموعه است.

معاون توسعه بازرگانی جهاد کشاورزی استان تهران ادامه داد: با اجرای این طرح ها، نظارت بر قیمت، موجودی و مسیر توزیع دقیق تر می شود و کالا با قیمت مناسب تر بدست مصرف کننده می رسد.

وی با بیان اینکه تامین کالاهای اساسی و اقلام پروتئینی در استان با کمبود مواجه نیست، افزود: با سود معقول بدنبال آن هستیم که کالاهای اساسی را توزیع کنیم و با توجه به شرایط جنگی، بخش اعظم شبکه های توزیع و بنکداران پای کار کشور و انقلاب هستند، براین اساس تمرکز اصلی بر اصلاح نظام توزیع و کاهش واسطه گری است.

این مقام مسئول گفت: توزیع هوشمند در دستور کار جهاد کشاورزی استان تهران است و با رفع نواقص ها بدنبال رصد هوشمند کالاهای اساسی هستیم.

قاچاق، عامل اصلی ناترازی بنزین نیست

عضو کمیسیون انرژی مجلس گفت: دولت با محدودیت‌های بودجه‌ای مواجه است و نمی‌تواند بنزین وارداتی را با قیمت‌های بالا تأمین و با نرخ یارانه‌ای عرضه کند. مالک شریعتی، نماینده مجلس شورای اسلامی، با تأکید بر ضرورت اصلاح شیوه تخصیص یارانه بنزین، گفت: در شرایط فعلی، خانوارهایی که تعداد خودروهای بیشتری دارند، سهم بیشتری از یارانه سوخت دریافت می‌کنند و این موضوع با عدالت اجتماعی سازگار نیست.

عضو کمیسیون انرژی مجلس در اظهاراتی درباره مدیریت مصرف بنزین اظهار کرد: در وضعیت کنونی، بنزین به خودروها تعلق می‌گیرد و به همین دلیل خانوارهایی که خودروهای بیشتری دارند، از یارانه بیشتری برخوردار می‌شوند؛ در حالی که این شیوه توزیع عادلانه نیست و باید مورد بازنگری قرار گیرد.

وی افزود: راهکار پیشنهادی، حرکت به سمت «توزیع عادلانه بنزین به افراد» بدون افزایش قیمت است؛ موضوعی که به گفته وی در سازمان بهینه‌سازی و مدیریت راهبردی انرژی نیز در حال پیگیری است. بر این اساس، هر فرد سهم مشخصی از بنزین یارانه‌ای خواهد داشت و می‌تواند درباره نحوه استفاده از آن تصمیم‌گیری کند.

نماینده مجلس با اشاره به تجربه اجرای طرح کالابرگ الکترونیکی تصریح کرد: همان‌گونه که امروز یارانه کالا از طریق کالابرگ به مردم اختصاص می‌یابد، می‌توان سهمیه بنزین را نیز به افراد اختصاص داد. زیرساخت‌های لازم برای اجرای این طرح وجود دارد و اجرای آن کاملاً امکان‌پذیر است. شریعتی با بیان اینکه «مردم بهترین مدیران منابع خود هستند»، خاطرنشان کرد: دولت‌ها تاکنون نتوانسته‌اند از همه ظرفیت‌های موجود برای مدیریت مصرف استفاده کنند و زمان آن رسیده است که بخشی از این مدیریت به مردم واگذار شود. اگر سهم هر فرد مشخص باشد، مردم می‌توانند درباره مصرف یا حتی انتقال آن تصمیم‌گیری کنند.

وی همچنین با اشاره به سخنان رئیس‌جمهور مبنی بر استفاده از ظرفیت افراد و نهادهای توانمند، گفت: معتقدم سازمان بهینه‌سازی و مدیریت راهبردی انرژی که در دولت تشکیل شده، توان اجرای این طرح را دارد و باید با برنامه‌ریزی دقیق و رعایت الزامات، هرچه سریع‌تر برای اجرای آن تصمیم‌گیری شود.

نماینده مجلس در ادامه با اشاره به ناترازی موجود در حوزه سوخت اظهار داشت: امروز میزان بنزینی که امکان عرضه آن در کشور وجود دارد، کمتر از میزان تقاضاست. افزایش تولید بنزین، توسعه خودروهای کم‌مصرف و اصلاح صنعت خودروسازی همگی ضروری هستند، اما تحقق آن‌ها زمان‌بر و نیازمند سرمایه‌گذاری و فناوری است.

وی افزود: دولت اعلام کرده بود که با واگذاری ایران‌خودرو به بخش خصوصی، بخشی از مشکلات این صنعت برطرف خواهد شد، اما با گذشت بیش از یک سال، هم قیمت خودرو افزایش یافته و هم مصرف سوخت تغییر محسوسی نداشته است و لازم است در این زمینه پاسخگویی صورت گیرد.

خبر

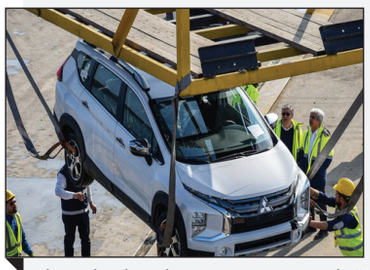

قفل خرید خودروهای وارداتی با تعرفه‌های سنگین

دبیر انجمن واردکنندگان خودرو ایران با انتقاد از ساختار تعرفه‌گذاری خودرو گفت: افزایش نرخ ارز در کنار تعرفه‌های بالای واردات، قیمت خودروهای وارداتی را به سطحی رسانده که بخش زیادی از مردم دیگر توان خرید آنها را ندارند.

مهدی دادفر در گفت‌وگو با ایسنا، درباره آخرین وضعیت واردات خودرو در سال جاری گفت: در حال حاضر ثبت سفارش جدیدی برای واردات خودرو انجام نمی‌شود و خودروهایی که در حال ورود به کشور هستند، همگی مربوط به ثبت سفارش‌های سال گذشته است.

وی افزود: سال گذشته دولت برای بیش از ۲۰۰ هزار دستگاه خودرو ثبت سفارش صادر کرد، اما بخش قابل توجهی از این خودروها هنوز وارد کشور نشده و بیش از ۸۰ هزار دستگاه همچنان بلاتکلیف هستند. دولت نیز برای تعیین تکلیف این ثبت سفارش‌ها تا نیمه آبان‌ماه فرصت در نظر گرفته و پس از پایان این مهلت، احتمال بررسی ثبت سفارش‌های جدید وجود دارد.

دبیر انجمن واردکنندگان خودرو ایران با اشاره به وضعیت تامین ارز واردات خودرو گفت: تاکنون هیچ ارزی از محل سهمیه‌های جدید به واردکنندگان تخصیص نیافته و تامین ارز همچنان از محل ارز حاصل از صادرات و تالار دوم انجام می‌شود.

دادفر با اشاره به وضعیت بازار خودرو اظهار کرد: بازار خودروهای وارداتی در شرایطی از سردرگمی قرار دارد که بخشی از فعالان از کاهش قیمت‌ها و گروهی دیگر از افزایش قیمت‌ها صحبت می‌کنند، اما واقعیت این است که واردات خودرو بیش از آنکه یک موضوع اقتصادی باشد، به مسئله‌ای سیاسی تبدیل شده و همین موضوع شرایط بازار را پیچیده کرده است.

وی افزود: طی حدود یک ماه گذشته بازار خودرو روندی کاهشی داشت، اما با تحولات اخیر منطقه‌ای، روند بازار بار دیگر تغییر کرده و قیمت‌ها مجددا در مسیر افزایش قرار گرفته است.

دبیر انجمن واردکنندگان خودرو با بیان اینکه بعید است دولت به سمت کاهش تعرفه واردات خودرو حرکت کند، تصریح کرد: با توجه به وابستگی درآمدهای دولت به تعرفه واردات خودرو، کاهش تعرفه‌ها چندان محتمل نیست و به نظر می‌رسد درآمدهای ناشی از واردات بیش از منافع مصرف‌کنندگان مورد توجه سیاست‌گذاران قرار دارد.

وی ادامه داد: تا پایان اردیبهشت‌ماه حدود ۹ هزار دستگاه خودرو وارد کشور شده بود و با احتساب خودروهای واردشده برآورد می‌شود تا روزهای اخیر بین ۱۴ تا ۱۵ هزار دستگاه خودرو وارد کشور شده باشد، اما پیش‌بینی روند واردات در شرایط فعلی بسیار دشوار است، چراکه تحولات منطقه‌ای و فضای بی‌ثبات اقتصادی، امکان ارائه چشم‌انداز دقیق از بازار را سلب کرده است.

دبیر انجمن واردکنندگان خودرو در ادامه درباره تعرفه واردات خودرو اظهار کرد: تعرفه‌ها باید متناسب با نرخ ارز تعیین شوند. زمانی که نرخ ارز افزایش پیدا می‌کند اما تعرفه‌ها بدون تغییر باقی می‌مانند، قیمت نهایی خودرو به شدت افزایش یافته و خودروهای وارداتی از دسترس بخش بزرگی از مردم خارج می‌شوند.

دادفر افزود: همزمان افزایش نرخ ارز نیز هزینه واردات را بالا برده که نتیجه این شرایط، عرضه خودروهایی با قیمت‌های بسیار بالا در سامانه فروش است؛ به‌گونه‌ای که قیمت برخی خودروهای چهار میلیارد تومانی به بیش از پنج و تا شش میلیارد تومان رسیده است.

وی در پایان خاطرنشان کرد: اگر هدف سیاست‌گذار حمایت از مصرف‌کننده باشد، باید همزمان با افزایش نرخ ارز، تعرفه واردات نیز کاهشی باشد تا قیمت نهایی خودرو متعادل شود، اما آنچه امروز مشاهده می‌شود این است که تامین درآمدهای دولت بر منافع عمومی اولویت یافته است و هرچند دولت از نظر قانونی امکان اصلاح تعرفه‌های واردات خودرو را از طریق مصوبه هیات وزیران دارد، اما از آنجا که درآمدهای حاصل از تعرفه واردات در بودجه سالانه پیش‌بینی شده، کاهش تعرفه‌ها موجب کاهش درآمد دولت و افزایش کسری بودجه خواهد شد و به همین دلیل، احتمال تغییر جدی در تعرفه‌ها چندان زیاد نیست.

صندوق بین المللی پول: وضعیت ذخایر نفت جهان بحرانی است

کاهش ذخایر راهبردی انرژی جهان

Newskasbokar@gmail.com

صندوق بین المللی پول در گزارشی نوشت:وضعیت ذخایر نفت به دلیل جنگ علیه ایران همچنان بحرانی است. به گزارش تسنیم به نقل از صندوق بین‌المللی پول؛ جنگ علیه ایران بزرگ‌ترین اختلال در بازار نفت جهان طی چند دهه اخیر بود که قیمت‌ها را به شدت افزایش داد، اما جهش اولیه در محدوده ۹۰ تا ۱۰۰ دلار متوقف شد. کارشناسان دلیل این ثبات نسبی را ترکیبی از عوامل شامل کاهش تقاضا، افزایش تولید خارج از خلیج‌فارس و برداشت از ذخایر استراتژیک می‌دانند. با این حال، هشدار می‌دهند که این ظرفیت‌ها رو به اتمام است و تشدید مجدد تنش‌ها در تنگه هرمز، بازار را با چالشی بی‌سابقه مواجه خواهد کرد.

جنگ علیه ایران عملاً تنگه هرمز را به مسیری پرریسک تبدیل کرده و روزانه حدود ۲۰ میلیون بشکه نفت خام و فرآورده‌های نفتی، معادل یک‌پنجم مصرف جهانی، از دسترس خارج شده است. تولیدکنندگان خلیج‌فارس تلاش کردند با مسیرهای جایگزین نظیر خط لوله عربستان به بندر ینبع و افزایش ظرفیت بندر فجیره در امارات، بخشی از این کمبود را جبران کنند، اما این راهکارها تنها کسریِ اندکی از حجم عظیم ازدست‌رفته را پوشش داد و نمی‌تواند به عنوان یک راه‌حل بلند مدت در دستور کار قرار بگیرد.

آمارها نشان می‌دهد تا پایان ماه مه، بیش از ۱/۱ میلیارد بشکه نفت خام، معادل ۱۰ روز مصرف جهانی، به بازار نرسیده است. این میزان کسری در بازه زمانی مشابه، از بحران‌های بزرگی نظیر شوک نفتی ۱۹۷۳، جنگ ایران و عراق و جنگ خلیج‌فارس نیز فراتر رفته است.

اما سیستم جهانی چگونه این اختلال بزرگ را مدیریت کرد؟ به گفته تحلیلگران، سه عامل کلیدی در مهار این بحران نقش داشتند: نخست، کاهش تقاضا که عمدتاً در آسیا رخ داد و با افزایش قیمت‌ها، مصرف‌کنندگان به سمت سوخت‌های جایگزین مانند زغال‌سنگ و انرژی‌های تجدیدپذیر روی آوردند. هرچند تقاضای حمل‌ونقل به دلیل یارانه‌ها و سقف‌های قیمتی، انعطاف‌پذیری کمتری از خود نشان داد.

دوم، افزایش تولید خارج از خلیج‌فارس که نزدیک به ۲ میلیون بشکه در روز بالاتر از سطح سال ۲۰۲۵ قرار گرفت آمریکا در صدر این افزایش قرار داشت و کشورهای ونزوئلا، گویان و روسیه نیز سهم قابل‌توجهی داشتند.

سوم، برداشت از ذخایر که کسری روزانه حدود ۴ میلیون بشکه در ماه‌های مارس تا مه را پوشش داد. این برداشت شامل موجودی‌های تجاری چین و ذخایر استراتژیک جهانی بود. با این حال، کارشناسان هشدار می‌دهند که این ظرفیت‌ها اکنون تا حد زیادی مصرف شده است. پیش از آخرین دور تشدید تنش‌ها، توافق چارچوبی ایران و آمریکا برای بازگشایی تنگه، قیمت‌ها را به شدت کاهش داده بود، اما اکنون ابهامات جدی درباره زمان احیای عبور و مرور آزاد در این آبراه حیاتی وجود دارد.

برآوردهای صنعتی حاکی است که حتی در صورت بازگشایی کامل تنگه هرمز، دو تا سه ماه زمان نیاز است تا جریان نفت به سطح قابل‌قبولی بازگردد. همچنین نگرانی‌هایی درباره از دست رفتن دائمی تولید در میادینی که تأمین مالی برای راه‌اندازی مجدد آنها دشوار است، وجود دارد.

تخصیص ۲ میلیارد دلار ارز به صنعت

معاون برنامه‌ریزی و مقررات سازمان توسعه تجارت ایران از تخصیص ۲ میلیارد دلار ارز به صنعت خبر داد و گفت: اگر تخصیص ارز حتی با ارقام اندک به صورت مستمر و هفتگی توسط وزارت صمت و بانک مرکزی مورد پیگیری قرار گرفته و اجرا شود، تا پایان شهریور ماه صف‌های تخصیص ارز جمع می‌شود.

به گزارش سازمان توسعه تجارت ایران، عمادالدین سخایی در پانزدهمین نشست کمیسیون تسهیل و توسعه تجارت اتاق تهران که با حضور سخنگوی دولت برگزار شد اظهار داشت: همچنین اولویت‌های تخصیص ارز نیز به بانک مرکزی اعلام شده تا صف تخصیص کوتاه‌تر شده و امکان برنامه‌ریزی برای تجار فراهم شود.

وی با تاکید بر این که نگاه‌ها به بخش تجارت باید تغییر کند و این حوزه احیا شود، به بحث تمدید بخشنامه شعام اشاره کرد و گفت: با مصوبه‌ای که شورای عالی امنیت ملی طی جنگ رمضان صادر کرد، قوانین تجاری کشور به پیش از سال ۹۷ بازگشت و باعث حفظ جریان تامین کالا شد. اما وقت آن رسیده رویکردها نسبت به بخش تجاری تغییر کند. اعتقاد ما در وزارت صمت این است که ارز صادراتی برای بازرگان است. اگر این نگاه حاکم شود، دیگر نیازی به ابزارهایی مانند سهمیه‌بندی نخواهد بود و امکان تطبیق ارز حاصل از صادرات با نیازهای وارداتی فراهم می‌شود.

معاون برنامه‌ریزی و مقررات سازمان توسعه تجارت ایران از تخصیص دو میلیارد دلار ارز به صنعت خبر داد و گفت: اگر تخصیص ارز حتی با ارقام اندک به صورت مستمر و هفتگی توسط وزارت صمت و بانک مرکزی مورد پیگیری قرار گرفته و اجرا شود، تا پایان شهریور ماه صف‌های تخصیص ارز جمع می‌شود. همچنین اولویت‌های تخصیص ارز نیز به بانک مرکزی اعلام شده تا صف تخصیص کوتاه‌تر شده و امکان برنامه‌ریزی برای تجار فراهم شود.

سخایی با اشاره به ضرورت اصلاح قوانین و مقررات حوزه تجارت و بهبود محیط کسب‌وکار، گفت: تجارت نه باید به حال خود رها شده و نه با رویکردهای محدودکننده اداره شود. وی با تاکید بر اینکه نظارت پسینی کارآمدتر از نظارت پیشینی است، افزود: باید به صادرکنندگان و واردکنندگان فرصت فعالیت داده شود و در صورت بروز تخلف یا ایجاد مسئله، پاسخگو باشند.

سخایی در مورد درخواست تجار برای تمدید مهلت تامین منابع ریالی تخصیص ارز نیز گفت: فعالان اقتصادی می‌توانند از میان ثبت سفارش‌های تائید شده گزینه مدنظر خود را انتخاب کنند. ضمن این که باید توجه کنیم طولانی شدن زمان نیز ریسک‌هایی را به همراه دارد.

معاون برنامه‌ریزی و مقررات سازمان توسعه تجارت ایران با اشاره به آسیب‌دیدگی برخی صنایع در جریان جنگ و صدور مجوز واردات کالاهایی که پیش از این واردات آنها ممنوع بود، گفت: حتی در صورت دستیابی به خودکفایی کامل در تولید یک کالا، نباید واردات آن تا سطحی که تامین کالا در کشور را تضمین کند، متوقف شود.

به گفته وی، یکی از مهم‌ترین درس‌های جنگ اخیر، ضرورت حفظ حداقلی از واردات برای صیانت از جریان تامین کالاهاست. وی با تاکید بر اینکه «تجارت، پدافند غیرعامل است» افزود: طی ماه‌هایی که حوزه تولید به واسطه شرایط جنگی با چالش‌هایی برای ادامه فعالیت مواجه شد، بخش بازرگانی به روش‌های مختلف، تامین کالاهای مورد نیاز کشور را عهده دار بود.

سخایی با بیان اینکه تجارت نباید گرفتار بوروکراسی شود، ادامه داد: تخصصی‌سازی تامین کالاها می‌تواند زمینه ارائه خدمات و حمایت‌های هدفمند سازمان توسعه تجارت از بخش خصوصی را فراهم کند. رویکرد این سازمان، تقویت بازرگانان متخصص و توانمندسازی آنها در حوزه تجارت است.

معاون برنامه‌ریزی و مقررات سازمان توسعه تجارت ایران در پایان خاطر نشان کرد: تفوق سیاست‌های تجاری بر سیاست‌های ارزی جزو موضوعات مورد پیگیری سازمان توسعه تجارت است و تحقق این امر را از طریق برنامه‌ها و سازوکارهای مختلف پیگیری می‌کنیم.

عرضه‌کنندگان در بازار بورس بیشتر شدند

سایه ریسک‌های سیاسی بر بازار سرمایه

شاخص کل بورس در روز شنبه ۲۷ تیر ماه با افت بیش از ۱۰۷ هزار واحدی آغاز به کار کرد. همچنین تعداد ۳۱۶ نماد در اولین دقیقه بازار در کف قیمتی خود صف تشکیل دادند. بازار سرمایه در اولین روز کاری هفته تحت تسلط فروشندگان قرار گرفت. این تسلط به نحوی بود که در دقایق ابتدایی شاخص کل بورس با افت بیش از ۱۰۷ هزار واحدی مواجه شد. با گذشت زمان، افت شاخص افزایش یافت و به عدد ۱۱۳ هزار واحد تا ساعت ۱۰ صبح رسید.

تا این لحظه (ساعت ۱۰ صبح) تعداد نمادهای مثبت و منفی به ترتیب ۸۰ و ۷۶۲ عدد است. همچنین حدود ۲.۲ همت پول حقیقی از بازار خارج شده که از ترس سرمایه از ریسک‌های سیستماتیک نشان دارد.

داده‌های بازار نشان می‌دهد که گروه بانکی بیشترین خروج پول حقیقی به میزان ۵۰۰ میلیارد تومان را ثبت کرده است. همچنین گروه غذایی بیشترین ورود پول حقیقی را به ثبت رسانده است.

با بررسی وضعیت کلی بازار ۹۰ درصد از بازار سرمایه در حال معامله شدن در جهت منفی هستند. به عبارت دیگر فقط ۸۰ نماد، مثبت معامله می‌شوند.

نکته قابل توجه درباره برترین گروه‌های صنعت این است که گروه مواد دارویی با وجود ارزش بازار کوچک نسبت به بسیاری از گروه‌ها، ارزش معاملات بالاتری در ۶۰ دقیقه ابتدایی بازار داشته است. پس از گروه مواد دارویی، گروه بانک و فلزات اساسی بالاترین ارزش معاملات را داشتند.

گروه مواد غذایی نیز در رتبه اول ارزش نسبی معاملات قرار دارد. این گروه با وجود ارزش بازار پایین‌تر، در بین گروه‌های با ارزش معاملات بالا در رتبه ۴ قرار گرفت. در حال حاضر سایه تهدیدها همچنان بر سر بازار سهام وجود دارد و تا زمانی که این سایه کوتاه نشود نمی‌توان ورود پول و رشد بازار را انتظار داشت.

با متعادل شدن بازار بورس در روزهای پایانی هفته پیش، معامله‌گران نسبت به جهت بازار در روز شنبه ۲۷ تیرماه خوش‌بین هستند. اما این برای مثبت بودن شاخص کل کافی نیست، بلکه باید شرایط حاکم بر کشور، و ریسک‌های سیاسی را در نظر گرفت.

بازار سهام در روزهای گذشته با اصلاح بیش از ۷ درصدی مواجه شد. در این بین نمادها و گروه‌هایی بودند که بدون توجه به مسائل سیاسی و نظامی، بر اساس ارزش واقعی خود معامله می‌شدند.

با ارسال گزارش‌های فصلی شرکت‌ها به سامانه کدال، بسیاری از نمادهایی که درآمد و سودسازی بالایی دارند ولی بر اثر ریسک‌های سیاسی افت قیمت را تجربه کردند، ابتدا به تعادل رسیده و سپس در جهت مثبت معامله خواهند شد. همچنین برخی از نمادهایی که در رابطه با سودسازی آنها نگاه فراتر از واقعیت وجود داشت، با مشخص شدن سودسازی واقعی، با اصلاح مواجه می‌شوند.

در حال حاضر گروه‌های دارویی، خرده فروشی و غذایی بهترین گروه‌ها از لحاظ جذب نقدینگی حقیقی هستند. پیش‌بینی می‌شود همچنان این مورد در روز شنبه ۲۷ تیر ماه تکرار شود. همچنین گروه‌های فرآورده نفتی، شیمیایی و بانک نیز نسبت به جنگ و ریسک‌های مربوط به آن، بیشترین واکنش را خواهند داشت.

در صورتی که از شدت ریسک‌ها کاسته شود می‌توان نسبت به ادامه تعادل امیدوار بود. اما گمانه زنی در مورد شروع مجدد حملات، به راحتی به قدرت عرضه اضافه می‌کند.

همچنین هرچه دامنه ریسک گسترده‌تر شود، احتمال منفی شدن گروه‌هایی که پیش از این مثبت معامله می‌شدند نیز وجود دارد. بنابراین تنها مانع موجود برای افزایش ارزش بازار بورس، ادامه درگیری‌ها در خاورمیانه است.

رد پای سیاست خارجی در تورم ایران؛

تاب‌آوری اقتصاد چقدر است؟

یک تحلیلگر اقتصادی با تأکید بر اینکه افزایش تورم و کاهش رشد اقتصادی در ایران بیش از آنکه از سیاست‌های پولی و ارزی ناشی شود، ریشه در سیاست خارجی، محدودیت‌های تجاری و شوک‌های سمت عرضه دارد، گفت: بهبود مناسبات خارجی می‌تواند همزمان به کاهش تورم و تقویت رشد اقتصادی منجر شود.

افزایش تورم، کاهش ارزش پول ملی و قدرت خرید خانوارها در سال‌های اخیر به یکی از مهم‌ترین دغدغه‌های اقتصادی کشور تبدیل شده است؛ روندی که علاوه بر فشار بر معیشت مردم، بر سرمایه‌گذاری، تولید و چشم‌انداز رشد اقتصادی نیز اثرگذار بوده است.

در چنین شرایطی، بسیاری از کارشناسان بر این باورند که متغیرهای اقتصادی ایران بیش از گذشته از تحولات سیاسی و خارجی تأثیر می‌پذیرند و هرگونه تنش یا محدودیت در روابط بین‌المللی می‌تواند همزمان بر نرخ تورم، بازار ارز و عملکرد بخش واقعی اقتصاد اثر بگذارد.

از سوی دیگر، مطرح شدن برخی سناریوها درباره تشدید فشارهای خارجی و محدودیت‌های تجاری، بار دیگر بحث تاب‌آوری اقتصاد ایران در برابر شوک‌های بیرونی را به کانون توجه آورده است که می‌تواند مسیر آینده اقتصاد و معیشت خانوارها را تحت تأثیر قرار دهد.

حسین درودیان کارشناس اقتصادی در گفت‌وگو با ایرنا درباره تأثیر تورم و کاهش ارزش پول ملی بر رشد اقتصادی و قدرت خرید مردم اظهار داشت: معمولاً در اقتصاد ایران میان وضعیت رشد بخش‌های مختلف اقتصادی از جمله صنعت، تجارت، خدمات و نفت با موضوع تورم و سطح عمومی قیمت‌ها همبستگی بالایی وجود دارد.

وی افزود: هر زمان عملکرد اقتصاد در بخش واقعی، شامل تولید و سرمایه‌گذاری، با افول و تنزل مواجه می‌شود، معمولاً نرخ تورم نیز جهش پیدا می‌کند. البته درباره اینکه آیا کاهش رشد اقتصادی موجب افزایش تورم می‌شود یا برعکس، دیدگاه‌های مختلفی وجود دارد، اما واقعیت این است که این دو متغیر بیش از آنکه رابطه مستقیم علّی داشته باشند، از یک عامل مشترک تأثیر می‌پذیرند که همان تخریب مناسبات خارجی است.

درودیان خاطر نشان کرد: هر زمان روابط خارجی کشور دچار تنزل می‌شود، تحریم‌ها تشدید می‌شود، جنگی رخ می‌دهد یا شوک‌هایی مانند افت قیمت نفت به وجود می‌آید، اقتصاد با شوک‌های منفی سمت عرضه مواجه می‌شود.

این شوک‌ها به‌طور همزمان موجب افزایش نرخ تورم و کاهش رشد اقتصادی می‌شوند. بنابراین، نمی‌توان گفت میان تورم و رشد اقتصادی رابطه مستقیم وجود دارد، بلکه کیفیت مناسبات خارجی و شرایط تجارت بین‌المللی است که به‌طور همزمان بر هر دو متغیر اثر می‌گذارد و به همین دلیل، هر زمان روابط خارجی بهبود پیدا می‌کند، معمولاً شاهد کاهش تورم و بهبود رشد اقتصادی نیز هستیم.

این تحلیلگر اقتصادی خاطرنشان کرد: این وضعیت با برخی نظریه‌های متعارف اقتصادی متفاوت است؛ در بسیاری از نظریات اقتصادی گفته می‌شود میان تورم و بخش واقعی اقتصاد نوعی بده - بستان وجود دارد؛ به این معنا که بهبود رشد اقتصادی می‌تواند تورم را افزایش دهد یا کاهش تورم به تضعیف بخش واقعی اقتصاد منجر شود. اما در اقتصاد ایران چنین الگویی مشاهده نمی‌شود و رفتار این دو متغیر عمدتاً همسو و مشابه یکدیگر است.

درودیان افزود: علت این مسئله نیز نقش پررنگ عوامل بیرونی است؛ عواملی مانند فشارهای خارجی، محدودیت‌های تجاری و هر موضوعی که بر درآمدهای ارزی و روابط اقتصادی کشور اثر می‌گذارد. این عوامل به‌طور همزمان هم رشد اقتصادی را کاهش می‌دهند و هم تورم را افزایش می‌بخشند.

وی در پاسخ به این پرسش که چه راهکاری برای حل این مشکلات وجود دارد و آیا اصلاح نرخ ارز می‌تواند به بهبود شرایط کمک کند، توضیح داد: راه‌حل اصلی، مهار شوک‌های خارجی است؛ یعنی باید شرایطی فراهم شود که شوک‌های منفی ناشی از بخش خارجی اقتصاد کنترل شوند. البته این موضوع اساساً خارج از حوزه اختیارات سیاست‌گذار پولی، ارزی و بودجه‌ای است و بیشتر به حوزه سیاست خارجی و روابط بین‌المللی مربوط می‌شود. بنابراین، سیاست‌های اقتصادی از جمله سیاست ارزی به‌تنهایی قادر به حل این مسئله نیستند.

این تحلیلگر اقتصادی گفت: آنچه سیاست‌گذاری اقتصادی می‌تواند انجام دهد، تطبیق با واقعیت‌های موجود است. اگر اقتصاد با شوک‌های خارجی و محدودیت‌های سمت عرضه روبه‌روست، سیاست‌های پولی، بودجه‌ای و ارزی نیز باید متناسب با این شرایط تنظیم شوند.

وی توضیح داد: در چنین شرایطی نمی‌توان به دنبال رشد بسیار پایین نقدینگی یا انقباض شدید پولی بود. همچنین اجرای سیاست‌های ریاضتی در بودجه نیز با واقعیت‌های اقتصادی کشور همخوانی ندارد. در حوزه ارزی نیز باید اجازه داده شود نرخ ارز متناسب با واقعیات تجاری و ارزی کشور تعدیل شود و از تثبیت دستوری نرخ ارز پرهیز شود. در کنار این موضوع، حمایت‌های رفاهی نیز باید به سمت حمایت‌های مستقیم کالایی هدایت شوند تا آثار منفی تورم بر معیشت مردم کاهش یابد.

وی در عین حال گفت: این سیاست‌ها صرفاً می‌توانند اقتصاد را با شرایط موجود سازگارتر کنند و نمی‌توانند ریشه اصلی مشکل را برطرف کنند، زیرا منشأ اصلی این مسائل خارج از حوزه سیاست‌گذاری اقتصادی قرار دارد.

این تحلیلگر اقتصادی در پاسخ به پرسشی درباره اعمال مجدد محاصره دریایی از سوی آمریکا و تأثیر آن بر اقتصاد ایران گفت: بدون تردید چنین اقدامی فشار سنگینی بر اقتصاد کشور وارد خواهد کرد زیرا بخش عمده تجارت ایران، به‌ویژه تجارت کالاهای اساسی، از طریق حمل‌ونقل دریایی انجام می‌شود و اساس تجارت جهانی نیز به‌طور عمده بر بستر حمل‌ونقل دریایی استوار است.

درودیان ادامه داد: با این حال، بررسی تاب‌آوری اقتصادی ایران باید در مقایسه با طرف مقابل انجام شود. صرف بررسی میزان فشار وارده بر اقتصاد ایران کافی نیست، بلکه باید ارزیابی شود که طرف مقابل تا چه میزان توان تحمل هزینه‌های ناشی از این تقابل را دارد.

وی خاطر نشان کرد: علاوه بر شاخص‌های اقتصادی، عوامل فرا اقتصادی نیز در این زمینه نقش مهمی ایفا می‌کنند؛ برای مثال، در کشورهای غربی سیاستمداران به‌شدت تحت تأثیر افکار عمومی قرار دارند و تغییر در شرایط اقتصادی می‌تواند به سرعت بر جایگاه سیاسی آن‌ها اثر بگذارد. وی افزود: در مجموع به نظر می‌رسد در یک چنین زورآزمایی، ظرفیت تحمل فشارها در ایران تا حدی بیش از طرف مقابل باشد؛ حتی اگر فشارهای اقتصادی وارده بر ایران در مقیاس اقتصاد کشور سنگین‌تر باشد.

این تحلیلگر اقتصادی خاطرنشان کرد: برخی تحولات و توافقات اخیر نیز نشان می‌دهد که طرف مقابل نسبت به هزینه‌های تداوم فشارها حساسیت بالایی دارد و همین مسئله می‌تواند بر محاسبات سیاسی و اقتصادی آن‌ها تأثیرگذار باشد. وی در پایان تأکید کرد: به نظر می‌رسد در برخی سناریوهای تقابلی، ارزیابی تصمیم‌گیران ایرانی بر این مبنا استوار است که ایران از ظرفیت و تاب‌آوری بیشتری برای تحمل فشارهای اقتصادی برخوردار است و این موضوع می‌تواند بر موازنه تصمیمات آینده اثرگذار باشد.

معامله ۹۳,۳ همت محصول و کالا در بورس طی هفته گذشته

بیش از ۲ میلیون تن انواع کالا و محصول به ارزش بالغ بر ۹۳,۳همت، هفته گذشته در بازار فیزیکی بورس کالا معامله شد.

به گزارش تسنیم، آمار معاملات بازار فیزیکی بورس کالای ایران نشان می دهد در هفته گذشته بیش از ۲ میلیون و ۳۸۱ هزار تن انواع کالا و محصول به ارزش بالغ بر ۹۳,۳ هزار میلیارد تومان معامله شد. همچنین ارزش معاملات ۱۰ شرکت برتر به بیش از ۴۱,۵ هزار میلیارد تومان رسید.

این گزارش می‌افزاید: برترین های بورس کالای ایران در هفته منتهی به ۲۶ تیر ماه براساس ارزش فروش شرکت ها در بازار فیزیکی به شرح زیر است: ملی صنایع مس ایران با معامله ۱۱ هزار و ۸۶۴ تن تن کنسانتره مس، مس کاتد، مس کم عیار، مس مفتول، سولفور مولیبدن و کنسانتره فلزات گرانبها به ارزش ۱۶ هزار و ۵۳۳ میلیارد تومان در رتبه نخست ایستاد.

پالایش نفت بندرعباس با فروش ۸۰ هزار تن وکیوم باتوم، لوب کات سنگین و گوگرد گرانوله به ارزش ۴ هزار و ۵۰۴ میلیارد تومان دوم شد. فولاد کاوه جنوب کیش ۶۹ هزار و ۸۰۰ تن شمش بلوم به ارزش ۴ هزار و ۱۳۹ میلیارد تومان فروخت و رتبه سوم را به خود اختصاص داد.

پالایش نفت اصفهان با معامله ۷۶ هزار و ۵۰ تن وکیوم باتوم، لوب کات سبک و گوگرد گرانوله به ارزش ۳ هزار و ۵۰۹ میلیارد تومان چهارم شد.

صنایع تولیدی دنیای مس کاشان با معامله یک هزار و ۵۵۵ تن مس مفتول و سیم و مفتول مسی به ارزش ۳ هزار و ۱۷۴ هزار میلیارد تومان پنجم شد.

پالایش نفت تهران (تندگویان) با فروش ۵۷ هزار و ۹۸۰ تن وکیوم باتوم، لوب کات سبک و سنگین و گوگرد گرانوله به ارزش ۳ هزار و ۲۶ میلیارد تومان فروخت و رتبه ششم را کسب کرد. نفت جی با فروش ۳۱ هزار و ۶۰ تن قیر به ارزش ۲ هزار و ۱۷۱ میلیارد تومان رتبه هفتم را به خود اختصاص داد.

مجتمع فولاد خراسان با معامله ۲۶ هزار و ۵۰۰ تن میلگرد و شمش بلوم به ارزش یک هزار و ۶۱۶ میلیارد تومان هشتم شد. پتروشیمی شازند ۹ هزار و ۵۵۹ تن مواد پلیمری و شیمیایی به ارزش یک هزار و ۴۴۴ میلیارد تومان فروخت و نهم شد.

پتروشیمی مارون هم با فروش ۱۱ هزار و ۱۱۴ هزار تن مواد پلیمری و شیمیایی به ارزش یک هزار و ۴۱۹ میلیارد تومان رتبه دهم را به خود اختصاص داد.

اخبار

کنکور سراسری ۱۴۰۵ در موعد مقرر برگزار می‌شود

وزیر علوم، تحقیقات و فناوری گفت: کنکور سراسری سال ۱۴۰۵ در موعد مقرر و در تاریخی که اعلام شده برگزار می شود. به گزارش مهر، حسین سیمایی صراف در حاشیه آزمون کارشناسی ارشد سال ۱۴۰۵ در حوزه امتحانی دانشگاه الزهرا(س) گفت: آزمون کارشناسی ارشد سال ۱۴۰۵ در همه گروه‌های آموزشی در سراسر کشور با بیش از ۶۵۱ هزار نفر در حال برگزاری است. این آزمون قرار بود در اردیبهشت ماه برگزار بشه که به دلیل شرایط جنگی کشور موکول شد به ۱۷ و ۱۸ تیر ماه و بعد به دلیل مصادف شدن با مراسم باشکوه تشیع رهبر شهید و برای اینکه همگان امکان مشارکت در این مراسم عظیم رو داشته باشند به روزهای ۲۵ و ۲۶ تیر ماه منتقل شد.

وی افزود: خانم‌ها در این آزمون هم رکورد شکستند و بیشتر از آقایان در آزمون مشارکت دارند. بیش از ۵۴ درصد شرکت کنندگان آزمون کارشناسی ارشد ۱۴۰۵ خانم هستند.

وزیر علوم در پاسخ به این سوال که با توجه به اتفاقات اخیر امکان دارد که کنکور به تاخیر بیافتد، گفت: خیر، با شرایط فعلی کنکور در همان تاریخی که اعلام شده است برگزار می شود. سیمایی صراف درباره امکان جابجایی حوزه‌های امتحانی برای مناطقی جنوبی کشور که در شرایط جنگی است هستند، گفت: همیشه تمامی آزمون‌های کشور با دستگاه‌های ذی‌ربط هماهنگ می‌شود. حتی برای تامین برق حوزه‌های آزمون با وزارت نیرو هناهنگ می شود. در خصوص تامین امنیت هم که قطعاً هماهنگی لازم با شورای امنیت کشور، وزارت کشور و استانداری ها صورت گرفته بنابراین ما تابع تشخیص مراجع امنیتی هستیم که خوشبختانه به ما این اطمینان را دادند که می توانیم آزمون را برگزار کنیم.

وزیر علوم درباره اینکه داوطلبان خانم در گروه فنی مهندسی کمتر هستند، گفت: نگاه سیاسی در این زمینه وجود ندارد که چرا داوطلبان خانم در گروه فنی مهندسی خیلی کمتر هست. در حال حاضر در علوم انسانی بالای ۶۰ درصد و در کشاورزی بالای ۵۰ درصد داوطلبان خانم هستند. وی افزود: اما در علوم پایه ۶۰ درصد داوطلبان آقایان و در فنی مهندسی به بالای ۷۰ درصد می رسد. در بخش فنی مهندسی کمتر از ۳۰ درصد داوطلبان خانم‌ها هستند. سیمایی صراف خاطرنشان کرد: خوشبختانه در کشور تبعیضی در مقررات برای اشتغال و تحصیل وجود ندارد. ممکن است به لحاظ فرهنگی یک تفاوت‌هایی در واحدهای اشتغالی وجود داشته باشد ولی در قانون هیچ تفاوتی بین خانم و آقا نیست. اینکه چرا خانم‌ها در فنی مهندسی کمترند باید آسیب شناسی شود که در این زمینه سازمان سنجش در حال انجام یک مطالعه ۱۰ ساله در این زمینه است.

نخستین موبایل با عامل هوش مصنوعی ابداع شد

یک شرکت هوش مصنوعی چینی، نخستین گوشی هوشمند عامل‌محور (Agentic) جهان را معرفی کرد. به گزارش مهر به نقل از گیزموچاینا، بیشتر قابلیت‌های هوش مصنوعی که امروز در گوشی‌های هوشمند دیده می‌شوند، فقط زمانی به کار می‌آیند که کاربر به یاد داشته باشد از آنها استفاده کند.

ابزار ترجمه‌ای که در میان چند منو پنهان شده، برنامه ویرایش عکسی که فقط پس از باز کردن همان اپلیکیشن در دسترس است، یا چت‌باتی که صرفاً به پرسش‌ها پاسخ می‌دهد و نمی‌تواند کاری را انجام دهد، همگی نشان می‌دهند هوش مصنوعی فعلی بیشتر شبیه دستیاری است که فقط با درخواست کاربر و برای انجام یک کار محدود وارد عمل می‌شود.

شرکت چینی StepFun که در سال ۲۰۲۳ توسط گروهی از کارکنان سابق مایکروسافت تأسیس شد، معتقد است این شیوه طراحی گوشی‌های هوشمند کارآمد نیست. این شرکت برای حل این مشکل، StepX Neo را به‌عنوان نخستین گوشی هوشمند «عامل‌محور» جهان معرفی کرده است؛ دستگاهی که یک عامل هوش مصنوعی در آن تعبیه شده و می‌تواند مجموعه‌ای از وظایف را از ابتدا تا انتها و به‌صورت هم‌زمان انجام دهد، بدون اینکه کاربر مجبور باشد دستورهای تکراری بدهد یا میان اپلیکیشن‌های مختلف جابه‌جا شود.

هسته اصلی این گوشی، عامل هوش مصنوعی Step Amoo است که به‌طور مستقیم با سیستم‌عامل اختصاصی دستگاه، Step AOS، ادغام شده است. کاربران می‌توانند مانند یک چت‌بات معمولی با این عامل گفت‌وگو کنند، اما برخلاف چت‌بات‌های رایج، Amoo قادر است بسیاری از وظایف مهم را به‌صورت آفلاین انجام دهد و برای اجرای آنها به اتصال دائمی اینترنت نیاز ندارد. ماهیت عامل‌محور این سیستم‌عامل باعث می‌شود درخواست کاربر که به زبان طبیعی بیان شده است، به زنجیره‌ای از اقدامات در اپلیکیشن‌ها، سرویس‌های وب و ابزارهای داخلی دستگاه تبدیل شود تا در نهایت نتیجه‌ای کامل و یکپارچه ارائه شود. این عامل همچنین به‌مرور ترجیحات کاربر را یاد می‌گیرد و برخی کارها را بر همان اساس به‌طور خودکار انجام می‌دهد؛ برای مثال، در صورت درخواست می‌تواند در رستوران مورد علاقه کاربر میز رزرو کند.

اگر کاربر به کشور دیگری سفر کند، این گوشی می‌تواند مکالمات زنده، پیام‌ها، تماس‌های صوتی و حتی نوشته‌های روی تابلوهای خیابانی، منوی رستوران‌ها یا پوسترهای موزه‌ها را به ۳۲ زبان ترجمه کند. این عامل هوش مصنوعی همچنین می‌تواند زمان حرکت وسایل حمل‌ونقل عمومی را در اختیار کاربر قرار دهد، رویدادهای نزدیک را شناسایی کند و برنامه سفر را ذخیره و مدیریت کند. Step AOS سیستم‌عامل اختصاصی عامل‌محور شرکت StepFun است که بر پایه فناوری «موتور قابلیت‌های اتمی» (Atomic Capability Engine) توسعه یافته است. این موتور با استفاده از استاندارد MCP، قابلیت‌های گوشی را در چهار بخش ارتباطات، اپلیکیشن‌ها، فایل‌ها و ابزارهای سیستمی سازمان‌دهی می‌کند و به عامل هوش مصنوعی اجازه می‌دهد آنها را به‌صورت هوشمند با هم ترکیب کند و وظایف پیچیده را به‌طور خودکار انجام دهد.

دخالت هوش مصنوعی در اخراج کارمندان به شکایت منجر شد

گروهی از کارمندان متا با ادعای آنکه شرکت با استفاده از هوش مصنوعی کارمندان دچار مشکلات پزشکی را برای اخراج هدف گرفته، از آن شکایت کرده اند.

به گزارش مهر به نقل از رویترز، ۲۶ نفر از کارکنان شرکت متا پلتفرمز با ثبت شکایتی تازه مدعی شده‌اند این شرکت در فرآیند تعدیل نیرو، با استفاده از نرم‌افزار مبتنی بر هوش مصنوعی، به‌طور نامتناسب کارکنان دارای معلولیت یا افرادی را که در مرخصی استعلاجی به سر می‌بردند، هدف قرار داده است.

این شکایت که در ایالت کالیفرنیا ثبت شده، ادعا می کند متا در انتخاب کارکنان برای تعدیل، به شاخص‌هایی مانند بهره‌وری و میزان استفاده از ابزارهای هوش مصنوعی تکیه کرده است. به گفته شاکیان، این رویکرد موجب شده افرادی که به دلیل بیماری یا مراقبت از اعضای خانواده خود مدتی از کار دور بوده‌اند، در موقعیت نامساعدی قرار گیرند. کارکنانی که در ماه مه از حذف مشاغل خود از ۲۲ ژوئیه مطلع شده بودند، هم‌زمان با پیگیری شکایت از طریق داوری خصوصی، از دادگاه درخواست کرده‌اند با صدور دستور موقت، اجرای روند تعدیل نیرو را متوقف کند. آنان می گویند اگرچه قراردادهای متا کارکنان را ملزم می کند اختلافات شغلی را از طریق داوری حل‌وفصل کنند، اما این الزام شامل درخواست صدور دستور موقت برای جلوگیری از وقوع خسارت نمی‌شود.

سخنگوی متا این ادعاها را بی‌اساس خواند و گفت: «تصمیم‌های مربوط به مدیریت نیروی انسانی و تغییرات سازمانی توسط مدیران اتخاذ می‌شود، نه هوش مصنوعی.» به نظر می‌رسد این نخستین شکایت علیه یک شرکت بزرگ آمریکایی باشد که استفاده از هوش مصنوعی در فرآیند تعدیل نیرو را به چالش می کشد.

متا در ماه مه حدود ۱۰ درصد از نیروی کار خود، معادل نزدیک به هشت هزار نفر، را تعدیل کرد و اعلام کرده بود احتمال دارد در ادامه سال نیز تعدیل‌های بیشتری انجام دهد. با این حال، مارک زاکربرگ، مدیرعامل متا، پس از آن اعلام کرد که احتمالاً دیگر تعدیل گسترده‌ای در این شرکت انجام نخواهد شد.

هدف‌گذاری ۱۵۴۰ همتی در دستور کار است

تحول در معماری تأمین مالی دانش‌بنیان‌ها

Newskasbokar@gmail.com

رئیس صندوق نوآوری و شکوفایی اعلام کرد: برای تحقق سهم ۷ درصدی اقتصاد دانش‌بنیان در برنامه هفتم، باید حجم تأمین مالی این بخش به ۱۵۴۰ همت برسد.

نشست هم‌اندیشی مدیران عامل صندوق‌های پژوهش و فناوری، امروز ۲۳ تیرماه با حضور اصغر نورالهزاده، رئیس صندوق نوآوری و شکوفایی و حسین افشین معاون علمی، فناوری و اقتصاد دانش بنیان رییس جمهور در محل این صندوق برگزار شد. در این نشست، راهبردهای جدید برای تحقق اهداف برنامه هفتم توسعه و تغییر پارادایم تأمین مالی زیست‌بوم نوآوری مورد بحث و بررسی قرار گرفت.

اصغر نورالهزاده در ابتدای این رویداد با ابراز خرسندی از برقراری ارتباط مجدد با مدیران صندوق‌ها اظهار کرد: متأسفانه در هفت تا هشت ماه گذشته به دلیل شرایط حاکم بر کشور، فرصت برگزاری جلسات برای تبادل‌نظر پیرامون استراتژی‌های دوره جدید و افزایش اثرگذاری فراهم نشد، اما اکنون محورهای هماهنگی ما دقیقاً در چارچوب قانون برنامه هفتم توسعه تعریف شده است.

وی با تأکید بر هدف‌گذاری برنامه هفتم برای رساندن سهم اقتصاد دانش‌بنیان از تولید ناخالص داخلی (GDP) به ۷ درصد، افزود: ما این هدف را در قالب دو سناریوی ۳.۵ و ۷ درصدی تحلیل کرده‌ایم. برای تحقق سهم ۷ درصدی، ارزش محصولات دانش‌بنیان که در سال ۱۴۰۲ محدود بوده، باید در پایان دوره برنامه هفتم به ۱۰۵۹ همت برسد. همچنین فروش محصولات دانش‌بنیان از ۳۵۱ همت در سال ۱۴۰۲ به ۳۰۰۰ همت و فروش شرکت‌های دانش‌بنیان از ۸۷۸ همت به ۷۵۶۵ همت افزایش یابد. برآورد ما این است که نیاز مالی برای این دوره از ۱۸۶ همت فعلی به ۱۵۴۰ همت افزایش خواهد یافت. نورالهزاده در تحلیل وضعیت موجود گفت: در یک دسته بندی، فرض کردیم بخش خصوصی ۲۰ درصد سهم را از طریق منابع در اختیار خود تأمین کند و ۲۰ درصد نیز توسط بانک‌ها (به عنوان عاملیت) تأمین شود. این فرض بسیار خوش‌بینانه است؛ در این حالت، سهم ۲۰ درصدی شرکت‌ها و مجموعه صندوق‌های پژوهش و فناوری و صندوق نوآوری ۳۸ همت خواهد بود که تحقق آن با فرض اهرم شدن منابع بخش خصوصی، دستگاه‌های اجرایی یا بانک‌ها ممکن است؛ در غیر این صورت، بخش عمده این وام‌ها باید بر عهده مجموعه صندوق‌ها قرار گیرد.

وی با تأکید بر اینکه تداوم مسیر گذشته ما را به هدف ۱۵۴۰ همتی نمی‌رساند، افزود: در سال ۱۴۰۴، مجموعه خدماتی که صندوق نوآوری و صندوق‌های پژوهش و فناوری در سراسر کشور ارائه کرده‌اند، ۷۱ همت بوده است؛ بنابراین تا رسیدن به عدد مورد نیاز، با شکافی بیش از پنج برابر مواجه هستیم. برای رسیدن به این هدف، باید سالیانه ۳.۸ همت تأمین مالی از طریق زیست‌بوم در طول برنامه هفتم به ۲۵۶ همت برسد که در حال حاضر با این رقم فاصله زیادی داریم. رئیس صندوق نوآوری و شکوفایی با اشاره به تغییر رویکردها گفت: صندوق‌های پژوهش و فناوری باید به سمت ایفای نقش فعال‌تر در سرمایه‌گذاری حرکت کنند. فعالیت در حوزه فناوری ذاتاً با ریسک همراه است و کسانی که ریسک بیشتری می‌پذیرند، باید از امکان کسب بازدهی بالاتر برخوردار باشند. به همین دلیل قانون‌گذار اجازه ایجاد نهادهای مالی تخصصی را پیش‌بینی کرده است.

وی ادامه داد: سیاست جدید این است که برخلاف گذشته که صندوق نوآوری به‌صورت مستقل پروژه‌ها را بررسی و اجرا می‌کرد، تمامی سرمایه‌گذاری‌ها با مشارکت صندوق‌های پژوهش و فناوری انجام شود. منابع صندوق نوآوری از این پس به‌عنوان اهرم در کنار منابع صندوق‌های پژوهش و فناوری به کار گرفته خواهد شد. همچنین پوشش ریسک نقدینگی، توسعه خدمات ضمانت‌نامه و ارائه خدمات تخصصی مالی در دستور کار است و ضوابط آن ابلاغ شده است.

نورالهزاده با تأکید بر لزوم بازنگری در وضعیت زیرساختی صندوق‌ها اظهار کرد: بر اساس ماده ۳ دستورالعمل تأسیس، حداقل سرمایه تعیین شده، اما در حال حاضر ۱۱ صندوق کمتر از حد نصاب فعالیت می‌کنند و ۵۱ درصد صندوق‌ها سرمایه ثبتی کمتر از میزان مورد نیاز دارند.

وی تصریح کرد: صندوق‌ها سه ماه فرصت دارند سرمایه خود را به حداقل‌های تعیین‌شده برسانند و در صورت عدم تحقق، مجوز فعالیت آن‌ها تمدید نخواهد شد.

پیشنهاد شده است از ابتدای سال ۱۴۰۶، حداقل سرمایه صندوق‌های مستقر در تهران به ۲۰۰ میلیارد تومان، سایر شهرها به ۱۰۰ میلیارد تومان و مناطق کمتر توسعه‌یافته به ۵۰ میلیارد تومان (با برنامه مرحله‌ای) برسد؛ ضمن اینکه سرمایه صندوق‌های تخصصی نیز در سطح ۲۰۰ میلیارد تومان حفظ شود.

رئیس صندوق نوآوری و شکوفایی با ارائه آماری از وضعیت موجود گفت: تاکنون ۵۴ مجوز تأسیس صادر شده که ۲۷ صندوق موفق به دریافت مجوز فعالیت شده‌اند. صندوق‌های تخصصی ۳۷ درصد تعداد کل را تشکیل می‌دهند اما ۴۳ درصد سرمایه زیست‌بوم را در اختیار دارند.

وی افزود: بخش عمده درآمد عملیاتی صندوق‌ها از محل مشارکت مدنی، صدور ضمانت‌نامه، اعطای تسهیلات و سرمایه‌گذاری تأمین می‌شود که در این میان، سهم مشارکت مدنی و ضمانت‌نامه‌ها بیشترین میزان است.

کاهش فاصله تکنولوژیک با کشورهای پیشرو در ۶ حوزه فناوری

معاون علمی رییس جمهور گفت: برنامه ما این است که در حوزه‌های نوظهور نظیر هوش مصنوعی، کوانتوم، امنیت سایبری، میکروالکترونیک، علوم شناختی و زیست‌فناوری، فاصله خود را با پیشروان دنیا کم کنیم.

به گزارش مهر، حسین افشین، معاون علمی، فناوری و اقتصاد دانش‌بنیان رییس جمهور، در حاشیه نشست هم‌اندیشی با مدیران عامل صندوق‌های پژوهش و فناوری، با تشریح عملکرد دو سال اخیر دولت چهاردهم، از تغییر ریل‌گذاری در سیاست‌های کلان حوزه دانش‌بنیان خبر داد و بر ضرورت گذار از نگاه کمی به نگاه کیفی و مأموریت‌گرا تأکید کرد.

افشین با اشاره به دو دهه تلاش برای تبدیل ایده‌ها به شرکت‌های دانش‌بنیان، تصریح کرد: در پارادایم جدید، تمرکز دیگر تنها بر افزایش تعداد استارتاپ‌ها، شتاب‌دهنده‌ها و شرکت‌های دانش‌بنیان نیست.

وی افزود: سؤال اصلی امروز این است که شرکت‌های ما چقدر توانسته‌اند به "قدرت‌بنیانی" و اثرگذاری اقتصادی واقعی دست یابند. هدف ما این است که در حوزه‌های نوظهور نظیر هوش مصنوعی، کوانتوم، امنیت سایبری، میکروالکترونیک، علوم شناختی و زیست‌فناوری، فاصله خود را با پیشروان دنیا به حداقل برسانیم.

معاون علمی رییس‌جمهور خاطرنشان کرد: اگرچه عملکرد کشور در توسعه زیرساخت‌های اکوسیستم مطلوب بوده، اما به دلیل تکیه صرف بر بازار آزاد و نبود سیاست‌گذاری هدایتگرانه، تجاری‌سازی در حوزه‌های نوظهور با چالش مواجه شده است. از این رو، دولت تصمیم گرفته است در این حوزه‌ها نقش «دولت هدایتگر» را ایفا کند تا از طریق مکانیزم‌های طراحی‌شده، شبکه و زیست‌بوم لازم شکل بگیرد.

افشین با تأکید بر اینکه اجزای اکوسیستم (دانشگاه‌ها، پارک‌های علم و فناوری، شتاب‌دهنده‌ها و صندوق‌ها) پیش از این شکل گرفته‌اند، گفت: مشکل اصلی اینجاست که این اجزا به صورت جزیره‌ای عمل کرده و ترکیب مناسبی نداشتند. در پارادایم جدید، اولویت ما برقراری اتصال قوی میان این اجزا است. ما به دنبال هم‌افزایی هستیم؛ به‌طوری که دانشگاه، پارک فناوری، شتاب‌دهنده، مراکز نوآوری و صنایع، در یک زنجیره به‌هم‌پیوسته قرار گیرند و با حمایت دولت، ایده‌ها را به ثروت و اقتدار فناوری تبدیل کنند.

معاون علمی رییس‌جمهور در ادامه، چهار شکاف اصلی که دولت چهاردهم از ابتدای فعالیت خود بررسی و شناسایی کرده را تشریح کرد: نخستین شکاف، شکاف علم و عدم تبدیل پایدار دستاوردهای علمی به دارایی اقتصادی است. دوم شکاف ورود فناوری به صنعت و عدم تعامل ارگانیک محصولات شرکت‌های دانش‌بنیان با نیازهای واقعی صنعت. سوم شکاف بهره‌وری و عدم استفاده حداکثری از فناوری برای افزایش بهره‌وری ملی و چهارم نیز شکاف تجاری‌سازی فناوری‌های نوظهور است.

وی به عنوان مثال، تفاوت فاحش میان رتبه علمی ایران در هوش مصنوعی (حدود ۱۳) و رتبه کاربردپذیری آن در سال‌های گذشته (۹۳) را ناشی از فقدان بازار و خریدار دانست و تأکید کرد که با تحریک بازار، این فاصله به سرعت پر خواهد شد.

افشین یکی از ابزارهای اصلی این تحول را تغییر کارکرد صندوق نوآوری و شکوفایی دانست و گفت: این صندوق باید از یک نهاد صرفاً پرداخت‌کننده تسهیلات یا ضمانت‌نامه، به «حکمران و معمار سرمایه» در اکوسیستم دانش‌بنیان تبدیل شود تا زنجیره‌های ارزش را هدایت کند. معاون علمی رییس‌جمهور با اشاره به رویکرد جدید دولت مبنی بر ایجاد بازار برای فناوری گفت: ما مداخله‌گر نیستیم، بلکه تسهیل‌گر و ایجادکننده بازاریم. وی به نمونه‌هایی مانند تفاهم‌نامه با سازمان بهینه‌سازی مصرف انرژی اشاره کرد که در آن دولت با تعیین چالش ملی در حوزه انرژی، تقاضای بازار را ایجاد می‌کند و شرکت‌های دانش‌بنیان برای پاسخ به این نیاز پایلوت‌سازی می‌کنند.

افشین با تأکید بر سه‌لایه بودن منابع حمایتی دولت در آینده، گفت: بخشی از منابع ما برای حوزه‌های اقتدارآفرین و فناوری‌های نوظهور، بخشی برای چالش‌های ملی، و بخش سوم طبق روال گذشته برای حمایت از اکوسیستم آزاد (بدون مداخله) اختصاص می‌یابد. هدف غایی ما، تبدیل پراکندگی‌های موجود به یک انسجام کلی برای حل چالش‌های اصلی کشور است که نتایج آن در دو سال آینده نمود عینی خواهد یافت.

بهای زیست‌محیطی هوش مصنوعی

داده‌های رسمی شرکت‌های فناوری نشان می‌دهد که توسعه زیرساخت‌های هوش مصنوعی، به‌ویژه ساخت مراکز داده، به یکی از بزرگ‌ترین عوامل افزایش انتشار گازهای گلخانه‌ای تبدیل شده است.

به گزارش مهر؛ هوش مصنوعی طی دو سال گذشته از یک فناوری نوظهور به زیرساخت اصلی رقابت اقتصادی، ژئوپلیتیکی و فناورانه جهان تبدیل شده است. رقابت میان شرکت‌هایی مانند مایکروسافت، گوگل و آمازون دیگر صرفاً بر سر توسعه مدل‌های زبانی بزرگ یا عرضه محصولات هوشمند نیست. بلکه بر سر ایجاد ظرفیت محاسباتی در مقیاسی بی‌سابقه جریان دارد. این رقابت، موجی جهانی از سرمایه‌گذاری در مراکز داده، شبکه‌های انتقال برق، تجهیزات نیمه‌هادی و زیرساخت‌های پردازشی ایجاد کرده است.

در چنین شرایطی، یکی از مهم‌ترین پرسش‌های سیاست‌گذاری آن است که توسعه شتابان هوش مصنوعی چه هزینه‌های زیست‌محیطی جدیدی بر اقتصاد دیجیتال تحمیل می‌کند و با توجه به شرایط جدید، آیا اهداف اقلیمی شرکت‌های بزرگ فناوری همچنان دست‌یافتنی هستند؟

گزارش‌های منتشر شده توسط مایکروسافت، گوگل و آمازون در سال ۲۰۲۶ تصویری متفاوت از روایت‌های رایج درباره «هوش مصنوعی سبز» ارائه می‌کنند. داده‌های رسمی این شرکت‌ها نشان می‌دهد که توسعه زیرساخت‌های هوش مصنوعی، به‌ویژه ساخت مراکز داده، به یکی از بزرگ‌ترین عوامل افزایش انتشار گازهای گلخانه‌ای در صنعت فناوری تبدیل شده و شکاف میان اهداف اقلیمی و واقعیت توسعه زیرساخت‌ها را عمیق‌تر از گذشته کرده است.

بر اساس گزارش‌های رسمی زیست محیطی سه شرکت مایکروسافت، گوگل و آمازون، مجموع انتشار گازهای گلخانه‌ای این سه غول فناوری در سال مالی منتهی به مارس ۲۰۲۶ به حدود ۱۱۹ میلیون تن معادل دی‌اکسید کربن رسیده است. این رقم نسبت به سال قبل که حدود ۱۰۱ میلیون تن بود، نزدیک به ۱۸ درصد افزایش را نشان می‌دهد. حجم انتشار این سه شرکت اکنون معادل حدود یک‌سوم کل انتشار سالانه کشور فرانسه برآورد می‌شود. به عقیده کارشناسان، ارقام ارائه شده نشان می‌دهند زیرساخت هوش مصنوعی دیگر صرفاً یک موضوع فناورانه نیست، بلکه به یک مسئله مهم در سیاست اقلیمی جهانی تبدیل شده است.

بخش عمده این افزایش به توسعه مراکز داده اختصاص دارد. مایکروسافت اعلام کرده انتشار کربن این شرکت طی یک سال ۲۵ درصد افزایش یافته و علت اصلی آن، توسعه زیرساخت مراکز داده بوده است. همچنین گوگل رشد ۱۸ درصدی انتشار خود را عمدتاً ناشی از توسعه زنجیره تأمین برای گسترش سریع کسب‌وکار معرفی کرده و آمازون نیز از افزایش ۱۶ درصدی انتشار کلی و ۲۰ درصدی انتشار زنجیره تأمین خبر داده که بخش قابل توجهی از آن به ساخت مراکز داده مربوط می‌شود. این روند بیانگر آن است که مرحله کنونی رقابت هوش مصنوعی بیش از آن که بر توسعه نرم‌افزار متمرکز باشد، وارد مرحله رقابت زیرساختی شده است که هزینه اصلی آن در مصرف انرژی، فولاد، سیمان، تجهیزات الکتریکی و ظرفیت تولید برق نمایان می‌شود.

ابعاد این تحول زمانی روشن‌تر می‌شود که حجم سرمایه‌گذاری جهانی در حوزه پردازش هوش مصنوعی بررسی شود. برآوردها نشان می‌دهد بزرگ‌ترین شرکت‌های فناوری جهان تنها در سال جاری حدود ۷۶۵ میلیارد دلار برای توسعه زیرساخت‌های هوش مصنوعی هزینه خواهند کرد. این سرمایه عمدتاً صرف احداث مراکز داده، توسعه شبکه برق، خرید تجهیزات پردازشی و ایجاد ظرفیت‌های محاسباتی جدید می‌شود.

سرمایه‌گذاری غول‌های فناوری از نروژ تا بریتانیا و از آمریکای شمالی تا آسیا در حال گسترش است و مبین آن است که مراکز داده به یکی از مهم‌ترین دارایی‌های راهبردی اقتصاد دیجیتال تبدیل شده‌اند. برخلاف نسل‌های پیشین تحول دیجیتال که عمدتاً بر توسعه نرم‌افزار متکی بودند، نسل جدید هوش مصنوعی وابستگی عمیقی به زیرساخت‌های فیزیکی دارد که پرمصرف هستند و ردپای کربنی قابل توجهی ایجاد می‌کنند.

یکی از مهم‌ترین نکات مطرح‌شده در این زمینه، مسئله «انتقال ردپای کربن» است. سسیلیا ریکپ، استاد اقتصاد کالج سلطنتی لندن، معتقد است ادعای شرکت‌های بزرگ فناوری درباره پایداری زیست‌محیطی خدمات ابری، بیش از آن که بازتاب واقعیت باشد، بخشی از راهبرد بازاریابی آن‌ها محسوب می‌شود.

به اعتقاد وی، مهاجرت سازمان‌ها به خدمات ابری موجب حذف انتشار کربن نمی‌شود، بلکه محل ثبت این انتشار را تغییر می‌دهد. شرکت‌هایی که پیش‌تر مراکز داده اختصاصی خود را اداره می‌کردند، اکنون بار زیست‌محیطی فعالیت‌های دیجیتال خود را به ارائه‌دهندگان خدمات ابری منتقل می‌کنند. در نتیجه، ردپای کربن بسیاری از سازمان‌ها در آمار داخلی آن‌ها کاهش می‌یابد، اما در عمل به تراز انتشار شرکت‌هایی مانند گوگل، آمازون و مایکروسافت افزوده می‌شود.

این پدیده، یکی از چالش‌های مهم سیاست‌گذاری اقلیمی در عصر هوش مصنوعی به شمار می‌رود، زیرا ارزیابی واقعی اثرات زیست‌محیطی اقتصاد دیجیتال را پیچیده‌تر می‌کند.

همزمان با توسعه هوش مصنوعی، تقاضا برای برق نیز با سرعتی بی‌سابقه در حال افزایش است. بر همین اساس، مؤسسه «Uptime Institute» برآورد می‌کند پروژه‌های بزرگ مراکز داده که تنها در سال گذشته معرفی شده‌اند، پس از بهره‌برداری حدود ۱.۳ درصد کل برق جهان را مصرف خواهند کرد. برآوردها نشان می‌دهد که این رقم تقریباً به معنای دو برابر شدن مصرف فعلی مراکز داده است.

بخش اعظم این تقاضای جدید در ایالات متحده متمرکز خواهد بود. شرکت‌های فناوری آمریکایی برای استقرار خوشه‌های عظیم پردازش هوش مصنوعی با یکدیگر رقابت می‌کنند. افزایش مصرف برق اکنون به یکی از دغدغه‌های اصلی دولت‌ها، شرکت‌های برق و نهادهای تنظیم‌گر تبدیل شده است، زیرا توسعه مراکز داده مستقیماً بر سرمایه‌گذاری در نیروگاه‌ها، خطوط انتقال و قیمت برق اثر می‌گذارد.

در چنین شرایطی، مسئله امنیت انرژی به‌تدریج با امنیت فناوری درهم تنیده می‌شود و برنامه‌ریزی برای توسعه هوش مصنوعی بدون توسعه همزمان زیرساخت انرژی عملاً امکان‌پذیر نخواهد بود.

یکی دیگر از پیامدهای رشد سریع انتشار گازهای گلخانه‌ای، فشار بر بازار اعتبارهای کربنی است. بازار کربن یک سیستم مبتنی بر مکانیزم «محدودیت و تجارت» است که در آن، دولت‌ها سقف مشخصی برای انتشار کربن تعیین می‌کنند و شرکت‌هایی که کمتر از حد مجاز آلودگی تولید می‌کنند، می‌توانند اعتبار کربنی خود را به سایر صنایعی که به این اعتبارها نیاز دارند، بفروشند.

شائولی رن، استاد مهندسی برق دانشگاه کالیفرنیا ریورساید، با اشاره به گزارش پایداری زیست‌محیطی مایکروسافت تأکید می‌کند که نشانه‌هایی از کمبود عرضه اعتبارهای کربنی در بازار جهانی مشاهده می‌شود. به گفته وی، تاکنون تمرکز اصلی تحلیل‌ها بر کمبود زیرساخت‌های فیزیکی مانند برق، زمین و تجهیزات پردازشی بوده است. اما اکنون نوع دیگری از کمبود نیز در حال شکل‌گیری است که کمبود «دارایی‌های مجازی» برای جبران انتشار کربن را شامل می‌شود.

به عبارت دیگر، اگر تقاضای شرکت‌های فناوری برای خرید اعتبارهای کربنی با سرعت فعلی ادامه یابد، ظرفیت بازارهای جبرانی ممکن است پاسخگوی اهداف اقلیمی آن‌ها نباشد. این مسئله اهمیت ویژه‌ای دارد، زیرا بسیاری از برنامه‌های دستیابی به انتشار خالص صفر بر استفاده از اعتبارهای کربنی استوار هستند و محدود شدن این بازار، تحقق اهداف اعلامی را دشوارتر خواهد کرد.

مایکروسافت و گوگل همچنان بر دستیابی به انتشار خالص صفر تا سال ۲۰۳۰ و آمازون بر تحقق این هدف تا سال ۲۰۴۰ تأکید دارند. در عین حال، روند فعلی توسعه هوش مصنوعی نشان می‌دهد تحقق این اهداف با چالش‌های جدی روبه‌رو شده است. رشد ظرفیت محاسباتی، افزایش مصرف برق، توسعه زنجیره تأمین تجهیزات و ساخت هزاران مرکز داده جدید، سرعت افزایش انتشار را از سرعت کاهش آن پیشی داده است.

خبر

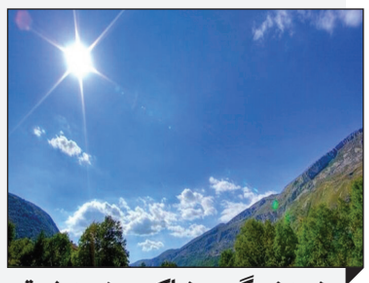

خیزش گرد و خاک در نیمه شرقی و تلاطم در آب‌های جنوبی

سازمان هواشناسی کشور با پیش‌بینی تداوم وضعیت صاف و آفتابی در اغلب مناطق کشور طی پنج روز آینده، از وزش باد شدید و گرد و خاک در نوار شرقی و مرکزی کشور و همچنین مواج شدن پهنه‌های آبی جنوب و شمال خبر داد.

به گزارش ایرنا، بررسی نقشه‌های پیش‌بینی هواشناسی نشان می‌دهد که جو غالب در اکثر مناطق کشور در پنج روز آینده، صاف و آفتابی خواهد بود. با این حال، الگوهای جوی در برخی مناطق با ناپایداری‌های محلی همراه است.

طی ۲ روز آینده، در ساعات بعدازظهر و اوایل شب، رشد ابرهای همرفتی در ارتفاعات جنوب سیستان و بلوچستان و شرق هرمزگان، رگبار باران، رعد و برق و وزش باد شدید را در پی خواهد داشت. همچنین برای مناطق شمال آذربایجان غربی، آذربایجان شرقی، اردبیل و ارتفاعات استان‌های گیلان، مازندران و گلستان نیز بارش‌های خفیف پراکنده انتظار می‌رود. بر اساس گزارش این سازمان همچنین نسبت به وزش باد شدید و گرد و خاک در پنج روز آینده هشدار داد.

بر این اساس، برخی نقاط در شمال شرق، شرق، جنوب شرق و مرکز کشور، و همچنین دامنه‌های جنوبی البرز مرکزی و شرقی، در برخی ساعات با کاهش کیفیت هوا روبرو خواهند بود که نیازمند اتخاذ تمهیدات لازم از سوی هموطنان در این مناطق است. همچنین وضعیت دریاها نیز در سه روز آینده مواج و متلاطم پیش‌بینی شده است. این وضعیت جوی در شرق خلیج فارس، تنگه هرمز، دریای عمان و دریای خزر تداوم خواهد داشت که لازم است فعالان دریایی و شناورهای صیادی نسبت به شرایط ایمنی تردد در این مناطق توجه ویژه داشته باشند.

آرایش ناوگان حمل‌ونقل در مسیر زیارت

ضرب‌آهنگ تند تردد در دروازه خسروی

کرمانشاه- مرز کهن خسروی با بسیج گسترده چرخ‌ها و آرایشی منسجم، آغوش گشوده تا زائران را در مسیری بی‌توقف و با آرامشی بی‌نظیر تا عمق خاک همسایه بدرقه کند.

مرز خسروی، این دروازه قدیمی، اصیل و خاطره‌انگیز زیارت، بار دیگر در آستانه فرارسیدن حماسه عظیم اربعین حسینی جان تازه‌ای گرفته و نفس‌های مشتاقانه هزاران زائر دلباخته را در فضای معنوی خود جای داده است. هر سال با نزدیک شدن به ایام اربعین، میلیون‌ها عاشق و دلداده سیدالشهدا (ع) از اقصی‌نقاط ایران اسلامی و کشورهای همسایه، دل به جاده‌های منتهی به مرزها می‌سپارند تا خود را به اقیانوس بی‌کران زائران در کربلا برسانند.

در این میان، مرز خسروی در استان کرمانشاه، به دلیل موقعیت استراتژیک، فاصله کوتاه تا عتبات مقدسه در کشور عراق و زیرساخت‌های مطلوب، به عنوان یکی از امن‌ترین و مجهزترین گذرگاه‌های غرب کشور، نقش‌آفرینی ویژه‌ای در تسهیل این حماسه عظیم انسانی دارد. با توجه به گرمای بی‌سابقه هوا در ایام منتهی به اربعین حسینی، انتخاب مرزی که دارای امکانات رفاهی مناسب، سایه‌بان‌های مجهز و مسیرهای دسترسی کوتاه باشد، برای زائران از اهمیت مضاعفی برخوردار است که خسروی این ویژگی‌ها را در خود جای داده است. از روزگاری که مرز خسروی تنها محلی برای عبور کامیون‌های ترانزیتی و تبادلات تجاری خشک بود، سال‌ها گذشته است. امروز این نقطه مرزی، به صحنه‌ای باشکوه از تجلی شور و شعور حسینی تبدیل شده است؛ جایی که اشک شوق و لبخند رضایت، خستگی راه و امید به وصال، و امنیت پایدار و عشق به اهل‌بیت (ع) در هم تنیده‌اند. آنچه بیش از هر چیز در این ایام در مرز خسروی خودنمایی می‌کند، تلاش بی‌وقفه و شبانه‌روزی دستگاه‌های اجرایی، امنیتی، امدادی و خدماتی برای تسهیل تردد زائران است؛ چرا که مدیریت این موج عظیم انسانی، تنها با هماهنگی دقیق، پیش‌بینی‌های کارشناسانه و برنامه‌ریزی‌های چندلایه ممکن خواهد بود. در این زنجیره خدمات‌رسانی، حوزه حمل‌ونقل و جابه‌جایی مسافران از مبدأ تا مقصد، بی‌شک شریان حیاتی عملیات اربعین محسوب می‌شود. زائران پس از ورود به شهرستان مرزی قصرشیرین و پارک خودروهای شخصی خود در پارکینگ‌های وسیع و رسمی مستقر در این منطقه، بلافاصله توسط ناوگان اتوبوس‌رانی سازمان‌یافته به سمت پایانه مرزی خسروی هدایت می‌شوند. این بخش از مسیر که به عنوان حلقه دوم جابه‌جایی شناخته می‌شود، به دلیل تأثیر مستقیم بر کاهش خستگی زائران و افزایش سرعت تردد در پایانه، از حساسیتی فوق‌العاده برخوردار است.

انتظار کارگران برای آغاز جلسات ترمیم دستمزد

اجرای مصوبه مزدی الزامی است

استان ها
News kasbokar@gmail.com

نماینده کارگران در کمیته مزد شورای عالی کار گفت: حتی اگر دولت تصمیم بگیرد حمایت‌های معیشتی یا اعتبار کالابرگ را افزایش دهد، این اقدام هیچ ارتباطی با اجرای بند مربوط به ترمیم دستمزد ندارد و نباید جایگزین بازنگری در مزد کارگران شود.

به گزارش ایلنا، در مصوبه مزدی سال ۱۴۰۵ شورای عالی کار، یکی از بندها به بررسی و به‌روزرسانی سبد معیشت و بازنگری در مؤلفه‌های مزدی اختصاص دارد. اجرای این بند خاص از همان زمان تصویب دستمزد از سوی نمایندگان کارگری مورد تأکید قرار داشت. آنها ترمیم مزد از طریق برخی مزایای مزدی را وظیفه‌ی قانونی شورایعالی کار دانستند که تا پیش از نیمه‌ی دوم سال باید محقق شود.

اکنون با افزایش نرخ تورم و رشد هزینه‌های زندگی، نمایندگان کارگری خواستار آغاز مذاکرات برای اجرای این بند از مصوبه و بررسی ترمیم دستمزد هستند.

محسن باقری، نماینده کارگران در کمیته مزد شورای عالی کار، با اشاره به اینکه هنوز زمان برگزاری نشست بعدی شورا مشخص نشده است، گفت: آنچه امروز بیش از همه ضرورت دارد، آغاز روند به‌روزرسانی محاسبات سبد معیشت است تا بر اساس شرایط جدید اقتصادی، امکان مطالبه افزایش حقوق جامعه کارگری فراهم شود.

وی افزود: گزارش‌های منتشرشده از سوی مرکز آمار ایران و بانک مرکزی به‌روشنی نشان می‌دهد نگرانی‌هایی که نمایندگان کارگری در جریان مذاکرات مزدی مطرح کرده بودند، کاملاً درست بوده است. از همان زمان پیش‌بینی می‌شد که با افزایش نرخ ارز، تورم به‌ویژه در حوزه کالاهای اساسی و خوراکی‌ها تشدید شود و اکنون نیز آمارهای رسمی مؤید همین موضوع است.

باقری ادامه داد: در زمان مذاکرات مزدی، برخی مسئولان اقتصادی از جمله وزیر اقتصاد معتقد بودند از بهمن‌ماه روند تورم نزولی خواهد شد، اما نمایندگان کارگری چنین برداشتی نداشتند و هشدار داده بودند که حذف ارز ترجیحی و یا به عبارتی دیگر، افزایش چندبرابری نرخ ارز، آثار تورمی گسترده‌ای به همراه خواهد داشت؛ موضوعی که اکنون در آمارهای رسمی قابل مشاهده است.

وی در ادامه با انتقاد از وارد کردن موضوع کالابرگ و یارانه‌ها در محاسبات مزدی اظهار کرد: در دوره قبل این موضوع شروع شد و در این دوره هم ادامه داشت، در حالیکه موضوع یارانه و کالابرگ هیچ ارتباطی به دستمزد کارگران ندارد. از نگاه نمایندگان کارگری، قانون کار صراحت دارد که دستمزد باید به‌گونه‌ای تعیین شود که هزینه‌های زندگی یک خانوار کارگری را تأمین کند و پرداخت‌های حمایتی دولت ارتباطی با تعیین مزد ندارد. بنابراین کالابرگ یا یارانه نمی‌تواند جایگزین افزایش دستمزد شود.

این نماینده کارگران در شورای عالی کار خاطرنشان کرد: در مذاکرات مزد سال ۱۴۰۵ به مسئله‌ی افزایش قیمت کالابرگ هم اشاره شد. همانطور که گفتم این موضوع هیچ ارتباطی به دستمزد ندارد اما به هر حال دولت فعلا به این وعده هم عمل نکرده و مبلغ کالابرگ تغییری نکرده است.

باقری تاکید کرد: موضوع ترمیم دستمزد در قالب یک بند توافقی مورد اشاره قرار گرفته و این بند اکنون به‌عنوان مصوبه شورای عالی کار برای وزیر تعاون، کار و رفاه اجتماعی لازم‌الاجرا است. رئیس شورای عالی کار باید در زمان مناسب، دستور آغاز بررسی‌ها و تشکیل جلسات کمیته دستمزد را صادر کند.

وی تأکید کرد: اگرچه گروه‌های مختلف محاسبات مربوط به سبد معیشت را انجام می‌دهند، اما ملاک نهایی باید همان سبد معیشت توافقی شورای عالی کار باشد و کمیته دستمزد باید هرچه سریع‌تر فعالیت خود را آغاز کند. وی تصریح کرد: با توجه به افزایش قابل توجه نرخ تورم و رشد هزینه‌های زندگی، کارگران حق دارند خواستار ترمیم دستمزد شوند و این مطالبه بر اساس مفاد مصوبه شورای عالی کار و شاخص‌های رسمی اقتصادی کاملاً قانونی است.

نماینده کارگران در شورای عالی کار همچنین تأکید کرد: حتی اگر دولت تصمیم بگیرد حمایت‌های معیشتی یا کالابرگ را افزایش دهد، این اقدام هیچ ارتباطی با اجرای بند مربوط به ترمیم دستمزد ندارد و نباید جایگزین بازنگری در مزد کارگران شود.

باقری در پایان گفت: تاکنون وعده‌های دولت درباره افزایش حمایت‌های معیشتی نیز به نتیجه نرسیده است، اما در هر صورت پیگیری آن در حوزه وظایف نمایندگان کارگری نیست. وظیفه ما پیگیری اجرای قانون کار و مطالبه بازنگری دستمزد متناسب با افزایش هزینه‌های زندگی است و امیدواریم این موضوع هرچه سریع‌تر در دستور کار شورای عالی کار قرار گیرد.

دولت مشکلات بازار و بازاریان را حل کند

یک عضو فراکسیون نظارت بر اصناف مجلس، با تأکید بر لزوم حمایت همزمان از بازاریان و تشدید نظارت بر بازار، گفت: دولت باید مشکلات مالیاتی و دغدغه‌های اصناف را برطرف کند و در مقابل، بازاریان هم با رعایت انصاف از افزایش بی‌ضابطه قیمت‌ها جلوگیری کنند. عباس صوفی در گفت‌وگو با ایلنا، درباره گلایه‌های مردم از وضعیت اقتصادی و افزایش قیمت‌ها، گفت: ما اعتقاد داریم که به هر حال قشر بازاریان، قشر شریف جامعه هستند و به قول معروف، حلقه واسطه بین دولت و مردم و عهده‌دار تأمین کالای مردم هستند.

این عضو فراکسیون نظارت بر اصناف مجلس شورای اسلامی تاکید کرد: باید به بازاریان و مشکلاتشان در حوزه‌های مختلف توجه شود، از جمله مسائل مالیاتی و بحث‌های مختلفی که با دولت دارند، برطرف شود از همین رو لازم است جلسات مختلفی داشته باشیم.

وی با اشاره به دیدار اعضای فراکسیون نظارت بر اصناف مجلس شورای اسلامی با هیات امنای بازار تهران، عنوان کرد: نشستی با بازاریان و اصناف داشتیم که درباره یک‌سری مسائل صحبت کردیم، به غیر از مسائل مربوط به بحث‌های معیشتی و اقتصادی، بحث مرمت بازار تهران و مشکلات این بازار، مطرح بود که باید هرچه سریع‌تر صورت پذیرد.

وی ادامه داد: نکته مقابل این است که بازار ما نشان داده که در شرایط سخت، کنار مردم و کنار دولت بوده است. ما همان‌جا هم توصیه کردیم که بازار باید منصفانه رفتار کند. ما هم در آنجا توصیه کردیم از یک سو بازار باید منصفانه رفتار کند و از سوی دیگر دولت باید مشکلات را حل کند.

صوفی خاطرنشان کرد: از بازار باید انتظار داشته باشیم که مشکل مردم را حل کند و بر آن نظارت کند. سازمان تعزیرات باید نظارت خود را داشته باشد، مجموعه اتحادیه‌ها باید نظارت داشته باشند و اتحادیه اصناف هم باید نظارت کند.

وی با بیان اینکه بازار همیشه نشان داده که مشکلات مردم را حل کرده است، عنوان کرد: ممکن است عده‌ای هم در این میان بخواهند سوءاستفاده کنند که اینجا، وظیفه دستگاه‌های نظارتی، مانند سازمان تعزیرات و خود اتحادیه‌های صنفی است که مسائل را حل کنند و به هر حال، بازار باید در وضعیتی باشد که مشکلات مردم را حل کند. این عضو فراکسیون نظارت بر اصناف مجلس شورای اسلامی تأکید کرد: هم دولت باید مشکلات بازار و مشکلات بازاریان را حل کند و هم بازاریان باید دقت کنند که انصاف را رعایت کنند تا ان‌شاءالله مشکلی برای تأمین کالای مردم ایجاد نشود. صوفی در پاسخ به این سؤال که دولت در شرایط فعلی چه اقداماتی می‌تواند برای ساماندهی بازار انجام دهد، اظهار داشت: بالاخره دولت باید بنشیند و مسائل و مشکلات بازار را حل کند، حرف‌های بازاریان را بشنود. اینها حرف دارند و باید به هر حال حرف‌هایشان شنیده شود. ولی در کل، بازار ما بازاری است که منصف هستند و سعی می‌کنند مشکلات را حل کنند.

وی ادامه داد: ممکن است در این میان عده‌ای هم بخواهند، خدایی نکرده، سوءاستفاده کنند که آن به هر حال بحث دیگری است. اما هر کسی باید وظیفه خود را درست انجام دهد. سازمان تعزیرات باید وظیفه خود را درست انجام دهد. دولت هم در حل مشکلات بازار و بازاریان، مباحث مالیاتی و موضوعاتی که بازاریان درباره آن نگرانی دارند، باید توجه لازم را داشته باشد.

این نماینده مجلس شورای اسلامی تاکید کرد: اگر خدمات خوبی از بازار می‌خواهیم، باید به بازار توجه کنیم، مشکلاتش را حل کنیم و از آن طرف هم انتظار داشته باشیم که بازار به مردم خدمات ارائه دهد.

وی درباره انتقادهایی مبنی بر اینکه دولت هر زمان درآمد ارزی در اختیار دارد، بیشتر به سمت واردات حرکت می‌کند تا حمایت از تولید، آیا در این زمان که کشور درگیر جنگ است این انتقاد را می‌توان داشت یا این که باید صبر کنیم جنگ تمام شود و به سمت تولید برویم، گفت: فرقی نمی‌کند، همواره باید مراقب تولید باشیم. رهبر عزیزمان و رهبر شهیدمان، بارها بر موضوع تولید داخلی تأکید داشتند. صوفی بیان کرد: اساساً همه کشورهای دنیا، چه کشورهای پیشرفته، چه کشورهای صنعتی و چه کشورهای در حال توسعه، به حوزه تولید خود توجه ویژه دارند. اگر می‌خواهیم کشور روی پای خود بایستد، به هر حال موضوع تولید و اشتغال باید همواره مورد توجه و حمایت قرار گیرد. این موضوع ربطی به زمان جنگ یا غیرجنگ ندارد؛ لذا دولت باید به این موضوع توجه ویژه داشته باشد.

چالش‌های متناسب‌سازی حقوق بازنشستگان

سمیه گلپور گفت: کلیدی‌ترین مستند حقوقی در این پرونده که به نظر می‌رسد در سال ۱۴۰۵ به دست فراموشی سپرده شده، تبصرهٔ ۲ ماده ۶ آیین‌نامه اجرایی متناسب‌سازی است.

سمیه گلپور، فعال کارگری و رئیس پیشین کانون عالی انجمن‌های صنفی کارگران کشور، در گفت‌وگو با ایلنا، به نقد و بررسی نحوهٔ اجرای متناسب‌سازی حقوق بازنشستگان پرداخت. وی با اشاره به اینکه اجرای این طرح در سه مرحله (۴۰، ۳۰ و ۳۰ درصد) مطابق با جزء ۲ بند «ر» ماده ۲۸ قانون برنامهٔ هفتم توسعه، گامی ضروری برای همسان‌سازی مستمری‌ها بود، تأکید کرد: امروز چگونگی اجرای این قانون به بزرگ‌ترین محل مناقشه تبدیل شده است. قانون‌گذار هدفی جز حفظ قدرت خرید و تناسب مستمری با حداقل دستمزد را دنبال نمی‌کرد، اما گویا در ایستگاه آخر، سازمان تأمین اجتماعی ترجیح داده است به تجمیع مبالغ روی بیاورد. گلپور با بیان اینکه محل اصلی اختلاف، نحوه اجرای قانون است، از ایجاد یک شکاف عمیق میان متن صریح قانون و رفتار سازمان تأمین اجتماعی انتقاد کرد. به گفتهٔ این فعال کارگری، کلیدی‌ترین مستند حقوقی در این پرونده که به نظر می‌رسد در سال ۱۴۰۵ به دست فراموشی سپرده شده، تبصرهٔ ۲ ماده ۶ آیین‌نامه اجرایی متناسب‌سازی است؛ تبصره‌ای که به صراحت تکلیف سازمان را در دو محور روشن کرده است: درج جداگانه: مبلغ مابه‌التفاوت باید مستقل از حقوق اصلی در حکم درج شود. سنواتی‌پذیری: این مبلغ باید مشمول افزایش ضریب ریالی سنواتی گردد. وی در ادامه تشریح کرد: تغییر رویهٔ سازمان در سال ۱۴۰۵ و تجمیع مبالغ، نه تنها این صراحت قانونی را زیر سؤال برده، بلکه باعث شده است بازنشستگان نتوانند تشخیص دهند چه میزان از دریافتی آن‌ها ناشی از متناسب‌سازی و چه میزان مربوط به افزایش سنواتی است. این تجمیع در واقع پاک کردن صورت‌مسئله است.

رئیس پیشین کانون عالی انجمن‌های صنفی کارگران کشور ریشهٔ اصلی این اختلافات را در یک تضاد ساختاری دانست و گفت: در حالی که صندوق‌های دولتی مثل صندوق بازنشستگی کشوری، مستمری را بر مبنای «آخرین حقوق» محاسبه می‌کنند، تأمین اجتماعی به «میانگین دو سال آخر» تکیه دارد. همین تفاوت ساختاری، برقراری عدالت را با چالش مواجه کرده است. گلپور با تأکید بر اینکه امروز مطالبه جدی جامعه کارگری و بازنشستگان از کمیسیون اجتماعی مجلس، سازمان بازرسی کل کشور و دیوان عدالت اداری، ورود فوری به پروندهٔ محاسباتی سازمان است، خواستار روشنگری شد گفت: چه مستند قانونی اجازه داده است که تبصره ۲ ماده ۶ در سال ۱۴۰۵ نادیده گرفته شود؟ انتظار داریم فرمول‌ها روشن و شفاف منتشر شود.

این فعال کارگری در پایان خاطرنشان کرد: سازمان تأمین اجتماعی ممکن است در تقویم اداری خود پروندهٔ متناسب‌سازی را بسته فرض کند، اما تا زمانی که عدالت بیمه‌ای — یعنی تناسب واقعی بین حق بیمه پرداختی و مستمری دریافتی — محقق نشود، این پرونده همچنان در دادگاه افکار عمومی باز خواهد ماند. عدالت بیمه‌ای، نه با بخشنامه و تجمیع ردیف‌ها، بلکه تنها با پاسخگویی شفاف و پایبندی بی‌چون‌وچرا به قانون به دست می‌آید.

بافت‌های ناکارآمد با چه تصویری در آینده روبه‌رو است؟

عضو هیات مدیره شرکت بازآفرینی شهری ایران گفت: آینده بافت‌های ناکارآمد فقط به میزان نوسازی ساختمان‌ها وابسته نیست، بلکه به کیفیت حکمرانی شهری، توان اقتصادی شهرها، میزان مشارکت مردم و قدرت نظام برنامه‌ریزی کشور در مدیریت این تحولات بستگی خواهد داشت.

به گزارش ایرنا، آینده بافت‌های ناکارآمد شهری یکی از مهم‌ترین موضوعات راهبردی پیش روی نظام برنامه‌ریزی و مدیریت شهری کشور است. حدود ۱۷۰ هزار هکتار محدوده ناکارآمد شهری در کشور شناسایی شده و حدود ۲۰ میلیون نفر در حدود ۲.۷ میلیون واحد مسکونی واقع در این محدوده‌ها سکونت دارند و بخش مهمی از سرمایه‌های انسانی، اجتماعی و فرهنگی شهرها را در خود جای داده‌اند. در این زمینه، مجید روستا عضو هیات مدیره شرکت بازآفرینی شهری ایران در گفت‌وگو با خبرنگار اقتصادی ایرنا اظهار داشت: روندهای جمعیتی، اقتصادی و محیط‌زیستی در سال‌های آینده می‌تواند شرایط این محلات را به شکل قابل توجهی تحت تأثیر قرار دهد.

وی گفت: تغییر ساختار خانوارها، سالمندی جمعیت، تداوم مهاجرت‌های درون‌سرزمینی، تشدید تنش‌های اقلیمی، کمبود منابع آب، فرونشست زمین و نوسانات اقتصادی از جمله عواملی هستند که آینده این محدوده‌ها را شکل خواهند داد. از سوی دیگر، پیشرفت فناوری، تحول الگوهای اشتغال و تغییر سبک زندگی شهری نیز فرصت‌ها و چالش‌های جدیدی را ایجاد می‌کنند. روستا خاطرنشان کرد: به همین دلیل آینده بافت‌های ناکارآمد صرفا به میزان نوسازی ساختمان‌ها وابسته نیست، بلکه به کیفیت حکمرانی شهری، توان اقتصادی شهرها، میزان مشارکت مردم و قدرت نظام برنامه‌ریزی کشور در مدیریت این تحولات بستگی خواهد داشت.

وی معتقد است: آینده بافت‌های ناکارآمد در ایران به شدت وابسته به نحوه مواجهه ما با سه ابرچالش ملی یعنی تغییرات جمعیتی، تغییرات اقلیمی و تحولات اقتصادی است. این عضو هیات مدیره شرکت بازآفرینی شهری ایران گفت: در افق پیش‌رو، بازآفرینی دیگر فقط برنامه‌ای برای نوسازی بافت فرسوده نخواهد بود. بازآفرینی به‌تدریج به مهم‌ترین ابزار مدیریت فقر شهری، مدیریت ریسک، تحقق عدالت فضایی و ارتقای تاب‌آوری شهرها تبدیل خواهد شد.

وی تاکید کرد: چشم‌انداز مطلوب آن است که محلات هدف بازآفرینی از «کانون مساله» به «کانون فرصت» تبدیل شوند؛ محلاتی که به جای تولید فقر، تولید سرمایه اجتماعی، اشتغال، هویت و کیفیت زندگی کنند.

روستا در پایان خاطرنشان کرد: مهم‌ترین مأموریت نسل جدید بازآفرینی شهری ایران، نه ساختن ساختمان‌های جدید، بلکه ساختن «محلات تاب‌آور، عادلانه، مولد و زیست‌پذیر» است. اگر این هدف محقق شود، بازآفرینی شهری می‌تواند به یکی از مؤثرترین سیاست‌های توسعه پایدار کشور در دهه آینده تبدیل شود.

مدیریت تنش گرمایی در واحدهای پرورش طیور ضروری است

سرپرست دفتر بهداشت، پیشگیری و مدیریت بیماری‌های طیور و کرم ابریشم سازمان دامپزشکی کشور در ابلاغیه فوری همزمان با ماندگاری موج گرما و تهدید سلامت گله‌های پرورشی، بر پیاده‌سازی الزامات فنی برای جلوگیری از افت بازده و بروز تلفات در واحدهای صنعتی تأکید کرد. به گزارش ایرنا از وزارت جهاد کشاورزی، سید سعید حسینی با اشاره به ماندگاری موج گرما در سطح کشور و تأثیر مستقیم آن بر سلامت گله‌های پرورشی، بر لزوم اجرای فوری و دقیق پروتکل‌های مدیریت تنش حرارتی در واحدهای صنعتی طیور تأکید کرد. وی با تبیین مخاطرات ناشی از افزایش دما برای صنعت طیور، اظهار داشت: تنش گرمایی به عنوان یکی از عوامل اصلی کاهش بازده تولید و افزایش حساسیت گله به عوامل بیماری‌زا شناخته می‌شود. بر این اساس بهره‌برداران، مسئولان فنی و واحدهای بهداشتی مستقر در مزارع، موظف به بازبینی و بهینه‌سازی سیستم‌های کنترلی محیطی هستند تا از هر گونه وقفه در تولید و بروز تلفات جلوگیری شود.

سرپرست دفتر بهداشت، پیشگیری و مدیریت بیماری‌های طیور و کرم ابریشم سازمان دامپزشکی با تأکید بر اولویت‌بندی اقدامات پیشگیرانه، «مدیریت محیطی و تهویه»، «تأمین آب مصرفی سالم و بهداشتی»، «اصلاح مدیریت تغذیه»، «کاهش تراکم گله»، و «حفظ امنیت زیستی» را از رئوس برنامه‌های الزامی در شرایط فعلی اعلام کرد. به گفته وی، مدیریت محیطی و تهویه با بررسی دقیق و اطمینان از عملکرد حداکثری سیستم‌های تهویه، هواکش‌ها و پدهای خنک‌کننده (کولینگ) به منظور حفظ دمای مطلوب در داخل سالن‌ها؛ تأمین آب مصرفی سالم و بهداشتی با اطمینان از دسترسی مستمر به آب خنک، سالم و باکیفیت و افزودن الکترولیت‌ها با تجویز دامپزشک، برای جبران کم‌آبی بدن پرنده با توجه به افزایش مصرف آب در طیور طی هوای گرم؛ اصلاح مدیریت تغذیه با کاهش تراکم خوراک‌دهی در ساعات گرم روز و انتقال زمان تغذیه به ساعات خنک‌تر (اوایل صبح یا اواخر شب)، جهت کاهش اثرات گرمای متابولیک ناشی از هضم غذا؛ کاهش تراکم گله با پرهیز از افزایش غیرمتعارف تراکم در سالن‌ها که می‌تواند تشدیدکننده تنش حرارتی و افت اکسیژن محیطی باشد؛ و حفظ امنیت زیستی با رعایت دقیق ضوابط قرنطینه‌ای و امنیت زیستی برای پیشگیری از نفوذ بیماری‌های ویروسی و باکتریایی و جلوگیری از تضعیف ایمنی بدن پرنده بر اثر تنش حرارتی ایمنی اهمیت دوچندان می‌یابد.

آیا وضعیت بالاخره بهبود می‌یابد؟

دوندگی «کارگران مناطق آزاد» برای حقوق قانونی

Newskasbokar@gmail.com

از زمان شروع سیاست‌های تعدیل ساختاری در دهه هفتاد، مقرراتی برای مناطق آزاد تجاری ایجاد شد که آن مقررات با قوانین کار و خود قانون اساسی در تعارض بود. به گزارش ایلنا، در هفته گذشته، دیوان عدالت اداری با ابطال ماده ۳۰ قانون اشتغال و نیروی انسانی مناطق آزاد تجاری و صنعتی کشور، استثنا بودن این مناطق در زمینه رسیدگی به دعاوی کارگری و کارفرمایی را ابطال کرد.

تا پیش از این، در مناطق آزاد کشور، دعاوی کارگری و کارفرمایی با حضور نماینده کارگر، نماینده کارفرما و نماینده سازمان منطقه آزاد برگزار می‌شد. حالا اما طبق رای اخیر دیوان عدالت اداری، کلیه هیات‌های رسیدگی کننده به این دعاوی در مناطق آزاد، فاقد صلاحیت هستند.

در رای اخیر دیوان عدالت اداری آمده است: «در اجرای حکم مقرّر در ماده ۸۷ قانون دیوان عدالت اداری مبنی بر لزوم تبعیت هیأت عمومی دیوان عدالت اداری از نظر فقهای شورای نگهبان درخصوص جنبه شرعی مقرّرات، اطلاق ماده ۳۰ مقرّرات اشتغال نیروی انسانی، بیمه و تأمین اجتماعی در مناطق آزاد تجاری—صنعتی کشور موضوع مصوبه شماره ۱۶۶۳۲۰ مورخ ۱۳/۲/۱۳۷۳ هیأت وزیران در حد مقرّر در نظریه فقهای شورای نگهبان خلاف شرع است و مستند به بند یک ماده ۱۲ و مواد ۱۳ و ۸۸ قانون دیوان عدالت اداری مصوّب سال ۱۳۹۲ بطلان آن از تاریخ تصویب اعلام می‌شود. این رأی براساس ماده ۹۳ قانون دیوان عدالت اداری (اصلاحی مصوّب ۱۰/۲/۱۴۰۲) در رسیدگی و تصمیم گیری مراجع قضایی و اداری معتبر و ملاک عمل است».

به این ترتیب با رای دیوان عدالت اداری که با استناد به نظر فقهای شورای نگهبان صادر شده، رسیدگی به دعاوی کارگری و کارفرمایی از طریق هیات‌های حل اختلاف مناطق آزاد با حضور نماینده سازمان منطقه آزاد (برخلاف سایر مناطق کشور) ابطال می‌شود. از دهه هفتاد هجری شمسی به مرور با ایجاد مناطق آزاد تجاری در مناطق مرزی و برخی جزایر کشور، به مرور تلاش شد تا در چهارچوب طرح «مقررات زدایی» و کمک به کارفرمایان در این مناطق، کارفرمایان حاضر در این مناطق از بسیاری از قوانین الزام‌آور مناطق عادی کشور (از جمله قانون کار) مستثنی شود.

این موضوع از ابتدا باعث انتقاد بسیاری از فعالان و تشکل‌های کارگری کشور شد. بسیاری از فعالان کارگری معتقد بودند که استثنا کردن کارفرمایان این مناطق، توسعه صنعتی و اقتصادی به بار نخواهد آورد و در نهایت تنها بخش تجاری و واسطه‌گری، احتمالاً در کنار گردشگری رشد خواهد کرد. روند تاریخی‌ای که در ادامه رقم خورد، نشان داد حق با کارگران و فعالان کارگری بوده و توسعه با اهدافی که در این مناطق اعلام شد، از طریق این سیاست‌ها و استثنا شدن‌ها صورت نگرفت. برای کارگران شاغل در مناطق آزاد، تنها رهاورد مقررات زدایی چند دهه اخیر، عدم امنیت شغلی و فقدان حمایت‌های قانونی بوده و این موضوع زمینه نارضایتی بیشتر آنها را فراهم کرده است. ناصر آقاجری (فعال کارگری بازنشسته در مناطق آزاد جنوب کشور) که سال‌ها پیگیر وضعیت حقوقی کارگران فعال در صنایع انرژی در این مناطق بوده و به دلیل این پیگیری‌ها دچار مشکلات متعدد شغلی شده، ضمن تاکید بر آثار زیان بار استثنا شدن کارگران مناطق آزاد، به چالش‌های نیروی کار فعال در این مناطق در زمینه پیگیری دعاوی خود در برابر کارفرمایان اشاره می‌کند و به ایلنا می‌گوید: «از زمان شروع سیاست‌های تعدیل ساختاری در دولت سازندگی در دهه هفتاد، مقرراتی برای مناطق آزاد تجاری ایجاد شد که آن مقررات با قوانین کار و خود قانون اساسی در تعارض بود. بسیار افراد اندکی در کشور هستند که قوانین خاص و استثنایی این مناطق را بشناسند و نفعی که کارفرمایان و شرکت‌ها از آن می‌برند را متوجه شوند». وی می‌افزاید: «طبق این مقررات، اگر شرکتی ورشکست شود و نیازمند به تعدیل نیرو باشد، کارگران برای پیگیری حقوق خود به جای ادارات کار ناگزیر باید به دادگاه‌ها مراجعه کنند. این دادگاه‌ها نیز برخلاف مرجع تخصصی مهمی مثل اداره کار، در مدت زمانی بسیار طولانی‌تر (گاه تا دو سال) فرآیند رسیدگی و اجرای حکم و پرداخت تعهدات قانونی کارگر را طول می‌دهند. رئیس دادگاه نیز خود برمبنای نظر خود رای یا حکمی را گاه به نفع و گاه به زیان کارگر صادر می‌کند و یک برگه به او برای اجرای حکم می‌دهد که خود این فرآیند اجرا بسیار طول می‌کشد.»

این فعال کارگری ادامه می‌دهد: «کارگرانی در مناطق آزاد وجود داشتند که پس از سه سال دوندگی در دادگاه‌ها، چیزی دریافت نکردند. علت این است که اولاً حتی همین قانون قبلی رسیدگی به دعاوی کارگری و کارفرمایی در ادارات کار با حضور نماینده منطقه آزاد انجام نمی‌شد. علاوه بر این، پیمانکاران که عمده‌ترین کارفرمایان بخش خصوصی محسوب می‌شوند، به نوعی از مصونیت قضایی در این مناطق برخوردار هستند و این مانع از اجرای قانون به نفع کارگران در دادگاه‌ها است. در مناطق آزاد، پیمانکاران معمولاً بازخواست نمی‌شوند.» این کارگر بازنشسته فعال در مناطق آزاد جنوب کشور، با اشاره به اینکه قوانین مناطق آزاد در حوزه کار و تامین اجتماعی و اشتغال خود یک کتابچه مجزاست که کمتر در دسترس قرار دارد، می‌گوید: «حکم دادگاه نیز درباره کارفرمایان پیمانکار در مناطق آزاد عملاً قابل اجرا نیست. به این ترتیب، دستگاه قضایی و ادارات کار، عموماً در مقابل کارفرمایان این مناطق قدرت چندانی ندارند و این باعث می‌شود کارگر در زمینه حقوق خود، امنیت شغلی و همه مزایای قانونی خویش، کاملاً بی‌دفاع باشد.»

آقاجری در پایان خاطرنشان می‌کند: «ما معتقدیم که رای اخیر دیوان عدالت اداری، در شرایطی که مناطق آزاد در اثر سیاست‌های تعدیل ساختاری استثنا شده، باز هم کارایی خاصی نخواهد داشت و برای اینکه واقعاً حقوق نیروی کار این مناطق تضمین شود، باید کلیه قوانینی که باعث استثنا شدن مناطق از قانون کار و حقوق مندرج در قانون اساسی در برخورد با کارگران و بازنشستگان شده، به کلی ابطال شود»!

تهدید رئیس‌جمهور با ادبیات «پدرت را درمی‌آوریم» مشمئزکننده است

ریشه هیاهوی اقلیت پر در جای دیگری است

رضا سپهوند با انتقاد از تهدیدهای مطرح‌شده علیه رئیس جمهور پس از تفاهم‌نامه ایران و آمریکا گفت: جریانی که امروز به پزشکیان، قالیباف و عراقچی حمله می‌کند، اقلیتی پر سر و صداست که اقداماتش نه در جهت منافع ملی، بلکه در راستای منافع شخصی وانتخاباتی است.

رضا سپهوند در گفت‌وگو با ایلنا، درباره تفسیر پیام اخیر رهبر انقلاب از سوی یک عده و اینکه برخی تریبون‌ها ضمن تشدید هجمه‌ها علیه رئیس‌جمهور حتی اقدام به تهدید پزشکیان کرده‌اند، گفت: نخست آنکه ما در طول دو دهه گذشته حتی در جریان برجام شاهد مذاکراتی میان ایران و آمریکا بوده‌ایم که در تمامی این موارد، مذاکرات با اجازه رهبر شهیدمان انجام شد، این دوره هم با استجازه رهبری آیت‌الله سید مجتبی خامنه‌ای این گفت‌وگوها انجام شده است. بدین معنا که دولت‌های ما در ادوار مختلف هیچ‌گاه بدون اجازه نظام، رهبری و شورای عالی امنیت ملی وارد مذاکره نشده‌اند.

این نماینده مجلس شورای اسلامی با اشاره به مذاکرات میان ایران و آمریکا در طول جنگ رمضان، عنوان کرد: در موارد اخیر و جنگ رمضان، تمامی مذاکرات زیر نظر رهبری و شورای عالی امنیت ملی انجام شده است و در ماجرای تفاهم‌نامه هم شاهد بودیم که با اکثریت مطلق که تنها یک نفر با آن مخالفت داشت، این تفاهم‌نامه تصویب و امضا شد.

وی با بیان اینکه پیام رهبری هم بر این مبنا بود که ما به مذاکره‌کنندگان خود اعتماد داریم، خاطرنشان کرد: آنچه مطرح شد، تذکری نسبت به بدعهدی‌های آمریکا بود که در برجام نمود پیدا کرد و همچنین در جریان چند مذاکره قبلی هم مشاهده شد که در حین مذاکرات به کشور ما حمله کردند در واقع رهبری در این خصوص هشداری را مطرح کردند؛ در غیر این صورت، رئیس‌جمهور با اجازه رهبری و با تصویب شورای عالی امنیت ملی این اقدام را انجام داده‌اند.

سپهوند تاکید کرد: آقای قالیباف هم با اجازه رهبری رئیس تیم مذاکره‌کننده ایران بوده و برای مذاکره به پاکستان سفر کرده‌اند. بنابراین هیچ دلیلی برای تحقیر مذاکره‌کنندگان وجود ندارد.

وی یادآور شد: پیش از این هم گفته‌ام و اکنون هم می‌گویم که در این کشور، طی چند دهه گذشته، جریانی وجود داشته که حیات آن در ایجاد سر و صدا و مخالفت‌هایی بوده که منافع ملی ما را دائما به خطر انداخته‌اند. این افراد در جریان مذاکرات اخیر دقیقا با نتانیاهو هم‌صدا شدند. بدین معنا که زمانی که نتانیاهو برای برهم زدن تفاهم‌نامه به ضاحیه بیروت حمله کرد، این افراد هم در داخل به رئیس جمهور، آقای قالیباف و آقای عراقچی حمله کردند. این افراد همراه با نتانیاهو، دو لبه یک قیچی علیه منافع ملی هستند و حیات آنان در سر و صدا و بلوای سیاسی خلاصه می‌شود.

این نماینده مجلس شورای اسلامی ادامه داد: توهین‌هایی که امروز هم نسبت به رئیس جمهور مطرح می‌کنند، حقیقتا خارج از شأن یک جریان سیاسی است. این افراد در اقلیت قرار دارند؛ این هیاهوها هم بیش از آنکه ریشه در دغدغه‌های ملی داشته باشد، ناشی از آن است که دیگر اعتمادی به آنان در مشارکت و تصمیم‌گیری‌های سیاسی وجود ندارد. سر و صدای این افراد صرفا در راستای منافع شخصی و جریانی خودشان است. وی با اشاره به اینکه سروصدای این جریان اقلیت و اقداماتشان نه در جهت منافع ملی است و نه در راستای منافع مردم، بیان کرد: آنان گاهی به دلیل نوسانات و مشکلات اقتصادی‌ای که در جریان جنگ و تحریم‌ها ایجاد شده است، بر موج نیازهای مردم سوار می‌شوند و از این طریق می‌کوشند خود را دلسوز مردم نشان دهند؛ اما ماهیت آنان برای ملت ایران هم روشن شده است.

سپهوند گفت: توهین‌هایی که به رئیس‌جمهور می‌کنند البته از منظر قانون اساسی و قوانین حقوقی و مدنی هم مجاز نیست و در راستای منافع شخصی و گروهی خودشان است. این افراد از هم‌اکنون و حتی پیش از جنگ، طبل انتخابات را به صدا درآورده‌اند؛ هم برای انتخابات ریاست‌جمهوری آینده و هم برای انتخابات شوراها. در غیر این صورت، یک نماینده مجلس، رئیس حزب یا دبیر یک حزب و شخصیت‌هایی که به هر حال در این نظام دارای مسئولیت بوده‌اند یا خواهند بود، نباید از چنین ادبیاتی استفاده کنند. این ادبیات که می‌گویند «پدرت را درمی‌آوریم»، بسیار سخیف و مشمئزکننده است؛ ادبیاتی که حتی از زبان دشمنان ما هم شنیده نمی‌شود.

وی در پاسخ به اینکه مطابق پیام رهبری، آقای رئیس جمهور مسئولیت کامل این تفاهم‌نامه را بر عهده گرفته‌اند. ارزیابی شما از این موضوع چیست، گفت: نخست آنکه آقای پزشکیان شخصیتی شفاف دارند و بدون پرده‌پوشی، در مقاطع مختلف طی دو سال گذشته این ویژگی را نشان داده‌اند.

این نماینده مجلس شورای اسلامی تاکید کرد: پذیرش این مسئولیت هم اقدامی بسیار دشوار و سنگین است و ایشان به عنوان رئیس قوه مجریه، به هر حال باید طرف مذاکره با آمریکایی‌ها باشند و برای امضای تفاهم‌نامه، مطابق قانون اساسی، این مسئولیت را بپذیرند. این اقدام آقای رئیس‌جمهور کار بسیار مهمی است و رهبری هم این اجازه را به ایشان داده‌اند.

وی خاطرنشان کرد: علاوه بر این، رهبری بارها تأکید کرده‌اند که اختلافات و اختلاف‌نظرها نباید به تقابل و تنازع تبدیل شود. این تذکر را به این جریان‌ها داده‌اند؛ اما متأسفانه برخی افراد خود را فراتر از فرمایشات رهبری می‌دانند. سپهوند بیان کرد: این افراد به جای آنکه در مسیر رهبری حرکت کنند و پشت سر ایشان باشند و از مسئولان نظام، به‌ویژه در این موضوع، حمایت به عمل آورند، بلعکس تقابل با رئیس‌جمهور و رئیس قوه مقننه را برگزیده‌اند. این مسئله به دلیل فعالیت‌های انتخاباتی آنان است، نه از سر دلسوزی برای منافع ملی و نه به دلیل آنکه تاکنون در این مسیر حرکت کرده باشند. آنان صرفا بر پایه مشکلاتی که در دوران پس از جنگ و همچنین در جریان جنگ ایجاد شده است، موج‌سواری می‌کنند و از این مسائل بهره‌برداری سیاسی به عمل می‌آورند.

تسهیلات حقوقی و قضایی برای بنگاه‌های آسیب‌دیده

تسهیلات حقوقی و قضایی برای حمایت از بنگاه‌های آسیب‌دیده از جنگ ابلاغ شد. به گزارش تسنیم، محمدرضا صاحبی پسندیده، جانشین رئیس کل دادگستری استان تهران در ستاد اقتصاد مقاومتی، کمتر از دو هفته پس از نشست مشترک مسئولان ستاد پیگیری سیاست های اقتصاد مقاومتی دادگستری استان و فعالان بخش‌خصوصی در اتاق تهران در مکاتبه با روسای محاکم قضایی استان، ضمن تاکید بر حمایت حداکثری از واحدهای تولیدی و صنعتی آسیب‌دیده از جنگ، تسهیلات پنج‌گانه‌ای را برای حمایت قضایی و حقوقی از این واحدها ابلاغ کرد. از جمله تسهیلات قید شده در این نامه، تمدید ضمانت‌نامه‌های بانکی واحدهای تولیدی آسیب‌دیده تا زمان بازگشت به تولید با تایید وزارت صمت است.

کمتر از دو هفته پس از نشست مشترک مسئولان ستاد پیگیری سیاست های اقتصاد مقاومتی دادگستری استان و فعالان بخش‌خصوصی در اتاق تهران و طرح مهم‌ترین مطالبه فعالان اقتصادی، مبنی بر تقویت حمایت‌های قضایی از تولید، جانشین رئیس کل دادگستری استان تهران در ستاد استانی اقتصاد مقاومتی در نامه‌ای مشتمل بر پنج بند خطاب به روسای محاکم عمومی و انقلاب تهران، دادگستری‌های شهرستان‌های استان، دادستان‌های شهرستان‌های تهران و روسای محاکم بخش دادگستری استان اعلام کرده است که فرآیندهای تعریف‌شده در قراردادها، ناظر بر وضعیت عادی (غیرجنگی و غیر فورس‌ماژوری) بوده و با بروز شرایط غیرعادی، انتظار اجرای تعهد از جانب متعهد قرارداد، برخلاف موازین قانونی و فقهی است.

محمدرضا صاحبی پسندیده در این نامه ضمن اشاره به تعاملات تنگاتنگ و حداکثری نظام تولیدی و صنعتی کشور با نظام بانکی نوشته است: طبق روال معمول در فعالیت و تعاملات واحدهای تولیدی و صنعتی با اشخاص ثالث، واحدهای تولیدی و صنعتی برای تضمین انجام تعهدات قراردادی خود در برابر اشخاص ثالث، ضمانت‌نامه بانکی به متعهدله قرارداد، تحویل می‌دهند. چنانچه متعهد (واحد تولیدی، صنعتی) در مهلت تعیین‌شده، تعهد قراردادی خود، دایر بر تولید و تحویل کالای موضوع قرارداد و یا ارائه خدمات موضوع قرارداد را ایفا ننماید، متعهدله، اختیار ضبط سند اعتباری (مثل ضمانت‌نامه بانکی) را خواهد داشت. اما این فرایند تعریف‌شده در قرارداد، ناظر بر وضعیت عادی (غیرجنگی و غیر فورس‌ماژوری) می‌باشد. مطابق قواعد عمومی حاکم بر قراردادها، با بروز شرایط غیرعادی (فورس‌ماژور)، انتظار اجرای تعهد از جانب متعهد قرارداد، برخلاف موازین قانونی و فقهی می‌باشد. جانشین رئیس کل دادگستری استان تهران در ستاد استانی اقتصاد مقاومتی در ادامه نامه خود آورده است: در جنگ ۱۲ روزه و جنگ رمضان، پیرو حملات دشمن آمریکایی-صهیونیستی به واحدهای تولیدی و صنعتی، نه‌تنها خسارات سنگین و گسترده‌ای به این واحدهای تولیدی تحمیل شده، بلکه در روند تولید این واحدها به‌صورت کامل یا کمتر خلل ایجاد شده است. پر واضح است که این حوادث وضعیت اجرای تعهدات واحدهای تولیدی در قبال اشخاص ثالث را با اخلال مواجه خواهد ساخت. صاحبی پسندیده در ادامه، حمایت‌های حقوقی و قضایی از واحدهای تولیدی آسیب‌دیده را ضروری دانسته و مجموعه‌ای از تسهیلات را در قالب پنج بند ابلاغ کرده است که جزئیات آن در ادامه آمده است: الف - در خصوص آن دسته از واحدهای تولیدی آسیب‌دیده از حملات دشمن آمریکایی صهیونیستی که در فرایند تولید آن‌ها به طور کامل یا بخشی، توقف حاصل شده است، چنانچه این واحدها بابت اجرای قرارداد خود با کارفرمایان دولتی یا خصوصی، دارای ضمانت‌نامه بانکی از بانک‌های عامل می‌باشند، این ضمانت‌نامه‌ها یا مساعدت‌های قانونی لازم تا زمان بازسازی و بازگشت واحدهای تولیدی به چرخه تولید (که به تایید وزارت صنعت، معدن و تجارت انجام می‌شود) طبق مقررات تمدید گردد.

بررسی سبد معیشت ادامه دارد

دبیر کل کانون عالی شوراها اسلامی کار با بیان اینکه «دوران بی‌ثباتی زمان مناسبی برای تصمیم‌گیری مزدی نیست»، از ادامه به‌روزرسانی سبد معیشت کارگران خبر داد و گفت: مذاکرات درباره بازنگری مزایا در نیمه دوم سال هنوز آغاز نشده و در صورت تداوم ثبات اقتصادی، این موضوع در ماه‌های آینده در دستور کار شورای عالی کار قرار خواهد گرفت.

علی خدایی، دبیر کل کانون عالی شوراهای اسلامی کار کشور و عضو شورای عالی کار، در گفت‌وگو با ایسنا، درباره موضوع بازنگری مزایای کارگران در نیمه دوم سال، اظهار کرد: با توجه به اتفاقاتی که در کشور بعد از تعیین دستمزد افتاد و آشفتگی‌هایی که در بازار کار شاهد آن بودیم، وضعیت کارخانه‌ها و بنگاه‌ها بسیار پیچیده‌تر از شرایطی شده که هنگام تعیین مزد درباره آن صحبت می‌کردیم. به همین دلیل نیاز به مطالعه دقیق‌تری وجود دارد. به دلیل پیچیدگی شرایط و ضرورت مطالعات دقیق‌تر، شورای عالی کار هم تاکنون مذاکره‌ای درباره ترمیم مزایا برای نیمه دوم سال نداشته است.

وی با بیان اینکه با وجود خبرهای خوبی که این روزها می‌شنویم، اگر فضای اقتصادی تغییر کند و محاصره رفع شود، حتما این موضوع را در دستور کار قرار می‌دهیم، افزود: موضوع جبران قدرت خرید از دست رفته کارگران همچنان مطرح است، در حال حاضر برنامه مشخصی برای این مذاکرات وجود ندارد، اما توافق اولیه ما مبنی بر بازبینی مزد همچنان پابرجاست و با شرایط موجود، مقطعی که قرار است درباره آن تصمیم‌گیری شود، شش‌ماهه دوم سال خواهد بود. اکنون افزایش مزدی که قبلا تصویب شده در حال تثبیت شدن است.

قرار است برای نیمه دوم سال تصمیم‌گیری کنیم و این تصمیم‌گیری هم باید بر مبنای تغییرات شرایط اقتصادی باشد. باید درنظر داشت که شرایط اقتصاد ما شرایط پایداری نیست؛ همانطور که در هفته گذشته نرخ ارز که یکی از مولفه‌های بسیار مهم در بحث قدرت خرید مردم است، با افزایش‌های ۱۰ درصدی و کاهش‌های ۲۰ درصدی در نوسان بود. بنابراین، این دوران بی‌ثباتی، زمان خوبی برای تصمیم‌گیری نیست.

دبیر کل کانون عالی شوراهای اسلامی کار کشور تاکید کرد: تحقیقات ما درباره موضوع معیشت کارگران ادامه دارد. گروه کارگری به صورت روزانه، سبد معیشت را به‌روزرسانی می‌کند و با هر تغییر قیمتی، اطلاعات جدید ثبت می‌شود. متاسفانه هرچقدر هم که عدم ثبات ارزی داریم، بخش افزایشی قیمت‌ها روی معیشت مردم اثر می‌گذارد و کاهش نرخ‌ها معمولا روی معیشت اثر چندانی ندارند، اما افزایش‌ها دائما اثرگذار هستند. خدایی با بیان اینکه به‌روزرسانی سبد معیشت کارگران که مبنای تصمیم‌گیری ما خواهد بود در حال انجام است، ادامه داد: طبیعتا شرکای اجتماعی ما هم باید مطالعه وضعیت بنگاه‌های تولیدی را انجام دهند؛ وزارت صمت هم در این زمینه فعال است و گروه کارفرمایی هم همین کار را انجام می‌دهد. نهایتا برای تصمیم‌گیری درباره نیمه دوم سال، احتمالا در اواخر مرداد یا اوایل شهریور باید این موضوعات در دستور کار قرار گیرد و اکنون زمان مناسبی برای این اقدام نیست. عضو شورای عالی کار تاکید کرد: ما دائما معیشت کارگران را رصد می‌کنیم؛ نه فقط در جلسات شورای عالی کار، بلکه هر جا فرصتی باشد این موضوع را پیگیری می‌کنیم و این کار ادامه دارد. اما روال شورای عالی کار و تشکیل جلسه رسمی برای تصمیم‌گیری درباره این موضوع تا مرداد ماه اتفاق نخواهد افتاد. قطعا نباید شرایط امسال را با سال‌های گذشته مقایسه کنیم؛ چرا که به هر حال شرایط امسال شرایط خاصی است. شرایط جامعه کارگری و بنگاه‌های تولیدی ما نسبت به زمانی که برای سال جدید تصمیم گرفتیم، تغییرات زیادی کرده است. قبل از عید هنوز زیرساخت‌ها، فولاد و پالایشگاه‌ها آسیب ندیده بودند. اینها زیرساخت‌های اصلی تولید کشور هستند و بخش عمده اشتغال را به خود اختصاص می‌دهند. در طول سال با اتفاقاتی که افتاد، ما عملا برای اینکه همین مزد مصوب هم اجرایی شود و تغییری نکند، تحت فشار جدی قرار گرفتیم و جلسات متعددی برگزار کردیم تا از همان دستاورد قبلی حفاظت کنیم. دبیر کل کانون عالی شوراهای اسلامی کار کشور با تاکید بر اینکه ما برای منافع کارگران صرفا به افزایش دستمزد فکر نمی‌کنیم و پایداری شغل آنها هم باید مورد توجه قرار گیرد، افزود: خوشبختانه تا این مقطع به یک ثبات نسبی رسیده‌ایم و همان افزایش قبلی پابرجاست. اگر ان‌شاءالله این ثبات در کشور حفظ شود و اتفاق جدیدی رخ ندهد، احتمالا با چالش جدی روبه‌رو نخواهیم بود.

خبر

کارآمدتر شدن مزارع بادی با توسعه روش‌های جدید

توسعه روش‌های جدید برای افزایش کارایی توربین‌های بادی، وعده رفع محدودیت‌های موجود در بهره برداری از این منبع تجدیدپذیر را می‌دهد. به گزارش ایسنا، با افزایش توجه به انرژی‌های پاک، مقایسه میان توان تولیدی نیروگاه‌های هسته‌ای و مزارع بادی دوباره مطرح شده و نشان می‌دهد برای جایگزینی یک راکتور هسته‌ای، به صدها توربین بادی نیاز است.

با ادامه نااطمینانی‌های ژئوپلیتیکی که عرضه جهانی سوخت‌های فسیلی را محدود کرده، بسیاری از کشورها در حال بررسی گزینه‌های جایگزین برای تامین انرژی هستند. انرژی هسته‌ای همچنان از یک سو به دلیل پیامدهای حوادثی مانند چرنوبیل و از سوی دیگر به دلیل بازدهی بسیار بالای آن گزینه‌ای بحث‌برانگیز است. یک نیروگاه هسته‌ای متوسط می‌تواند حدود ۹۰۰ مگاوات برق تولید کند که برای تامین برق صدها هزار خانه کافی است.

در مقابل، منابع انرژی تجدیدپذیر مانند باد و خورشید کمتر بحث‌برانگیز هستند، اما برای تولید همان میزان انرژی به تعداد بسیار بیشتری از آن‌ها نیاز است. جان پارسونز، معاون مرکز پژوهش سیاست‌های انرژی و محیط‌زیست موسسه فناوری ماساچوست (MIT) اظهار کرد: برای رسیدن به تولید یک راکتور هسته‌ای متوسط باید حدود ۸۰۰ توربین بادی ساخته شود. نکته مهم این است که نیروگاه هسته‌ای تقریبا همیشه با ظرفیت کامل کار می‌کند، اما تولید برق در مزارع بادی به شرایط طبیعی مانند شدت باد وابسته است.

از نظر فضای اشغال شده نیز تفاوت قابل توجهی وجود دارد. برای ساخت یک مزرعه بادی در این مقیاس، به حدود ۱۰۰۰ برابر زمین بیشتری نسبت به یک نیروگاه هسته‌ای نیاز است. بخش زیادی از این زمین بین توربین‌ها قرار دارد که می‌تواند برای کشاورزی استفاده شود، اما حتی اگر فقط فضای اشغال شده توسط خود توربین‌ها را حساب کنیم، باز هم حدود ۱۰ برابر بیشتر از نیروگاه هسته‌ای فضا لازم است.

انرژی بادی و خورشیدی نسبت به سوخت‌های فسیلی بسیار پاک‌تر هستند، زیرا بخش عمده انتشار آلاینده‌های آن‌ها در مرحله ساخت و نصب تجهیزات رخ می‌دهد، با این حال، محدودیت‌هایی مانند هزینه و نیاز به زمین هنوز چالش‌برانگیز هستند. پژوهشگران در حال توسعه روش‌های جدید برای افزایش کارایی توربین‌های بادی هستند. در چین، نوعی توربین شناور در حال آزمایش است که به جای نصب روی زمین، در ارتفاع پرواز می‌کند. این فناوری که ترکیبی از بالن و موشک کارتونی به نظر می‌رسد، نخستین پرواز آزمایشی خود را در ژانویه ۲۰۲۶ انجام داده است.

طبق گزارش گلوبال تایمز، این توربین در ارتفاع حدود ۲۰۰۰ متری از سطح زمین قرار می‌گیرد که بادهای قوی‌تر و پایدارتر هستند. این شرایط باعث تولید انرژی بیشتر می‌شود و برق تولید شده از طریق کابلی به زمین منتقل می‌گردد. پژوهشگران می‌گویند که این فناوری می‌تواند برای مناطق دورافتاده یا به عنوان مکمل سیستم‌های بادی زمینی استفاده شود.

بر اساس داده‌های اولیه، نمونه آزمایشی این توربین می‌تواند تا سه مگاوات برق تولید کند، بنابراین برای رسیدن به توان یک راکتور هسته‌ای، حدود ۳۰۰ توربین از این نوع کافی خواهد بود، در حالی که برای توربین‌های بادی معمولی حدود ۸۰۰ عدد لازم است. هرچند نمونه چینی بسیار امیدوارکننده به نظر می‌رسد، اما هنوز وارد تولید انبوه نشده است و احتمالا ابتدا در بازار داخلی چین استفاده خواهد شد. در حال حاضر، یکی از روندهای مهم دیگر در آمریکا افزایش اندازه توربین‌های بادی است.

توربین‌های بزرگ‌تر می‌توانند انرژی بیشتری تولید کنند. به همین دلیل، توربین‌های ساخته شده در دهه ۲۰۲۰، بسیار بزرگ‌تر از نمونه‌های قبلی دهه‌های گذشته هستند. پیش‌بینی می‌شود این روند ادامه پیدا کند و تا سال ۲۰۳۵، ارتفاع توربین‌های فراساحلی در مقایسه با حدود ۳۳۰ فوت (۱۰۰.۵۸۴ متر) در سال ۲۰۱۶، به حدود ۵۰۰ فوت (۱۵۲.۴ متر) برسد.

هر توربین جدید می‌تواند نزدیک به سه برابر توربین‌های قدیمی برق تولید کند، یعنی تعداد کمتری توربین بزرگ می‌تواند همان مقدار انرژی را با هزینه و فضای کمتر تامین کند. اسلش گیر گزارش کرد، به نظر می‌رسد مزارع بادی فراساحلی می‌توانند تاثیرات زیست‌محیطی غیرمنتظره مثبتی هم داشته باشند، به‌طوری که این مناطق به پناهگاهی برای موجودات دریایی مانند فک‌ها، ماهی‌ها و خرچنگ‌ها تبدیل شده‌اند

خبر

پوستر دومین جشنواره رسانه ای «معرفت قلم» رونمایی شد

جشنواره‌ای برای ترویج ارزش‌های دینی در رسانه‌ها

با حضور مدیر کل فرهنگ و ارشاد اسلامی استان و رئیس ستاد اقامه نماز، از پوستر دومین جشنواره رسانه‌ای معرفت قلم رونمایی شد

مهدی طاهری معاون قرآن و عترت اداره کل در این آیین گفت: با توجه به استقبال اهالی رسانه و تولیدات رسانه ای در اولین دوره این جشنواره با مشارکت ستاد امر به معروف و نهی از منکر استان و ستاد اقامه نماز دومین دوره جشنواره با رویکرد و محورهای جدیدی برگزار خواهد شد

وی با اشاره به فعالیت اصحاب رسانه برای محتوای تولیدی فاخر در دوره جدید گفت: محورهای جشنواره نماز /امر به معروف و نهی از منکر /ولایت و امامت خصوصاً غدیر /الگوی مصرف از دیدگاه قرآن و حدیث مهدویت و انتظار /حجاب و عفاف /نهج البلاغه /شعار سال اقتصاد مقاومتی در سایه امنیت ملی و اتحاد ملی)خواهد بود

وی همچنین در مورد قالب های جشنواره افزود: در این دوره گزارش تحقیقی و تحلیلی /مصاحبه /خبر /تیتر /عکس یادداشت و سرمقاله /کلیپ و گزارش ویدیویی /پادکست مورد توجه خواهد بود

طاهری آخرین مهلت ارسال آثار را ۳۰ شهریور ماه ۱۴۰۵ عنوان کرد و گفت :فعالان رسانه ای آثاری که از آذرماه ۱۴۰۴ تا شهریورماه ۱۴۰۵ در یکی از مطبوعات محلی، خبرگزاری ها و پایگاههای خبری استان منتشر کرده اند را به معاونت قرآن و عترت اداره کل فرهنگ و ارشاد اسلامی استان اردبیل تحویل نمایند.

مدیر کل بنیاد مسکن انقلاب اسلامی ایلام خبر داد:

ساخت سه هزار واحد مسکن نهضت ملی در ایلام

ایلام- مدیر کل بنیاد مسکن انقلاب اسلامی ایلام یادآور شد:افزون بر این‌ها، ساخت مسکن محرومان در شهرها نیز برای نخستین بار از سال گذشته آغاز شد و در این راستا ۱۴۶ واحد در ایوان و مهران از محل منابع داخلی بنیاد مسکن و حساب ۱۰۰ حضرت امام(ره) کلید خورد. مدیر کل بنیاد مسکن انقلاب اسلامی ایلام گفت: ساخت سه هزار و ۸۹ واحد مسکن نهضت ملی استان اکنون در حال تکمیل است و در کنار آن طرح‌های حمایتی تازه‌ای نیز برای خانه‌دار شدن گروه‌های مستمند و آسیب‌پذیر در دستور کار قرار گرفته است. حبیب‌الله محبی اظهار کرد: بنیاد مسکن در جایگاه کارگزار نهضت ملی مسکن اکنون اجرای احداث ۳ هزار و ۸۹ خانه در مناطق مختلف استان را بر عهده دارد که این آمار در کنار تکمیل و تحویل ۲۸۸ واحد در سال گذشته نشان‌دهنده تداوم روند ساخت‌وسازها است.

وی بیان کرد: در کنار این واحدها ۷۳۲ خانه دیگر نیز در دستور کار قرار دارد که متقاضیان آن مشخص شده‌اند برخی از این واحدها آماده یا در شرف آماده‌سازی هستند و تلاش می‌شود در طول سال جاری به متقاضیان واگذار شوند.

مدیر کل بنیاد مسکن انقلاب اسلامی ایلام یادآور شد: افزون بر این‌ها، ساخت مسکن محرومان در شهرها نیز برای نخستین بار از سال گذشته آغاز شد و در این راستا ۱۴۶ واحد در ایوان و مهران از محل منابع داخلی بنیاد مسکن و حساب ۱۰۰ حضرت امام(ره) کلید خورد. محبی تاکید کرد: این واحدها به افراد زیر پوشش نهادهای حمایتی اختصاص یافته است زیرا این خانوارها توان تأمین سهم آورده خود را نداشتند.

وی توضیح داد: در روند اجرای پروژه شهر ایوان اسکلت بتنی خانه‌ها کامل انجام شده و در مهران نیز ۵۰ واحد در مرحله نازک کاری قرار دارد.

مدیر کل بهزیستی آذربایجان شرقی:

۱۸۰ هزار خانوار آذربایجان شرقی تحت پوشش بهزیستی

استان ها
News kasbokar@gmail.com

مدیر کل بهزیستی آذربایجان شرقی گفت: تعداد ۱۸۰ هزار و ۳۴۸ خانوار در استان تحت پوشش خدمات این سازمان قرار دارند و امسال با افزایش ۵۰ درصدی مستمری‌ها، توسعه خدمات توانبخشی، گسترش برنامه‌های پیشگیری از معلولیت و تقویت رویکرد توانمندسازی، خدمات به جامعه هدف در بخش‌های مختلف بهبود یافته است.

دکتر فرگل صحاف در نشست خبری به مناسبت هفته بهزیستی، با بیان این که ۱۰۴ هزار و ۴۳۳ نفر در استان مستمری‌بگیر بهزیستی هستند، اظهار کرد: تعداد ۱۶ هزار و ۵۰۰ نفر از خدمات مراکز روزانه و شبانه بهزیستی بهره‌مند می‌شوند. وی به وضعیت خدمات حوزه توانبخشی در استان اشاره کرد و افزود: اکنون تعداد ۱۰۰ مرکز روزانه توانبخشی در استان فعال است که چهار هزار و ۵۸۰ نفر از خدمات آن‌ها استفاده می‌کنند و این تعداد نسبت به سال گذشته ۴۸ درصد افزایش یافته که از این تعداد، سه هزار و ۹۵۸ نفر یارانه‌بگیر هستند.

صحاف ادامه داد: تعداد ۶۶ مرکز شبانه‌روزی توانبخشی نیز در استان فعالیت می‌کنند که ۲ هزار و ۶۸۸ نفر از خدمات آن‌ها بهره‌مند هستند و از این تعداد، ۲ هزار و ۳۳۰ نفر یارانه دریافت می‌کنند که شمار خدمت‌گیرندگان این مراکز نسبت به سال گذشته ۲.۵۶ درصد افزایش یافته است.

مدیر کل بهزیستی آذربایجان شرقی با بیان این که نزدیک به هزار نفر از خدمات ویزیت در منزل بهره‌مند هستند، گفت: افراد دارای معلولیت و به‌ویژه توانخواهان استان ماهانه در مجموع حدود ۲۰۰ میلیارد تومان مستمری دریافت می‌کنند.

صحاف با اشاره به خدمات ارائه شده به افراد دارای ضایعه نخاعی نیز اظهار کرد: اکنون تعداد ۲ هزار و ۵۶ نفر از افراد دارای ضایعه نخاعی استان تحت پوشش بهزیستی قرار دارند که تعداد آن‌ها در سال جاری ۱۷.۰۶ درصد افزایش یافته است؛ هم‌چنین هفت هزار و ۹۱ نفر از حق پرستاری بهره‌مند هستند و در سال جاری ۱۲ هزار و ۱۴۸ قلم وسیله کمک‌توانبخشی با رشد ۲۳۷ درصدی نسبت به سال گذشته در اختیار مددجویان قرار گرفته است. وی ادامه داد: خدمات توانپزشکی و دندانپزشکی نیز به ۲ هزار و ۲۰۴ نفر مددجو ارائه شده که نسبت به مدت مشابه سال گذشته ۲۱۶ درصد رشد داشته است.

ارائه خدمات به افراد دارای معلولیت پس از بررسی در کمیسیون‌های پزشکی انجام می‌شود و بر این اساس نیز امسال ۱۸ هزار و ۱۲۷ پرونده در کمیسیون‌های پزشکی جدید یا تجدید، بررسی شده و پس از تایید، حمایت‌های لازم از این افراد آغاز شده است.

صحاف اظهار کرد: در یک سال گذشته برای ۵۹۷ نفر معافیت سربازی اخذ شده و برای ۹۵ نفر نیز پلاک ویژه معلولان صادر شده است.

مدیر کل بهزیستی یکی از مهم‌ترین شیوه‌های ارائه خدمات در مناطق مختلف را اجرای طرح «توانبخشی مبتنی بر جامعه» عنوان کرد و گفت: در قالب این طرح، ۲۶ هزار و ۲۲۶ نفر دارای معلولیت در محلات، که اغلب در روستاها ساکن هستند، شناسایی و تحت پوشش خدمات قرار گرفته‌اند.

صحاف با اشاره به اقدامات پیشگیرانه بهزیستی در امر معلولیت، افزود: در راستای پیشگیری از معلولیت، طی امسال و سال گذشته ۱۵۴ هزار و ۳۰۸ نفر در طرح غربالگری بینایی و ۳۹ هزار و ۱۴۶ نفر در طرح غربالگری شنوایی مورد ارزیابی قرار گرفته‌اند؛ برای پیشگیری از تولد نوزادان دارای اختلالات ژنتیکی منجر به معلولیت نیز به ۶ هزار و ۷۰۶ نفر خدمات مشاوره ژنتیک ارائه شده و بیش از ۶ میلیارد ریال نیز برای انجام رایگان آزمایش‌های تخصصی هزینه شده است. وی با اشاره به وضعیت جمعیت سالمند استان، ادامه داد: جمعیت افراد بالای ۶۰ سال آذربایجان شرقی حدود ۳۰۰ هزار نفر است که نزدیک به ۹ درصد آن‌ها، معادل ۲۵ هزار نفر، تحت پوشش خدمات بهزیستی قرار دارند. اکنون تعداد ۵۵۰ سالمند در ۱۲ مرکز نگهداری سالمندان استان نگهداری شده و خدمات دریافت می‌کنند.

صحاف با اشاره به اقدامات انجام شده در حوزه مناسب‌سازی نیز تصریح کرد: تاکنون ۱۱ هزار و ۷۶ ساختمان و بیش از ۶۸ دستگاه اجرایی و نهاد عمومی مناسب‌سازی شده و اعتبار ۱۰۰ میلیارد ریالی برای مناسب‌سازی ابنیه دستگاه‌های اجرایی مصوب شده است. مدیر کل بهزیستی با بیان این که مشارکت‌های مردمی، نقش مهمی در توسعه خدمات بهزیستی دارد، خاطرنشان کرد: سال گذشته ۵۴۶ میلیارد تومان کمک نقدی، غیرنقدی و خدماتی به جامعه هدف ارائه شده که نسبت به سال قبل تر ۶۴ درصد افزایش داشته است.

دکتر صحاف ادامه داد: اکنون ۶۲۹ مرکز غیردولتی با فعالیت حدود چهار هزار نیروی متخصص در استان به جامعه هدف خدمات ارائه می‌کنند و مجوز این مراکز نیز از طریق درگاه ملی مجوزها صادر می‌شود. وی از فعالیت ۱۶۶ مرکز «مثبت زندگی» در آذربایجان شرقی خبر داد و گفت: ۹۰ هزار پرونده مددجویی برای ارائه خدمات تخصصی به این مراکز واگذار شده است.

مدیر کل بهزیستی آذربایجان شرقی با اشاره به وضعیت زنان سرپرست خانوار تحت پوشش این سازمان، اظهار کرد: بیشترین بانوان تحت پوشش بهزیستی را زنان دارای همسر مطلقه، سپس همسر فوت‌شده و پس از آن همسر از کارافتاده تشکیل می‌دهند و نزدیک به ۴۵ درصد آن‌ها به دلیل طلاق تحت پوشش قرار گرفته‌اند. مستمری ماهانه به ۲۸ هزار و ۸۴ زن سرپرست خانوار پرداخت می‌شود و هفت هزار و ۷۷ نفر از زنان سرپرست خانوار و اعضای خانواده آن‌ها آموزش مهارت‌های زندگی را فرا گرفته‌اند.

مدیر شرکت ملی پخش فرآورده‌های نفتی منطقه ایلام: اخذ گواهینامه مدیریت پسماند توسط شرکت ملی پخش فرآورده‌های نفتی منطقه ایلام

مدیر شرکت ملی پخش فرآورده‌های نفتی منطقه ایلام گفت: با اجرای کامل الزامات، ارائه مستندات فنی و مدیریتی و تکمیل فرآیند ارزیابی توسط ارزیابان ذی‌صلاح، این منطقه موفق به دریافت گواهینامه مدیریت پسماند در سال ۱۴۰۴ شد. شجاعت احدی با اشاره به دریافت گواهی مدیریت پسماند توسط این منطقه اظهار کرد: با پیگیری‌های به عمل آمده و همچنین بازدیدهای مکرر کارشناسان سازمان محیط زیست و شهرداری ایلام در طول سال گذشته، پس از انجام بررسی‌های لازم و اخذ تأییدیه‌های نهایی، این منطقه موفق به دریافت این گواهینامه شده است. وی افزود: گواهی مدیریت پسماندها براساس اجرای الزامات بهداشت، ایمنی و محیط زیستی ابلاغی وزارت نفت و پیگیری های مستمر با توجه به اجرای برنامه های عملیاتی از قبیل تفکیک زباله از مبداء و برنامه های آموزشی حوزه پسماند، توسط سازمان مدیریت پسماند شهرداری ایلام صادر شد. مدیر منطقه ایلام گفت: مدیریت پسماند شامل مجموعه‌ای از اقدامات پایدار و دوستدار محیط زیست برای کاهش، بازیافت، پردازش و دفع صحیح پسماندهای اداری و شهری است. هدف اصلی این مدیریت، کاهش اثرات منفی پسماندها بر محیط زیست، حفظ منابع طبیعی و ارتقای سلامت جامعه است. احدی با اشاره به این که اصول و روش‌های این مدیریت شامل کاهش تولید پسماند، ترویج مصرف مسئولانه و کاهش استفاده از مواد زائد نظیر کیسه‌های پلاستیکی و ظروف یکبار مصرف است، تصریح کرد: جداسازی پسماندهای خشک مانند کاغذ، پلاستیک، فلز و شیشه و ارسال آن‌ها به مراکز بازیافت نیز از جمله اقداماتی است که در این راستا انجام شده است و کاهش مصرف کاغذ در منطقه ایلام نسبت به سال گذشته مشهود بوده و دوره آموزشی مدیریت سبز نیز برای کارکنان برگزار شده است.

شهردار مشهد مقدس؛ پاکبانان مشهدی در نجف به زائران اربعین خدمت می کنند

مشهد اعظم داودلی جدی-شهردار مشهد مقدس از آغاز اعزام کاروان «خدام الحسین(ع)» شهرداری مشهد به کشور عراق خبر داد و گفت: صدها نفر از کارکنان خدوم، عاشق و ولایتمدار شهرداری مشهد به‌صورت داوطلبانه برای خدمت‌رسانی به زائران اربعین حسینی راهی مرز چذابه و شهر نجف اشرف می‌شوند.

محمدرضا قلندرشریف، در حاشیه مراسم اعزام کاروان حمل ونقل خدام الحسین(ع) با اشاره به برنامه‌های مدیریت شهری برای خدمت‌رسانی در ایام اربعین حسینی اظهار کرد: پس از پشت سر گذاشتن دهه نخست محرم و همچنین برگزاری باشکوه مراسم تشییع پیکر امام شهید که اوج یک حرکت تمدنی، تاریخی و بین‌المللی در مشهد مقدس بود، مجموعه شهرداری مشهد بلافاصله آماده حضور در عملیات خدمت‌رسانی اربعین شد.

شهردار مشهد مقدس با بیان اینکه اعزام کاروان خدام الحسین(ع) شهرداری مشهد طبق سنوات گذشته انجام می‌شود، تصریح کرد: صدها نفر از همکاران شهرداری مشهد که از نیروهای عاشق، ولایتمدار و پرتلاش هستند، به‌صورت داوطلبانه عازم کشور عراق می‌شوند تا در مسیر خدمت به زائران حضرت اباعبدالله الحسین(ع) نقش‌آفرینی کنند.

قلندرشریف ادامه داد: امروز نخستین مرحله اعزام این کاروان با حضور همکاران سازمان اتوبوسرانی شهرداری مشهد آغاز شد و ۷۰ دستگاه اتوبوس برای خدمت‌رسانی در مرز چذابه اعزام می‌شود.

وی خاطرنشان کرد: این اتوبوس‌ها در محدوده مرز چذابه، از محل پارکینگ خودروهای زائران تا نقطه مرزی و همچنین از مرز چذابه تا شهر العماره عراق به زائران خدمت‌رسانی خواهند کرد.

شهردار مشهد مقدس با اشاره به هماهنگی‌های انجام‌شده با ستاد اربعین کشور گفت: با توجه به عملکرد مطلوب همکاران شهرداری مشهد در سال‌های گذشته، چه در داخل کشور و چه در کشور عراق، امسال نیز این نیروها در همان محدوده‌های خدمت‌رسانی حضور خواهند داشت. قلندرشریف گفت: پاکبانانی که در مشهد مقدس خدمتگزار زائران امام رضا(ع) هستند، در ایام اربعین نیز در شهر نجف اشرف حضور خواهند داشت و مسئولیت نظافت، تنظیم امور خدمات شهری و خدمت‌رسانی به زائرانی که در مسیر پیاده‌روی اربعین قرار دارند را بر عهده خواهند گرفت.

وی با تقدیر از تلاش‌های کارکنان خدمات شهری شهرداری مشهد افزود: همکاران ما در سال‌های گذشته در نجف اشرف عملکردی درخشان داشتند؛ به‌گونه‌ای که این خدمات مورد توجه و تقدیر مسئولان رسمی عراق و مسئولان ملی کشورمان قرار گرفت.

شهردار مشهد مقدس در پایان خاطرنشان کرد: تابستان امسال برای مشهد مقدس ایامی خاص و ویژه است و مدیریت شهری تلاش می‌کند با همراهی مردم و تمامی دستگاه‌ها، خدمات مطلوبی به زائران ارائه دهد.

مدیرعامل سازمان همیاری شهرداری های مازندران خبر داد: تشکیل کارگروه توسعه اقتصادی نور؛ گامی عملیاتی در مسیر تحقق سیاست‌های کلان استان

نشست تخصصی تحقق توازن و توسعه شهری و روستایی شهرستان نور با حضور دکتر فیاضی، نماینده مردم شریف نور و محمودآباد در مجلس شورای اسلامی ومحسن رضایی ،مدیرعامل سازمان همیاری شهرداری های مازندران و به ریاست محمدهادی رجایی، فرماندار شهرستان نور در محل فرمانداری برگزار شد. در این نشست که با همراهی جانشین مدیرعامل،مدیر حراست، معاون فنی و مهندسی و معاون پشتیبانی امور شهرداری‌ها و دهیاری‌های سازمان همیاری شهرداری‌های مازندران برگزار گردید، نقش این سازمان در پشتیبانی و تسریع در اجرای برنامه‌های توسعه‌ای شهرستان مورد بررسی قرار گرفت.

مدیرعامل سازمان همیاری شهرداری‌های مازندران در این نشست با تأکید بر اینکه سازمان همیاری به عنوان بازوی پشتیبان و اجرایی، هم‌سو با سیاست‌های راهبردی استانداری مازندران عمل می‌کند، اظهار داشت: نگاه ما در سازمان همیاری، تسهیل گری در مسیر اجرای پروژه‌هایی است که توسط فرماندار برای توسعه شهرستان اولویت‌بندی شده‌اند. ما در جایگاه یک نهاد پشتیبان، آمادگی داریم تمامی توان فنی، مهندسی و لجستیکی خود را برای به ثمر نشستن برنامه‌های توسعه‌ای شهرستان نور به کار بگیریم. وی ادامه داد: هدف از حضور ما در این نشست‌ها، شناسایی دقیق ظرفیت‌های هر منطقه و پیوند آن با توانمندی‌های اجرایی سازمان است.

دیرعامل سازمان همیاری شهرداری‌های مازندران با تأکید بر لزوم تشکیل «کارگروه توسعه اقتصادی شهرستان نور» با حضور فرماندار، شهرداران، بخشداران و بخش خصوصی، گفت: هدف از تشکیل این کارگروه، دستیابی به یک تفاهم‌نامه اجرایی با حمایت نماینده محترم مردم و استاندار محترم است تا بتوانیم پروژه‌ها را از مرحله طرح‌ریزی به فاز عملیاتی منتقل کنیم. در این تفاهم‌نامه، باید ۳ پروژه اولویت‌دار شهرستان که توسط فرماندار محترم تعیین می‌شود، در کنار ۳ عرصه مستعد سرمایه‌گذاری مشخص شود تا سازمان همیاری بتواند با نگاه ایجاد درآمد پایدار، فرآیند اجرایی شدن آن‌ها را آغاز کند.

وی افزود: آمادگی داریم پس از شناسایی دقیق این نقاط و پروژه‌ها، جزئیات آن را در قالب تفاهم‌نامه تجاری تنظیم کرده و به مرحله اجرا برسانیم.

مدیرعامل سازمان همیاری شهرداری‌های مازندران در تبیین استراتژی‌های اجرایی این سازمان برای شهرستان نور اظهار داشت: وی با تأکید بر تسهیل گری در حوزه ساخت‌وسازها، تصریح کرد که یکی از وظایف کلیدی واحد فنی و مهندسی سازمان، ساماندهی و صدور پروانه برای اراضی خارج از بافت شهری و روستایی است؛ از این رو در شهرستان نور با جدیت به دنبال تحقق این امر هستیم تا با جلوگیری از ساخت‌وسازهای غیرمجاز، توسعه منطقه بر اساس اصول فنی و قانونی پیش برود. همچنین در راستای رونق اقتصادی و اشتغال‌زایی، فرآیند صدور پروانه برای واحدهای تولیدی و مجموعه‌های گردشگری را در این شهرستان تسهیل و تسریع می‌کنیم تا با برداشته شدن موانع پیش‌روی فعالان این حوزه‌ها، مسیر سرمایه‌گذاری مولد هموار گردد.

مدیرعامل سازمان همیاری شهرداری‌ها با اشاره به لزوم بازنگری در رویکردهای توسعه‌ای منطقه، خاطرنشان کرد: معتقدیم توسعه پایدار شهرستان‌های ساحلی بر مدار اقتصاد دریامحور و بهره‌گیری هوشمندانه از ظرفیت‌های بومی استوار است. در همین راستا، با فعال‌سازی معاونت گردشگری سازمان، آمادگی داریم تا پروژه‌های گردشگری را با رعایت کامل ضوابط آمایش سرزمینی و جلب مشارکت بخش خصوصی به اجرا درآوریم. همچنین در خصوص طرح‌هایی نظیر توسعه فرودگاه بیشه کلا، معتقدیم اولویت‌بندی منابع و اعتبارات باید به سمت ایجاد زیرساخت‌های بندری و تقویت اقتصاد دریا تغییر یابد تا شاهد ارزش‌افزوده و بهره‌وری بیشتری برای منطقه باشیم.

گهی موضوع ماده ۳ قانون و ماده ۱۳ آئین نامه قانون تعیین تکلیف وضعیت ثبتی و اراضی و ساختمانهای فاقد سند رسمی برابر رای شماره ۱۴۰۵۶۰۳۰۱۰۵۷۰۰۹۰۷۲ هیأت اول/دوم موضوع قانون تعیین تکلیف وضعیت ثبتی اراضی و ساختمانهای فاقد سند رسمی مستقر در واحد ثبتی حوزه ثبت ملک شهریار تصرفات مالکانه بلامعارض متقاضی آقای محسن احمدی فرزند بلال بشماره شناسنامه ۴۴۹ با کد ملی ۲۲۱۹۱۱۴۹۳۷ بصورت ششدانگ یک قطعه باغ به مساحت ۱۲۵۷/۰۰ متر مربع قسمتی از پلاک ۱۳۳۰ فرعی از ۴۶ اصلی واقع در شهرستان شهریار خریداری از مالک رسمی آقای محسن احمدی-مالک مشاعی محرز گردیده است.لذا به منظور اطلاع عموم مراتب در دو نوبت به فاصله ۱۵ روز آگهی می‌شود در صورتی که اشخاص نسبت به صدور سند مالکیت متقاضی اعتراضی داشته باشند می‌توانند از تاریخ انتشار اولین آگهی به مدت دو ماه اعتراض خود را به این اداره تسلیم و پس از اخذ رسید، ظرف مدت یک ماه از تاریخ تسلیم اعتراض، دادخواست خود را به مراجع قضایی تقدیم نمایند. بدیهی است در صورت انقضای مدت مذکور و عدم وصول اعتراض طبق مقررات سند مالکیت صادر خواهد شد.م.الف:۱۴۶۴۶

رئیس ثبت اسناد و املاک شهریار

تاریخ انتشار نوبت اول: ۱۴۰۵/۰۴/۱۳
تاریخ انتشار نوبت دوم: ۱۴۰۵/۰۴/۲۸

آگهی موضوع ماده ۳ قانون و ماده ۱۳ آئین نامه قانون تعیین تکلیف وضعیت ثبتی و اراضی و ساختمانهای فاقد سند رسمی برابر رای شماره ۱۴۰۵۶۰۳۰۱۰۵۷۰۱۰۴۴۲ هیأت اول/دوم موضوع قانون تعیین تکلیف وضعیت ثبتی اراضی و ساختمانهای فاقد سند رسمی مستقر در واحد ثبتی حوزه ثبت ملک شهریار تصرفات مالکانه بلامعارض متقاضی خانم فرشته درخشان فرزند علی بشماره شناسنامه ۸۱ با کد ملی ۴۹۱۱۱۸۹۵۲۵ بصورت ششدانگ یک قطعه باغ به مساحت ۲۳۸/۳۰ متر مربع قسمتی از پلاک ۱۰۸۶ فرعی از ۵۰ اصلی واقع در شهرستان شهریار خریداری از مالک رسمی خانم صغری رهگذر محرز گردیده است.لذا به منظور اطلاع عموم مراتب در دو نوبت به فاصله ۱۵ روز آگهی می‌شود در صورتی که اشخاص نسبت به صدور سند مالکیت متقاضی اعتراضی داشته باشند می‌توانند از تاریخ انتشار اولین آگهی به مدت دو ماه اعتراض خود را به این اداره تسلیم و پس از اخذ رسید، ظرف مدت یک ماه از تاریخ تسلیم اعتراض، دادخواست خود را به مراجع قضایی تقدیم نمایند. بدیهی است در صورت انقضای مدت مذکور و عدم وصول اعتراض طبق مقررات سند مالکیت صادر خواهد شد.م.الف:۱۴۶۴۸

رئیس ثبت اسناد و املاک شهریار

تاریخ انتشار نوبت اول: ۱۴۰۵/۰۴/۱۳ تاریخ انتشار نوبت دوم: ۱۴۰۵/۰۴/۲۸

آگهی موضوع ماده ۳ قانون و ماده ۱۳ آئین نامه قانون تعیین تکلیف وضعیت ثبتی و اراضی و ساختمانهای فاقد سند رسمی برابر رای شماره ۱۴۰۴۶۰۳۱۸۰۰۸۰۱۶۳۵۹-۱۴۰۴/۱۱/۱۳ هیات اول موضوع قانون تعیین تکلیف وضعیت ثبتی اراضی و ساختمانهای فاقد سند رسمی مستقر در واحد ثبتی حوزه ثبت ملک رودسر تصرفات مالکانه بلا معارض خانم رویا انصاری فرزند وجیه اله بشماره شناسنامه ۷۲۶ صادره از رودسر در ششدانگ یک باب خانه و محوطه مساحت ۴۳۲/۹۴ متر مربع به شماره پلاک ۴۰۹ فرعی از ۴۳ اصلی واقع در سالو محله بخش ۲۹ گیلان خریداری از مالک رسمی ورثه موسی محفوظی محرز گردیده است. لذا به منظور اطلاع عموم مراتب در دو نوبت به فاصله ۱۵ روز آگهی می شود در صورتی که اشخاص نسبت به صدور سند مالکیت متقاضی اعتراضی داشته باشند می توانند از تاریخ انتشار اولین آگهی به مدت دو ماه اعتراض خود را به این اداره تسلیم و پس از اخذ رسید ظرف مدت یک ماه از تاریخ تسلیم اعتراض دادخواست خود را به مراجع قضایی تقدیم نمایند. بدیهی است در صورت انقضای مدت مذکور و عدم وصول اعتراض طبق مقررات سند مالکیت صادر خواهد شد. ۲۲۱۶۵۶۰

تاریخ انتشار نوبت اول : روز شنبه ۱۴۰۵/۰۴/۱۳ تاریخ انتشار نوبت دوم : روز یکشنبه ۱۴۰۵/۰۴/۲۸

رمضان قربانی مدیر واحد ثبتی حوزه ثبت ملک رودسر

WWW.KASBOKARNEWS.IR

کسب‌وکار
روزنامه فرهنگی و اقتصادی کسب و کار
یک‌شنبه | ۲۸ تیر ماه ۱۴۰۵ | سال دهم | شماره ۳۵۵۵
صاحب‌امتیاز و مدیر مسئول: دکتر مینا مهرنوش
سردبیر: دکتر مینا مهرنوش
عضو انجمن صنفی روزنامه های غیر دولتی و مدیران رسانه

www.kasbokarnews.ir پایگاه خبری کسب و کار
روزنامه کسب و کار ۴۸۰۰۰۹۳۶ تلفن ثابت سازمان آگهی ها ۶۶۹۱۷۳۱۲ ، ۶۶۹۱۵۲۶۸ ، ۶۶۵۶۶۲۸۰۱
فاکس ۴۴۲۹۹۴۰۶
مدیر سازمان شهرستان ها و آگهی ها اکرم دادش زاده
دفتر سازمان شهرستان ها میدان انقلاب، خیابان جمالزاده شمالی، پلاک ۲۷۵ واحد ۱۷

نشانی: تهران، خیابان بزرگراه جلال آل احمد، بعد از پل آزمایش، روبروی خیابان سرسبز جنوبی، ساختمان امام رضا(ع)، طبقه چهارم
کدپستی: ۱۵۵۷۹۱۷۱۱۳
توزیع: کسب و کار
آیین نامه اخلاق حرفه ای: WWW.KASBOKARNEWS.IR

چاپ: شاخه سبز
پیامک: ۳۰۰۰۴۸۰۰
وب‌سایت: WWW.KASBOKARNEWS.IR
آدرس الکترونیکی: newskasbokar@gmail.com

اخبار

آمریکا چگونه ایران را متهم می کند؟

نقض تفاهم، وارونه‌نمایی واقعیت

آمریکا در حالی ایران را ناقض تفاهم معرفی می کند که خود با تداوم تجاوز، تشدید تحریم‌ها و اجرای گزینشی تعهدات، زمینه فروپاشی این سند و ادامه بحران را فراهم کرده است. دونالد ترامپ، رئیس جمهور جنگ‌طلب و ستیزه‌جوی آمریکا، در تازه‌ترین موضع گیری خود، یادداشت تفاهم با ایران را «یک آزمون» توصیف کرده و مدعی شده است که تهران به آن پایبند نمانده است! این ادعا هم‌زمان با تشدید تنش‌ها در تنگه هرمز و از سر گیری حملات متجاوزانه آمریکا مطرح شده‌است؛ شرایطی که بار دیگر اختلاف دو طرف بر سر مفاد، نحوه اجرا و حدود تعهدات تفاهم را به کانون تحولات باز گردانده است.

اکنون واشنگتن می کوشد با برجسته کردن پاسخ‌ها و اقدامات ایران و کمرنگ‌سازی نقش خود در تجاوزگری‌های اخیر، روایت مطلوبش از شکست تفاهم را به افکار عمومی و متحدانش تحمیل کند؛ روایتی که بدون بررسی ترتیب زمانی رخدادها و اقدامات پیشین آمریکا نمی‌توان درباره صحت آن داوری کرد.

نخستین گام دولت آمریکا برای توجیه دور تازه تجاوزگری علیه ایران، بازسازی روایت شکست تفاهم و معرفی تهران به‌عنوان طرف ناقض آن بوده است. رئیس‌جمهور جنگ‌طلب آمریکا، تفاهم را «آزمونی» معرفی کرده که به ادعای او ایران در آن موفق نبوده است.

کاخ سفید نیز همین ادعا را در نامه رسمی ترامپ به کنگره نیز تکرار کرد و مدعی شد حملات نظامی در واکنش به نقض تفاهم از سوی ایران از سر گرفته شده است؛ روایتی که دولت آمریکا می کوشد با استناد به آن، برای خود یک دوره ۶۰روزه جدید جهت ادامه جنگ بدون مجوز کنگره ایجاد کند.

مواضع خود ترامپ اما نشان می‌دهد که دولت او از ابتدا تفاهم را نه تعهدی متقابل برای پایان جنگ، بلکه ابزاری موقت و مشروط برای تحمیل خواسته‌های واشنگتن می‌دانست. ترامپ همان روز امضای یادداشت تفاهم تهدید کرده بود که چنانچه مفاد آن را نپسندد یا ایران مطابق خواست او «رفتار» نکند، بمباران را از سر خواهد گرفت! چنین سخنانی عملاً به این معنا بود که رئیس‌جمهور ستیزه‌جوی آمریکا پیشاپیش برای خود حق تفسیر یک‌جانبه تفاهم و بازگشت به تجاوز نظامی را محفوظ می‌دانست. این روایت حتی در داخل ساختار سیاسی آمریکا نیز با اعتراض جدی روبه‌رو شده است؛ چاک شومر رهبر اقلیت دموکرات در سنا، تصریح کرد که تفاهم ادعایی ترامپ با ایران پیش از خشک‌شدن جوهر آن فروپاشید و سیاست او را چرخه‌ای تکراری از اعلام پایان جنگ، آغاز دوباره حملات، توقف کشتیرانی و افزایش هزینه‌ها دانست. او از ترامپ خواست به رأی اکثریت‌های دوحزبی مجلس نمایندگان و سنا برای پایان جنگ و خارج کردن نیروهای آمریکایی از درگیری با ایران پایبند باشد. آدام شیف سناتور دموکرات نیز پس از از سرگیری حملات گسترده و اعلام محاصره مجدد ایران، قطعنامه تازه‌ای بر اساس قانون اختیارات جنگی ارائه کرد. او ادعای دولت ترامپ مبنی بر آغاز یک مهلت ۶۰روزه جدید را فاقد مبنای قانونی خواند و تأکید کرد که نیروهای آمریکایی حتی در دوره اجرای آتش‌بس نیز به اعمال قدرت نظامی ادامه داده‌اند. از نگاه او، ترامپ طی چند روز آمریکا را از یک تفاهم شکننده به حملات بیشتر، محاصره‌ای تازه و آشفتگی گسترده‌تر کشانده است.

بنابراین، آنچه واشنگتن با عنوان نقض تفاهم از سوی ایران عرضه می کند، صرفاً توصیف یک اختلاف سیاسی نیست بلکه بخشی از عملیات مشروعیت‌سازی برای تطهیر متجاوز و ادامه جنگ است. دولت آمریکا می کوشد با حذف رفتارهای تهدیدآمیز ترامپ، استمرار فشار نظامی و مخالفت آشکار کنگره، واکنش‌های ایران را نقطه آغاز بحران معرفی کند و مسئولیت از سرگیری تجاوز را از دوش کاخ سفید بردارد. روایت کاخ سفید از جایی آغاز می‌شود که برای متهم کردن ایران مناسب‌تر است؛ یعنی حوادث تنگه هرمز. این در حالی است که بند نخست تفاهم بر «پایان فوری و دائمی عملیات نظامی در همه جبهه‌ها، از جمله لبنان» و تضمین حاکمیت و تمامیت ارضی این کشور تأکید داشت.

با وجود این تعهد صریح، رژیم صهیونیستی به حملات متجاوزانه خود علیه لبنان ادامه داد. از آنجا که متن تفاهم آمریکا و متحدانش در جنگ را نیز دربر می گرفت، واشنگتن نمی‌تواند از مسئولیت خود در قبال ادامه تجاوزگری نزدیک‌ترین متحدش شانه خالی و سپس ایران را نخستین ناقض سند معرفی کند.

آمریکا سپس خود نیز مفاد نظامی تفاهم را آشکارا زیر پا گذاشت. بند نخست هرگونه آغاز عملیات نظامی و تهدید یا استفاده از زور را ممنوع می کرد و بند دوم دو طرف را به احترام به حاکمیت و تمامیت ارضی یکدیگر ملزم می‌ساخت اما حملات ارتش آمریکا به مناطق جنوبی و شرقی ایران و تأسیسات نظارتی ساحلی، با هر دو تعهد در تعارض بود. از سرگیری رسمی حملات متجاوزانه در هفتم ژوئیه نیز نشان داد واشنگتن پیش از آنکه سازوکار نظارت بر اختلاف‌ها را فعال کند، مستقیماً به ابزار جنگ بازگشته است. نقض‌ها به حوزه نظامی محدود نماند؛ بر اساس بند نهم، آمریکا نباید تحریم تازه‌ای وضع یا نیروی اضافی در منطقه مستقر می کرد؛ با این حال، تحریم‌های جدید اعمال شد. بند دهم واشنگتن را موظف می کرد مجوز صادرات نفت، خدمات بانکی، بیمه و حمل‌ونقل ایران را تا زمان رفع تحریم‌ها حفظ کند اما وزارت خزانه‌داری این مجوز را لغو کرد.

همچنین بند یازدهم بر قابل استفاده‌شدن دارایی‌های مسدودشده ایران تأکید داشت، در حالی که تا پایان ژوئن حتی ۶ میلیارد دلار موجود در حساب‌های قطر نیز به تهران منتقل نشد. از سوی دیگر، بازگرداندن محاصره دریایی ایران با بند چهارم که آمریکا را ملزم به آغاز فوری رفع محاصره و پایان کامل آن ظرف ۳۰ روز می کرد، مغایرت داشت. این بندها تعهداتی جدا و گزینشی نبودند؛ بند سیزدهم آغاز و ادامه مذاکرات نهایی را به اجرای مستمر بندهای یک، چهار، پنج، ده و یازده مشروط کرده بود. بنابراین، تداوم تجاوز رژیم صهیونیستی به لبنان، حملات مستقیم آمریکا به ایران، اعمال تحریم‌های تازه، لغو معافیت نفتی، آزاد نکردن دارایی‌ها و بازگرداندن محاصره دریایی، پایه‌های اجرایی تفاهم را پیش از ادعاهای ترامپ درباره رفتار ایران متزلزل کرده بود.

کاخ سفید با حذف این توالی، واکنش‌های بعدی تهران را نقطه آغاز بحران جلوه می‌دهد؛ حال آنکه اسناد نشان می‌دهد واشنگتن ابتدا تعهدات خود را گزینشی و سپس اصل تفاهم را قربانی سیاست فشار و تجاوزگری کرد.

اختلاف بر سر تنگه هرمز، اصلی‌ترین بهانه واشنگتن برای متهم کردن ایران و توجیه دور تازه تجاوزگری شده است. آمریکا بند مربوط به عبور کشتی‌های تجاری را به‌گونه‌ای تفسیر می کند که گویی ایران موظف بوده بدون هیچ شرط، هماهنگی یا ترتیبات امنیتی، همه مسیرهای مورد نظر واشنگتن را باز نگه دارد؛ در حالی که در تفاهم، عبور ایمن شناورها با نقش ایران در تنظیم مسیرها و تأمین امنیت این آبراه پیوند خورده بود. واشنگتن از یک سو بر تعهد ایران به عبور کشتی‌ها تأکید می کند و از سوی دیگر، بخش مربوط به مرجعیت و حقوق ایران در ترتیبات امنیتی هرمز را نادیده می گیرد. تلاش برای ایجاد مسیرهای موازی، عبور شناورها از مسیرهای تأییدنشده و وارد کردن قدرت‌های فرامنطقه‌ای به معادلات امنیتی تنگه، اجرای تفاهم محسوب نمی‌شود؛ بلکه تلاشی برای دورزدن آن و بی‌اثر کردن نقش دولت‌های ساحلی است.

اظهارات مقام‌های آمریکایی نیز این نگاه گزینشی را آشکار می کند. جی‌دی ونس معاون ترامپ تفاهم را به معادله‌ای یک‌طرفه تقلیل داده که بر اساس آن، ایران باید همه الزامات مورد نظر واشنگتن را اجرا کند و آمریکا فقط در صورت رضایت از رفتار تهران، محاصره را بردارد.

ترامپ نیز با توصیف تفاهم به‌عنوان «آزمون» نشان داد که دولت جنگ‌طلب آمریکا این سند را تعهدی متقابل برای پایان جنگ نمی‌دانسته، بلکه آن را ابزاری برای سنجش میزان عقب‌نشینی ایران تلقی می کرده است.

مقاومت جنوب ایران در برابر ارتش تروریست آمریکا

سنتکامِ ناکام

Newskasbokar@gmail.com

استان‌های هرمزگان، سیستان و بلوچستان و خوزستان طی شامگاه چهارشنبه و بامداد پنجشنبه در برابر موج جدید حملات ارتش تروریست آمریکا قرار گرفتند. به گزارش مهر، مناطق جنوبی کشورمان در استان‌های سیستان و بلوچستان، هرمزگان و خوزستان با دور جدیدی از حملات دشمن آمریکایی مواجه شده‌اند.

فرماندهی مرکزی آمریکا (سنتکام) در بیانیه‌ای مدعی شد که موج جدیدی از حملات به ایران آغاز شده است. این فرماندهی همچنین اعلام کرد که نیروهای این کشور در حال انجام حملاتی علیه ایران هستند. سنتکام در ادامه مدعی شد که این حملات توانمندی‌های نظامی ایران را که به ادعای آمریکا برای تهدید کشتی‌های عبوری از تنگه هرمز مورد استفاده قرار می گیرد، هدف قرار داده است.

از ساعت ۲۲:۳۰ امروز صدای چند انفجار در اهواز به وضوح شنیده شده است. صدای حداقل دو انفجار ساعت ۲۲:۴۷ و ۲۲:۵۰ در اهواز شنیده شد و از انفجارهای قبلی شدت بیشتری داشت. طبق گزارش‌های خبرنگار مهر، همچنان صدای انفجار در اهواز شنیده می‌شود.

ولی‌الله حیاتی معاون امنیتی و انتظامی استانداری خوزستان در این باره گفت: پس از تهاجم دشمن تروریستی آمریکا به شهر اهواز، خساراتی به منازل مسکونی اطراف وارد شده و شیشه برخی منازل شکسته شده است.

بامداد پنجشنبه شدت حملات دشمن آمریکایی به جزیره قشم افزایش یافته و صدای انفجارهای متعددی از نقاط مختلف جزیره قشم به گوش می‌رسد. برخی صداها مربوط به نقاط ساحلی و پهنه‌های دریایی تنگه هرمز و خلیج فارس است. هنوز منابع رسمی اطلاعاتی در رابطه با نوع درگیری‌ها ارائه نکرده‌اند اما ساعتی پیش اصابت پرتابه‌هایی به جزیره قشم تأیید شده بود.

بر اساس آخرین پیگیری‌ها تاکنون خسارت جانی در حملات دشمن به استان هرمزگان گزارش نشده است. در همین راستا استانداری هرمزگان اعلام کرده است نقاطی در حوالی قشم مورد اصابت پرتابه‌های دشمن آمریکایی قرار گرفته که گزارش تکمیلی پس از ارزیابی‌های اولیه متعاقبا اعلام خواهد شد. بر اساس اعلام مهر، پیش از ساعت ۲۳ چهارشنبه، صدای سه انفجار مهیب در شهر چابهار شنیده شد.

کمی پس از آن، اخباری صدای انفجار در شهرستان راسک و بندر کنارک استان سیستان و بلوچستان شنیده شد. شامگاه چهارشنبه، برخی منابع خبری و ساکنان محلی از شنیده شدن صدای انفجارهایی در شهر بندرعباس خبر دادند. روابط عمومی استانداری هرمزگان نیز اعلام کرد: نقطه‌ای در حوالی بندرعباس مورد اصابت پرتابه‌های دشمن آمریکایی قرار گرفت که گزارش تکمیل پس از ارزیابی‌های اولیه متعاقبا اعلام خواهد شد. همچنین بامداد پنجشنبه، ساکنان محلی از شنیده شدن مجدد صدای انفجارهایی در شهر بندرعباس خبر دادند اما مراجع رسمی و مسئول هنوز توضیحی در رابطه با ماهیت این صداها و انفجارهای احتمالی ارائه نکرده‌اند.

به دنبال حملات ارتش تروریستی آمریکا به حوالی بیمارستان بقایی که مخصوص بیماران سرطانی اهواز است، خانواده‌های این بیماران با اضطراب و نگرانی به محل بیمارستان مراجعه کرده‌اند. به گزارش مهر، به دنبال حملات چهارشنبه شب ارتش تروریستی آمریکا به اهواز که اکنون پنج پرتابه آن از سوی معاون امنیتی استانداری خوزستان مورد تایید رسمی قرار گرفته، اطراف بیمارستان بقایی اهواز مورد اصابت قرار گرفت.

این امر باعث ایجاد ترس بین بیماران شده‌است و خانواده‌های این بیماران با ترس و نگرانی به محل بیمارستان مراجعه کرده‌اند. بیمارستان بقایی اهواز مخصوص بیماران سرطانی است که ده‌ها بیمار با شرایط حساس در آن بستری هستند. خانواده‌ها برای مراقبت از فرزندان خود به خیابان‌های اطراف بیمارستان آمده‌اند.

هم‌اکنون بیمارستان بقایی اهواز ویژه کودکان سرطانی تخلیه شده است. حسین کرمانپور رئیس مرکز روابط عمومی وزارت بهداشت در صفحه شخصی خود درباره وضعیت بیمارستان بقایی اهواز نوشت: مناطق اطراف بیمارستان بقایی اهواز - مخصوص بیماران سرطانی - مورد حمله موشکی قرار گرفت، برخی بیماران و همراهان از وحشت صدا و لرزش های شدید از بیمارستان خارج شده و اکنون تنها بیمارانی مانده‌اند که بسیار بدحالند!

بر اساس اعلام دانشگاه علوم پزشکی اهواز، به دنبال حملات دشمن به شهرستان اهواز و وقوع انفجار در نواحی مجاور بیمارستان بقایی ۲، این مرکز تخصصی درمان بیماران و کودکان مبتلا به بیماری‌های هماتولوژی و انکولوژی به‌منظور حفظ امنیت بیماران و کارکنان، موقتاً از چرخه خدمت‌رسانی خارج شد. تمامی بیماران با رعایت کامل پروتکل‌های ایمنی، به سایر بیمارستان‌های شهر اهواز منتقل شدند.

طبق اعلام دانشگاه علوم پزشکی اهواز،، در پی این حملات، خوشبختانه آسیبی به بیماران وارد نشد و خدمات درمانی آن‌ها در مراکز پذیرنده بدون وقفه در جریان است. زمان بازگشایی بیمارستان متعاقباً اعلام خواهد شد. شهروندان از تردد غیرضروری در محدوده این مرکز درمانی خودداری کنند. بیش از ۲۰۰ بیمار مبتلا به بیماری سرطان در بیمارستان بقایی اهواز بعد از حملات آمریکا به سایر بیمارستان‌های اهواز منتقل شدند. محمدرضا موالی‌زاده استاندار خوزستان چهارشنبه شب با حضور در مجموعه بیمارستان‌های شهید بقایی یک و دو، از روند رسیدگی به وضعیت بیماران و اقدامات انجام‌شده بازدید کرد.

در این بازدید، آخرین وضعیت بیماران، روند تخلیه و انتقال آنان به مراکز درمانی دیگر و اقدامات انجام‌شده برای حفظ تداوم خدمات درمانی مورد بررسی قرار گرفت. بر اساس گزارش‌های ارائه‌شده، فرایند تخلیه و انتقال بیماران با هماهنگی کامل و در کوتاه‌ترین زمان ممکن انجام شده و بیماران به بیمارستان‌های سینا، علامه کرمی، شفا و گلستان منتقل شده‌اند.

خوشبختانه در این حادثه هیچ‌یک از بیماران دچار آسیب جدی نشده‌اند. تعدادی از افراد به دلیل موج انفجار تحت مراقبت قرار گرفتند که بنا بر اعلام کادر درمان، حال عمومی آنان مساعد است و نگرانی خاصی از این بابت وجود ندارد.

استاندار خوزستان در این بازدید ضمن قدردانی از تلاش کادر درمان، نیروهای امدادی و مجموعه‌های اجرایی، بر تداوم ارائه خدمات درمانی و آمادگی کامل دستگاه‌های مسئول برای مدیریت شرایط و خدمت‌رسانی به مردم تأکید کرد.

بنا به اعلام مهر، در ساعت ۰۰:۵۵ بامداد پنجشنبه نقطه‌ای در حوالی شهرستان سیریک مورد اصابت پرتابه‌های منتسب به آمریکا قرار گرفت. بر اساس اطلاعات اولیه و اعلام استانداری هرمزگان ارزیابی‌های میدانی از محل حادثه در حال انجام است. حوالی ساعت ۱:۳۰ بامداد پنجشنبه و در ادامه حملات ددمنشانه تروریست‌های آمریکایی به نقاط ساحلی استان هرمزگان، بندرعباس و سیریک برای چندمین بار شاید تعرض دشمن آمریکایی بودند. استانداری هرمزگان، اصابت پرتابه به نقاطی در این دو شهرستان را تأیید کرده است.

در پی اصابت پرتابه‌های منتسب به آمریکا به نقاطی در حوالی جزیره قشم، بخشی از کارخانه پودر ماهی سوزا دچار خسارت شد. به گزارش مهر، بامداد پنجشنبه نقاطی در حوالی جزیره قشم هدف اصابت پرتابه‌های دشمن آمریکایی قرار گرفت. بر اساس گزارش‌های اولیه، در جریان این حمله بخشی از کارخانه پودر ماهی سوزا در قشم دچار خسارت محدود شده است. همچنین در پی این حادثه، با توجه به خالی بودن محل در زمان وقوع اصابت، هیچ‌گونه مصدومی گزارش نشده است.

استانداری هرمزگان اعلام کرد: در ساعت ۲:۲۰ نقطه ای در حوالی بندرعباس مورد اصابت پرتابه‌های دشمن آمریکایی قرار گرفت. بر اساس گزارش‌های اولیه، پس از این حمله چندین صدای انفجار دیگر نیز از مناطق شرقی بندرعباس شنیده شد. استانداری هرمزگان با تأیید وقوع حملات جدید اعلام کرد که تاکنون هیچ مصدوم غیرنظامی و هیچ‌گونه خسارتی به زیرساخت‌های مسکونی و تجاری استان گزارش نشده است.

همچنین ارزیابی ابعاد حادثه از سوی دستگاه‌های مسئول ادامه دارد و گزارش تکمیلی پس از پایان بررسی‌های اولیه منتشر خواهد شد. روابط عمومی سپاه پاسداران انقلاب اسلامی، حدود ساعت ۴ صبح امروز پنجشنبه اعلام کرد که دقایقی قبل یک فروند پهپاد MQ۹ دشمن در آسمان اندیمشک توسط سامانه نوین پدافند هوایی هوافضای سپاه رهگیری و منهدم شده است.

تولید هارد باکس و بسته‌بندی‌های لوکس؛ از ایده تا بازار

نشست گفتگو در رابطه با «تولید هارد باکس و بسته‌بندی‌های لوکس؛ از ایده تا بازار» در گروه «اتحاد مردمی کسب و کارهای ایران» به آدرس کانال "بله" به آدرس ble.ir/join/H۲CGMY۱۶DD برگزار شد.

در این گفت‌وگو با بهره‌گیری از تجربه‌های عملی آقای حمید شایسته، به بررسی صنعت هارد باکس و بسته‌بندی‌های لوکس، مسیر ورود به این حوزه، فرصت‌های بازار، چالش‌های تولید و نقش بسته‌بندی در افزایش ارزش محصول پرداخته شد. همچنین درباره اهمیت نوآوری، بازاریابی، مشتری‌مداری و توسعه کسب‌وکار در این صنعت گفت‌وگوهای ارزشمندی میان اعضا شکل گرفت.

محورهای اصلی مطرح‌شده

۱. نقش بسته‌بندی در ارزش‌آفرینی و فروش محصول

در ابتدای جلسه توضیح داده شد که هارد باکس نوعی بسته‌بندی مقاوم و لوکس است که در صنایع مختلف مانند عطر، لوازم آرایشی، ساعت، هدایای تبلیغاتی و محصولات نفیس کاربرد دارد. مهمان جلسه تأکید کرد که بسته‌بندی مناسب تنها یک پوشش برای محصول نیست، بلکه نقش مهمی در شکل‌گیری اولین برداشت مشتری، افزایش ارزش ذهنی کالا و تقویت اعتبار برند ایفا می کند. همچنین طراحی کاربردی، حمل‌ونقل آسان و زیبایی ظاهری از ویژگی‌های یک بسته‌بندی موفق عنوان شد.

۲. نوآوری، تولید داخلی و عبور از چالش‌های بازار

بخش مهمی از گفت‌وگو به تجربه آقای شایسته در تغییر مسیر از صنعت صحافی به تولید هارد باکس اختصاص داشت. ایشان توضیح دادند که با مشاهده نیاز بازار و محدودیت واردات، علاوه بر تولید هارد باکس، اقدام به طراحی و ساخت ماشین‌آلات این صنعت نیز کرده‌اند. تولید نخستین هارد باکس تاشو در ایران، ساخت دستگاه ویکات و توسعه تجهیزات موردنیاز این صنعت از مهم‌ترین نمونه‌های نوآوری مطرح‌شده در جلسه بود. همچنین درباره مشکلاتی مانند نوسان قیمت مواد اولیه، افزایش هزینه تولید و ضرورت سازگاری با شرایط اقتصادی بحث شد.

۳. اهمیت آموزش، بازاریابی و مشتری‌مداری در موفقیت کسب‌وکار

در ادامه جلسه بر این موضوع تأکید شد که موفقیت در این صنعت صرفاً به مهارت فنی وابسته نیست. مهمان جلسه، آموزش اصولی، بازاریابی مؤثر، قیمت‌گذاری صحیح و حفظ کیفیت را از عوامل اصلی ماندگاری در بازار دانست. همچنین بیان شد که بخش عمده مشتریان مجموعه از طریق سایت و اینستاگرام جذب می‌شوند و مشتری‌مداری، خوش‌قولی و حفظ کیفیت باعث ایجاد همکاری‌های بلندمدت با شرکت‌ها و برندهای مختلف شده است. به علاقه به کار، ایجاد محیط کاری مناسب و یادگیری مستمر نیز به‌عنوان عوامل مهم رشد کسب‌وکار اشاره شد.

راهکارهای کلیدی استخراج‌شده

راهکار ۱:

بسته‌بندی را به‌عنوان بخشی از ارزش محصول ببینید، نه صرفاً یک جعبه برای نگهداری آن.

راهکار ۲:

قبل از ورود به هر کسب‌وکاری، آموزش کافی ببینید و هم‌زمان برای بازاریابی و جذب مشتری برنامه داشته باشید.

راهکار ۳:

در رقابت بازار، کیفیت، نوآوری و مشتری‌مداری را جایگزین رقابت بر سر کاهش قیمت کنید.

جمع‌بندی نهایی؛ بر اساس مطالب مطرح‌شده، صنعت هارد باکس و بسته‌بندی‌های لوکس یکی از حوزه‌هایی است که با وجود نیاز به تخصص و دقت، همچنان ظرفیت رشد بالایی دارد. تجربه مهمان جلسه نشان داد که شناخت نیاز بازار، نوآوری در محصول، سرمایه‌گذاری روی کیفیت، استفاده از ابزارهای دیجیتال برای بازاریابی و حفظ ارتباط بلندمدت با مشتریان، مهم‌ترین عوامل موفقیت در این صنعت هستند. همچنین مشخص شد که حتی در شرایط دشوار اقتصادی نیز می‌توان با خلاقیت، یادگیری مستمر و نگاه بلندمدت، فرصت‌های جدیدی برای رشد ایجاد کرد.

نکته کاربردی؛ اگر محصول باکیفیتی تولید می کنید، برای بسته‌بندی آن نیز به همان اندازه اهمیت قائل شوید؛ بسیاری از مشتریان قبل از استفاده از محصول، کیفیت آن را از ظاهر بسته‌بندی قضاوت می کنند.

از جناب آقای حمید شایسته بابت حضور ارزشمند و انتقال تجربه‌های عملی خود صمیمانه سپاسگزاریم. همچنین از همه اعضای گروه اتحاد مردمی کسب‌وکارهای ایران که با پرسش‌ها، دیدگاه‌ها و تجربه‌های خود به پربارتر شدن این گفت‌وگو کمک کردند، قدردانی می کنیم.

سیروس مقدم درباره رهبر شهید مستند می‌سازد

سیروس مقدم با اشاره به ساخت مستندی درباره مراسم وداع با رهبر شهید، پویش «طلوع ماه» را فرصتی برای شکل‌گیری روایتی مردمی از یک رخداد تاریخی دانست. سیروس مقدم کارگردان سینما و تلویزیون در گفتگو با مهر با اشاره به کم‌نظیر بودن مراسم وداع با رهبر شهید گفت: در بیش از ۷ دهه‌ای که از عمرم می‌گذرد، کمتر رویدادی با چنین ابعاد و شکوهی دیده‌ام. شاید تنها مراسم تشییع حضرت امام خمینی (ره) از نظر گستردگی و حضور مردم قابل مقایسه با این واقعه باشد. این اتفاق، رخدادی تاریخی و کم‌نظیر بود و طبیعی است مردم احساس کنند باید بخشی از آن را برای آیندگان ثبت و حفظ کنند. وی که همزمان در مشهد مشغول تولید مستندی درباره این رویداد بوده است، عنوان کرد: از نزدیک شور و اشتیاق مردم را می‌دیدم؛ تقریباً هیچ‌کس نبود که تلفن همراه یا دوربینی در دست نداشته باشد و نخواهد بخشی از این لحظه تاریخی را ثبت کند. همین مشارکت گسترده مردمی نشان می‌دهد افراد خود را در این واقعه سهیم می‌دانند و این مسئله می‌تواند به شکل‌گیری آرشیوی ارزشمند و کاملاً انسانی از این رخداد منجر شود. این کارگردان، پویش «طلوع ماه» انجمن سینمای جوانان ایران را اقدامی مؤثر ارزیابی کرد و گفت: جمع‌آوری تصاویر و فیلم‌های ثبت‌شده توسط مردم، علاوه بر ارزش تاریخی، ظرفیت خلق روایت‌هایی صادقانه و مردمی را دارد؛ روایت‌هایی که شاید در قاب رسانه‌های رسمی کمتر دیده شوند. مقدم همچنین به اقدام انجمن سینمای جوانان ایران در اعزام ده‌ها فیلمساز و مستندساز به نقاط مختلف کشور برای ثبت حرفه‌ای این مراسم اشاره کرد و آن را حرکتی قابل توجه دانست. وی اظهار کرد: برای تولید مستندی که خودم در دست ساخت دارم، به تجهیزات تصویربرداری نیاز داشتم، اما تقریباً در تهران و بسیاری از شهرهای بزرگ، دوربینی برای اجاره پیدا نمی‌شد. استقبال مستندسازان از ثبت این واقعه به اندازه‌ای بود که بخش عمده تجهیزات حرفه‌ای در اختیار گروه‌های تصویربرداری قرار گرفته بود. این استقبال نشان می‌دهد بسیاری از فیلمسازان احساس مسئولیت کرده‌اند تا این مقطع تاریخی را ثبت کنند. کارگردان مجموعه «پایتخت» با تأکید بر اهمیت روایت حرفه‌ای این رویداد افزود: بخش مهمی از تصاویر، حاصل ثبت‌های شخصی و دلی مردم است که ارزش خود را دارد، اما فعالیت سازمان‌یافته گروه‌های حرفه‌ای تفاوتی اساسی ایجاد می کند. فیلمسازان باید فراتر از ثبت لحظه، با نگاه، زاویه دید، تکنیک و روایت متفاوت به این واقعه بپردازند. بخش خبری این رخداد را رسانه‌ها ثبت می کنند، اما مستندسازان وظیفه دارند لایه‌های عمیق‌تر و ماندگارتر آن را روایت کنند.