روزنامه
کسب و کار
Business
kasbokarnewspaper
kasbokarnews
سال دهم | شماره ۳۱۹۸ | دوشنبه ۱۷ دی‌ماه ۱۴۰۳ | ۵ رجب ۱۴۴۶ | ۶ ژانویه ۲۰۲۴ | ۸ صفحه
۵۰۰۰ تومان
روزنامه فرهنگی، اقتصادی صبح ایران
پیامک: ۳۰۰۰۴۸۰۰
www.kasbokarnews.ir

عرضه اولیه منجر به شفافیت بازار می شود

پیش بینی رونق بورس در فصل زمستان

صفحه۳

صفحه۳

بازگشت سرمایه به شرکت های صادراتی

بازار سرمایه فصل زمستان را بر مدار رشد و رونق آغاز کرده است به طوری که با گذر از نیمه دی ماه شاهد رشد بیش از ۱۱۱ هزار واحدی شاخص کل بورس هستیم و تحلیلگران امیدوارند با تعمیق بازار ارز تجاری، عرضه‌های اولیه و حذف رانت ارزی این رشد مستمر باشد. شاخص کل بورس تهران در معاملات ۱۵ دی ماه رشد ۶۱ هزار و ۷۲۹ واحدی را تجربه کرد و در ارتفاع ۲ میلیون و ۸۴۹ هزار و ۹۴۰ واحدی قرار گرفت؛ برخی فعالان بازار سرمایه امیدوارند با تداوم این روند رشد، بورس بتواند تا پیش از پایان سال از مرز سه میلیون واحد عبور کند البته نباید تاثیرپذیری بازار سرمایه از تحولات سیاسی داخلی و بین المللی را نادیده گرفت چنانچه در نیمه نخست امسال نیز همین عوامل مانع از رشد بورس شده بود...

صفحه ۳

سرمایه بانک ها ۲۵۰ همت افزایش یافت

پرداخت تسهیلات به بنگاه های کوچک و بزرگ

صفحه ۲

ارزش بازار سرمایه به ۱۲۰ میلیارد دلار رسید

صفحه ۲

خوش حساب‌های ارزی خط اعتباری می گیرند

صفحه ۲

بهره‌برداری از هوش مصنوعی در زیست‌بوم تجارت الکترونیکی

رئیس مرکز توسعه تجارت الکترونیکی گفت: هدف از هم‌اندیشی با فعالان حوزه هوش‌مصنوعی کشور، رسیدن به یک چارچوب اقدام برای ارتقای بهره‌برداری از این فناوری در مسیر ارائه خدمات مطلوب به مردم در زیست‌بوم تجارت الکترونیکی است. سومین جلسه تخصصی اندیشکده توسعه هوش مصنوعی در تجارت و بازرگانی مرکز توسعه تجارت‌الکترونیکی با موضوع بررسی چالش پیوسته جهان با داده و بحث تعلق حاکمیت و همچنین استفاده از داده‌های موجود با استفاده از هوش مصنوعی با حضور بخش دولتی، بخش خصوصی، تشکل‌ها و صاحب‌نظران این حوزه برگزار شد. امین کلاهدوزان رئیس مرکز توسعه تجارت الکترونیکی در این جلسه گفت: در کنار جلسات هفتگی برای تبادل نظرات و رسیدن به جمع‌بندی، وبینارهایی نیز با موضوعات آشنایی و استفاده از هوش مصنوعی در کسب‌وکار، حرکت از هوش مصنوعی چرایی و چگونگی آن، هوش مصنوعی مسائل سازمانی و تدابیر انسانی و غیره نیز برگزار شده است. احسان عزیزی بنیان گذار یک پلت‌فرم در حوزه هوش مصنوعی در این نشست به اهمیت داده در جهان امروز و حساسیت داده‌های خصوصی پرداخت و گفت: مالکیت داده در کنار مالکیت فکری آن یک چالش جهانی است و با توجه به حساسیت زیادی که در مورد داده‌ها وجود دارد باید آنها را مورد بررسی قرارداد. وی افزود: قانون گذار باید در حوزه داده و اطلاعات خصوصی افراد محدودیت‌سازی کند و یکی دیگر از موارد مورد بررسی حریم خصوصی و امنیت است و اگر می‌خواهیم در بحث داده‌ها از هوش مصنوعی استفاده کنیم باید به ایرانی یا خارجی بودن زیر ساخت‌های هوش مصنوعی مورداستفاده توجه کرد...

۴

جرایم جدید فروش نخی سیگار

رئیس دبیرخانه ستاد کشوری کنترل دخانیات وزارت بهداشت با استناد به قانون و با تاکید بر اینکه عرضه و فروش بسته‌های باز شده فرآورده‌های دخانی ممنوع است، از بازنگری در نرخ جرایم این تخلفات خبر داد و در عین حال افزایش جرایم فروش محصولات دخانی به سنین کمتر از ۱۸ سال را خواستار شد. مهندس بهزاد ولی‌زاده در گفت‌وگو با ایسنا، با بیان اینکه بر اساس تبصره ۲ ماده ۱۳ قانون «جامع کنترل و مبارزه ملی با دخانیات» هیأت دولت می تواند حداقل و حداکثر جزای نقدی مقرر در این قانون را هر سه سال یکبار بر اساس نرخ رسمی تورم تعدیل کند، اظهار کرد: جرائم قانون «جامع کنترل و مبارزه ملی با دخانیات» برای سومین بار از زمان تصویب این قانون در سال ۱۳۸۵ به روزرسانی و در تیرماه سال جاری با مصوبه هیات‌وزیران ابلاغ شد.

۵ منطقه تهران در پایین ترین سطح استاندارد سرانه آموزشی

معاون فنی و نظارت سازمان نوسازی، توسعه و تجهیز مدارس کشور با بیان اینکه پنج منطقه تهران در پایین ترین سطح سرانه آموزشی قرار دارد گفت: شهرداری تهران بسیار علاقه‌مند است که رفع این مشکل را در قالب ساخت مجتمع‌های بزرگ مقیاس که در برنامه هفتم نیز تکلیف آن صورت گرفته، انجام دهد.

به گزارش ایسنا، پنج منطقه در کلانشهر تهران وجود دارد که در وضعیتی پایین‌تر از حد متوسط و استاندارد سرانه آموزشی قرار دارند. ۲۵ آذر امسال رئیس جمهور به وزارت آموزش و پرورش و سازمان نوسازی، توسعه و تجهیز مدارس دستور داد با هماهنگی شهردار در پنج منطقه از کلانشهر تهران که سرانه آموزشی پایین‌تر از حد استاندارد دارند، ظرف مدت ۱۰ روز برنامه‌ای قابل اجرا و عملیاتی برای ساماندهی این مناطق ارائه کنند. همچنین به پیشنهاد رئیس جمهور علاوه بر استفاده از مشارکت مردمی، بخشی از منابع مالی این طرح، از اعتبارات حاصل از مولدسازی تامین خواهد شد.

زارع مدیرکل نوسازی، توسعه و تجهیز مدارس استان تهران پیشتر در خصوص این دستور رییس جمهور و برنامه‌های در نظر گرفته شده در راستای رفع این مشکل به ایسنا گفته بود: پنج منطقه شهر تهران شامل مناطق ۹، ۱۵، ۱۷، ۱۸ و ۱۹ هستند که به لحاظ سرانه فضاهای آموزشی از میانگین کشوری پایین‌تری برخوردارند که نیازمند ساخت ۱۸۱ مدرسه با حدود ۲۷۰۰ کلاس درس‌اند که با ساخت این تعداد مدرسه و کلاس درس، میانگین سرانه فضاهای آموزشی این مناطق به میانگین کشوری خواهد رسید.

وی اعلام کرده بود در وهله اول باید پیش‌بینی زمین مناسب برای ساخت مدرسه در این ۵ منطقه انجام شود که شهرداری تهران نیز قول مساعد و همکاری لازم را داده تا در مراحل بعدی سایر برنامه‌ها ارائه و کار احداث مدارس در این پنج منطقه با بیشترین نیازمندی انجام شود. مدیرکل نوسازی استان تهران همچنین توضیح داد مشکلی که در این مناطق وجود دارد، موضوع زمین است؛ اگر با تخریب و بازسازی بخواهیم مدرسه را استاندارد کنیم، مشکل سرانه حل نمی‌شود و حتما باید احداث جدید انجام شود.

حال با توجه به اتمام فرصت ده روزه از سوی رییس جمهور مجید عبداللهی معاون فنی و نظارت سازمان نوسازی، توسعه و تجهیز مدارس کشور در گفت‌وگو با ایسنا، درباره تعیین تکلیف این موضوع گفت: محرومیت زدایی و رسیدگی به وضعیت مدارس شهر تهران موضوعی است که رئیس جمهور در حاشیه جلسه دولت به شهردار تهران تکلیف کردند، کارگروه مشترک برای انجام موضوع با شهردار تهران تشکیل و رفت و برگشت‌های مختلفی در حوزه شناسایی فضاهایی که امکان ساخت مجتمع‌های آموزشی و مدارس بزرگ مقیاس در آنها وجود داشته، در دستور قرار گرفته است.

وی با بیان اینکه با رفت و برگشت‌هایی که در حوزه معاونت شهرسازی معماری شهرداری تهران صورت گرفت، امیدوار هستیم که این برنامه در قالب ابتدا شناسایی زمین‌ها و بعد فرایندهای مربوط به موضوع دنبال شود افزود: شهرداری تهران بسیار علاقه‌مند است که این کار را در قالب مجتمع‌های بزرگ مقیاس انجام دهد که در برنامه هفتم نیز تکلیف آن صورت گرفته و تلاش می‌شود در این قالب در تهران صورت گیرد و مجتمع‌های بزرگ مقیاس ایجاد شود.

عبداللهی با بیان اینکه پنج منطقه ۱۵، ۹، ۱۷، ۱۸ و ۱۹ مناطق بحرانی تهران از منظر سرانه هستند ادامه داد: تمرکز اولیه روی این پنج منطقه است و بعد از تامین زمین، فرایند مربوط به ساخت و ارزش گذاری و... دنبال می‌شود. سرانه متوسط آموزشی کشور اکنون ۵.۲۸ است و بدترین وضعیت در این ۵ منطقه متعلق به منطقه ۱۷ شهر تهران با سرانه ۳.۴۳ صدم مترمربع است. این منطقه به ۴۱ مدرسه در قالب ۶۱۵ کلاس درس نیاز دارد. ۱۰۲ هزار و ۵۰۰ مترمربع زمین برای احداث این ۴۱ مدرسه نیاز است.

((آگهی تجدید مزایده عمومی))

شهرداری محمدیه

نوبت اول

شهرداری محمدیه به استناد مجوز به شماره ۱۴۰۳/۱۱۹/م/ش مورخ ۱۴۰۳/۰۴/۲۴ شورای اسلامی شهر محمدیه در نظر دارد نسبت به اجاره اموال غیر منقول متعلق به شهرداری شامل ۵ باب مغازه تجاری واقع در شهر محمدیه و ۲۵ عدد غرفه تجاری واقع در ناحیه شهری مهر گان (باقیمانده از مزایده های قبل) جمعا" به تعداد ۶مورد مطابق شرایط و مشخصات جدول ذیل را از طریق تجدید مزایده عمومی بصورت اجاره به مدت یکسال واگذار نماید لذا متقاضیان میتوانند از در گاه سامانه تدارکات الکترو نیکی دولت به شماره ۵۰۳۰۰۵۱۱۸۰۰۰۰۱۱بشرح ذیل اقدام نمایند: ۱-کلیه مراحل برگزاری تجدید مزایده از دریافت اسناد مزایده تا ارائه پیشنهاد مزایده گر و باز گشایی پاکت ها از طریق در گاه سامانه تدارکات الکترونیکی دولت (ستاد) به آدرس www.setadiran.ir انجام خواهد شد و لازم است مزایده گذار در صورت عدم عضویت قبلی ، مراحل ثبت نام در سامانه مذکور و در یافت گواهی امضای الکترونیکی را جهت شرکت در مزایده محقق سازند . ۲-شهرداری در رد یا قبول هر یک از پیشنهادات مختار است ۳-هزینه نشر آگهی و سامانه ستاد به عهده برنده مزایده میباشد .۴-درصورتیکه برندگان اول و دوم حاضر به انعقاد قرارداد نگردند سپرده آنان به ترتیب به نفع شهرداری ضبط خواهد شد۵-شرکت کنندگان میبایست مطابق جدول ذیل مبلغ اعلامی را بعنوان سپرده شرکت در تجدید مزایده بصورت نقدی به حساب شماره ۳۱۰۰۰۰۲۳۳۱۰۰۱ نزد بانک ملی شعبه محمدیه (شناسه شهرداری ۱۴۰۰۲۶۰۰۶۸۲) واریز و یا ضمانت نامه بانکی (حداقل سه ماه دارای اعتبار باشد) تهیه و اصل آن را در پاکت الف مطابق با شرایط قید شده در اسناد تجدید مزایده ارائه نمایند .۶-تاریخ انتشار تجدید مزایده در سامانه تاریخ ۱۴۰۳/۱۰/۲۴ می باشد .۷-مهلت زمانی دریافت اسناد تجدید مزایده از سایت ، تا ساعت ۱۶ روزدوشنبه ۱۴۰۳/۱۱/۰۱می باشد .۸-مهلت زمانی ارائه پیشنهادتا ساعت ۱۶روز دوشنبه مورخ ۱۴۰۳/۱۱/۱۵می باشد ۹-زمان باز گشایی پاکات ساعت ۸صبح روز سه شنبه مورخ ۱۴۰۳/۱۱/۱۶ میباشد. ۱۰-اطلاعات تماس دستگاه مزایده گذار جهت دریافت اطلاعات بیشتر در خصوص اسناد مزایده و ارائه پاکت های الف –آدرس : استان قزوین شهر محمدیه بلوار امام حسین (ع) شهرداری محمدیه و تلفن ۰۲۸۳۲۵۶۲۷۰۰ ب-اطلاعات تماس سامانه ستاد جهت انجام مراحل عضویت در سامانه ۴۱۹۳۴-۰۲۱ و دفتر ثبت نام ۸۸۹۶۹۷۳۷و۸۵۱۹۳۷۶۸-۰۲۱

ردیف	مشخصات	شماره قطعه -مساحت متر مربع	قیمت کارشناسی یکسال -ریال	مبلغ سپرده شرکت در مزایده- ریال
۱	مغازه شهر محمدیه منطقه ۶ طبقه همکف مجتمع نگار	قطعه۷۶ و۲۲,۷۴ متر مربع	۳۸۴،۰۰۰،۰۰۰ریال	۷۰،۰۰۰،۰۰۰ریال
۲	مغازه شهر محمدیه منطقه ۵ کمربندی شهید بهشتی نبش کوچه سرو ۵۳	قطعه ۶ و ۲۵,۳۵متر مربع	۸۰۴،۰۰۰،۰۰۰ریال	۷۰،۰۰۰،۰۰۰ریال
۳	مغازه شهر محمدیه منطقه ۵کوی کارمندان به مدت یکسال	قطعه ب-۲ و ۲۸متر مربع	۶۱۲،۰۰۰،۰۰۰ریال	۷۰،۰۰۰،۰۰۰ریال
۴	مغازه‌شهرمحمدیه‌منطقه۶طبقه‌همکف‌مجتمع نگاربه‌مدت یکسال تحویل مورخ ۱۴۰۳/۱۲/۲۶	قطعه۴۶ و۱۰,۱۹متر مربع	۳۳۰،۰۰۰،۰۰۰ریال	۷۰،۰۰۰،۰۰۰ریال
۵	مغازه شهر محمدیه منطقه ۳ شمال شرقی چهار راه معلم جنب آتش نشانی به مدت یکسال مطابق اسناد	قطعه ۳۱۵ و مساحت ۴۰ متر مربع	۱،۸۹۶،۰۰۰،۰۰۰یال	۱۲۰،۰۰۰،۰۰۰ریال
۶	اجاره ۲۵ عدد غرفه تجاری بصورت اسپیس بصورت یکجاناحیه شهری مهرگان بر بلوار ولی عصر (عج) به مدت یکسال مطابق اسنادتجدید مزایده	هر عدد غرفه ۱۲ متر مربع جمعا"۳۰۰متر مربع	۹،۶۰۰،۰۰۰،۰۰۰ریال	۵۰۰،۰۰۰،۰۰۰ریال

نوبت اول : مورخ ۱۴۰۳/۱۰/۱۷
نوبت دوم : مورخ ۱۴۰۳/۱۰/۲۴

روابط عمومی شهرداری محمدیه

شناسه آگهی ۱۸۵۹۵۴۲

فراخوان مناقصه عمومی یک مرحله‌ای بدون ارزیابی کیفی –نوبت اول

سازمان راهداری و حمل و نقل جاده‌ای
اداره کل راهداری و حمل و نقل جاده‌ای استان خراسان جنوبی

اداره کل راهداری و حمل و نقل جاده ای خراسان جنوبی در نظر دارد مناقصه های عمومی به شرح ذیل را فی مابین پیمانکاران واجد الشرایط ، از طریق سامانه تدارکات الکترونیکی دولت (ستاد) برگزار نماید :

شماره	موضوع	مدت	مبلغ برآورد	فهرست بهاء مورد استفاده	مبلغ ضمانت نامه شرکت در فرآیند ارجاع کار
۱۴۰۳/۴۸	مناقصه بهسازی سوله شن و نمک، تکمیل سرویس بهداشتی و احداث سوله انبار تجهیزات و مصالح راهدارخانه مرکزی زاغه در استان خراسان جنوبی	۶ماه	۴۵,۲۲۸,۵۱۶,۳۳۶ ریال	فهرست بهاء رشته های ابنیه و تاسیسات مکانیکی و تاسیسات برقی و توزیع نیروی الکتریکی (برق) سال ۱۴۰۳	۲,۲۷۰,۰۰۰,۰۰۰ ریال

ضمانتنامه شرکت در فرآیند ارجاع کار میبایست به یکی از دو روش ذیل اخذ و در سامانه ستاد بارگذاری و به صورت فیزیکی تحویل دستگاه مناقصه گزار گردد:
الف- ضمانتنامه بانکی معادل مبلغ فوق در وجه اداره کل راهداری و حمل و نقل جاده ای استان خراسان جنوبی
ب- فیش بانکی واریز وجه نقد معادل مبلغ فوق به حساب مندرج در اسناد مناقصه به نام تمرکز وجوه سپرده اداره کل راهداری و حمل و نقل جاده ای استان خراسان جنوبی نزد شعب بانک ملی ایران ، مدت اعتبار ضمانتنامه بانکی باید حداقل سه ماه پس از افتتاح پیشنهادها بوده و برای سه ماه دیگر نیز قابل تمدید باشد.
کلیه مراحل برگزاری مناقصه از دریافت اسناد مناقصه تا ارائه پیشنهاد مناقصه گران و بازگشایی پاکت ها از طریق در گاه سامانه تدارکات الکترونیکی دولت (ستاد) به آدرس www.setadiran.ir انجام خواهد شد و لازم است مناقصه گران درصورت عدم عضویت قبلی ، مراحل ثبت نام در سایت مذکور و دریافت گواهی امضای الکترونیکی را جهت شرکت در مناقصه محقق سازند.
شرایط مناقصه گران :
جهت مناقصه های (۱۴۰۳/۴۸) پیمانکاران حقوقی دارای حداقل رتبه ۵ رشته ابنیه و دارای ظرفیت آزاد ، مجاز به شرکت در فراخوان مناقصه می باشند.
مهلت زمانی دریافت اسناد مناقصه فوق از سامانه ستاد : ساعت ۱۲/۰۰ روز دو شنبه تاریخ ۱۴۰۳/۱۰/۱۷ لغایت ساعت ۱۲/۰۰ روز شنبه تاریخ ۱۴۰۳/۱۰/۲۲
مهلت زمانی ارائه پیشنهاد مناقصه فوق از سامانه ستاد : ساعت ۱۲/۰۰ روز یک شنبه تاریخ ۱۴۰۳/۱۱/۰۷
زمان بازگشایی پاکت مناقصه فوق از طریق سامانه ستاد : ساعت ۰۸/۳۰ صبح روز دو شنبه تاریخ ۱۴۰۳/۱۱/۰۸
آدرس و اطلاعات تماس دستگاه مناقصه گزار جهت دریافت اطلاعات بیشتر در خصوص اسناد مناقصه و ارائه پاکت ها :
آدرس: خراسان جنوبی –بیرجند –خیابان غفاری –نبش غفاری ۲۵ –اداره کل راهداری و حمل و نقل جاده‌ای خراسان جنوبی شماره تماس: ۹-۳۲۳۴۲۱۳۷-۰۵۶ کد پستی: ۹۷۱۷۸۳۳۱۱۵
متقاضیان می توانند برای کسب اطلاعات بیشتر و دریافت آگهی مناقصه به پایگاه ملی اطلاع رسانی مناقصات به آدرس http://iets.mporg.ir و سایت اینترنتی اداره کل راهداری و حمل و نقل جاده ای استان خراسان جنوبی به آدرس http://khorasan-south.rmto.ir رجوع نمائید.

اداره کل راهداری و حمل و نقل جاده ای خراسان جنوبی

شناسه آگهی ۱۸۵۹۱۰۱

خبر

سرمایه بانک‌ها ۲۵۰ همت افزایش یافت

پرداخت تسهیلات به بنگاه‌های کوچک و بزرگ

رئیس اتاق بازرگانی با اشاره به چالش هایی که افزایش نرخ ارز برای سرمایه در گردش بنگاه های تولیدی به وجود آورده است، از افزایش ۲۵۰ همتی سرمایه بانک ها به واسطه پرداخت تسهیلات به بنگاه های کوچک و بزرگ خبر داد.

به گزارش تسنیم، صمد حسن زاده، رئیس اتاق بازرگانی با اشاره به هماهنگی اتاق با بانک مرکزی در اجرای بازار مبادله گفت: ما در جلسات منظمی که با بانک مرکزی داشتیم به این ایده رسیدیم که مرکز مبادله به کار خود شروع کند و در ادامه اگر مشکلاتی در راه این سامانه به وجود بیاید با مشورت با فعالان اقتصادی این مشکلات رفع و رجوع شود.

حسن زاده ادامه داد: ما هفته گذشته با رئیس جمهور ملاقات داشتیم و نکات بخش خصوصی را خدمت ایشون ابلاغ کردیم. بخش خصوصی از دولت انتظار دارد با توجه به واقعیت های اقتصاد کشور و تعاملات با صاحبان کسب و کار ملاحظات این بخش را در تصمیم سازی ها لحاظ نماید.

حسن زاده گفت: مساله مهم دیگری که اتاق ایران در حدفاصل بین نشست پیشین و جاری هیات نمایندگان مورد تاکید قرار گرفت، موضع fatf بود که آقای پزشکیان با آن موافق هستند و مقام معظم رهبری هم دستور دادند که در مجمع تشخیص مصلحت نظام بررسی شود، بخش خصوصی هم پیگیری های خود را در این راستا انجام خواهد داد.

رئیس اتاق بازرگانی افزود: جهش های اخیر نرخ ارز قیمت مواد اولیه و هزینه های وارداتی را برای تولید کنندگان افزایش داده و نقدینگی و سرمایه در گردش تولیدکنندگان به چالش خورده است. این مطالب به رییس کل بانک مرکزی انتقال پیدا کرد و قرار شد ۲۵۰ همت برای افزایش سرمایه های بانکی به بانک ها تزریق شود.

حسن زاده گفت: اتاق ایران خواسته ی دیگری از رییس جمهور داشت، که خسارت های واحد های تولیدی که به واسطه قطعی انرژی زیان دیده اند را جبران کند که مشخصا این امکان وجود ندارد. بنابراین ما این پیشنهاد را دادیم که دستگاه ها مطالبات شان را از بخش خصوصی کمی تعویق بیندازند تا بخش خصوصی به مرور تسویه کند.

قیمت مرغ گرم کاهش یافت

در حالی که گزارشات نشان‌دهنده کاهش قیمت مرغ گرم در زمینه خرده فروشی و عمده فروشی است، وزیر جهاد کشاورزی اظهار کرد: به هیچ وجه اجازه افزایش قیمت‌های نامتعارف داده نمی‌شود.

به گزارش ایسنا، قیمت عرضه عمده مرغ گرم در میدان بهمن ۶۸ تا ۷۰ هزار تومان است و این در حالیست که طی یک هفته گذشته ۱۰ هزار تومان کاهش قیمت ناشی از افزایش عرضه داشته است. به گفته رامین گیلانشاهی - نماینده جهاد کشاورزی در میدان میوه و تره‌بار - به طور متوسط طی هفته اخیر، حدود ۵۰۰ تا ۵۵۰ تن مرغ گرم وارد شده است. متوسط نیاز ما ۴۰۰ تا ۴۵۰ تن است که حدود ۱۰۰ تن بیش از نیاز واردات صورت می گیرد.

قیمت عرضه خرده فروشی مرغ گرم و کامل نیز ۸۰ هزار تومان است و طی یک هفته گذشته حدود ۱۰ هزار تومان کاهش قیمت داشته است.

به گفته مدیرعامل شرکت پشتیبانی امور دام خرید تضمینی مرغ آغاز شده و قیمت منجمد هر کیلو ۹۰ هزار تومان است و برای ایجاد توازن میان عرضه و تقاضا میزان مازاد تولید در حال جمع آوری است. تا امروز بیش از ۸۰۰۰ تن خریداری شده و این خریداری بدون هیچ محدودیتی تا ایجاد تعادل در بازار ادامه خواهد داشت. پرداخت‌ها نیز به‌صورت ۵۰ درصد نقد و ۵۰ درصد به صورت تهاتر با نهاده انجام خواهد شد.

بنا بر اعلام جهاد کشاورزی میزان جوجه‌ریزی ماهانه ۱۵۰ میلیون قطعه در نظر گرفته شده و با این میزان تولید، قیمت مصرف کننده نباید از ۹۰ هزار تومان عبور کند و وزیر جهاد کشاورزی نیز تاکید کرده است که اجازه افزایش قیمت‌های نامتعارف هرگز داده نمی‌شود.

اعطای زمین رایگان به کارگران مشروط شد

چالش‌های کارگران با بی‌مسکنی

گروه اقتصاد ایران و جهان
News kasbokar@gmail.com

آخرین خبرها از تصمیم دولت برای اعطای زمین رایگان به کارگران مستاجر حکایت دارد، البته به شرطی که شهرک‌های ساخته شده خوابگاهی نباشند و همزمان با زیرساخت‌های سکونت و شهری مراحل ساخت صورت گیرد.

به گزارش تسنیم؛ در سال‌های اخیر، افزایش هزینه‌های زندگی، به‌ویژه اجاره‌بها، شرایط زندگی کارگران مستأجر را بیش از پیش دشوار کرده است. این قشر که عمدتاً از درآمد ثابت و پایین برخوردارند، با مشکلاتی چون ناتوانی در پرداخت به‌موقع اجاره، کاهش کیفیت زندگی، و نگرانی‌های روزافزون برای تأمین نیازهای اولیه مواجه شده‌اند. حق مسکن کارگران درسال جاری ۹۰۰ هزار تومان است. این در حالیست که بر اساس گفته های رئیس کانون عالی انجمن های صنفی کارگران ایران، این مبلغ برای خرید نان هم کافی نیست، چه برسد به خانه!

بیشتر وعده هایی که در طی سال های گذشته به کارگران برای تامین مسکن داده شده، بی نتیجه مانده و حتی تفاهم نامه هایی که در راستای ساخت مسکن کارگری با نهادهای مختلف امضاء شده نیز، نتوانسته کاری از پیش ببرد. گرانی مسکن بیش از هر قشر دیگری به کارگران صدمه می زند و کیفیت زندگی آنها را پایین می آورد. اگر امروزه کارگران توان خرید یا حتی اجاره مسکن را ندارند، به دلیل سطح بسیار پایین دستمزدهاست که با قیمت فعلی مسکن هیچ تناسبی ندارد. حتی وام مسکنی که برای کارگران در نظر گرفته شده نیز نمی تواند مسئله ای را حل کند. ۹۶۰میلیون وام برای خرید خانه کافی نیست، در عین حالا پرداخت اقساط ۲۰میلیون تومانی هم در توان کارگران نیست. به نظر می آید که دولت در تامین مسکن یکی از آسیب پذیرترین اقشار خود ناتوان است.

طبق گزارش‌های رسمی، نرخ اجاره‌بها در بسیاری از شهرهای بزرگ کشور طی سال گذشته به‌طور متوسط بین ۳۰ تا ۵۰ درصد افزایش داشته است. این در حالی است که حقوق و دستمزد کارگران طی سال های اخیر تنها حدود ۲۰ درصد افزایش یافته است. این شکاف میان افزایش هزینه‌ها و درآمد، بسیاری از کارگران مستأجر را ناچار به کاهش هزینه‌های دیگر، مانند بهداشت، آموزش فرزندان، و حتی تغذیه کرده است.

یکی از مشکلات اصلی کارگران مستأجر، نبود امنیت شغلی است. بسیاری از این کارگران قراردادهای موقت دارند و هرگونه تأخیر یا کاهش در دستمزدشان می‌تواند به مشکلات شدید مالی منجر شود. همچنین، فشارهای روانی ناشی از تأمین هزینه‌های اجاره و نگرانی از تخلیه خانه به دلیل عدم پرداخت به‌موقع، بر سلامت روانی این افراد تأثیر منفی گذاشته است. برخی از تحلیل گران بازار مسکن می گویند: ترک شهر زادگاه وقتی با میل و رغبت باشد، «مهاجرت» است؛ اما اگر اجبار باشد، شهروندان از دیارشان «اخراج» شده‌اند. اتفاقی که به نظر می‌رسد با توجه به افزایش قیمت مسکن در سال‌های اخیر، جزئی از سرنوشت شهروندان کلان‌شهرها، به ویژه تهران باشد.

بسیاری از کارگران مستأجر به دلیل عدم توانایی در پرداخت اجاره‌بهای مناطق مرکزی شهرها، مجبور به نقل‌مکان به مناطق حاشیه‌ای شده‌اند. این تصمیم، اگرچه ممکن است در کوتاه‌مدت هزینه‌ها را کاهش دهد، اما مشکلاتی مانند طولانی‌تر شدن مسیر رفت‌وآمد، کاهش دسترسی به خدمات شهری و اجتماعی، و حتی افزایش خطرات امنیتی را به همراه دارد.

در میان برخی حل مشکل کارگران برای مسکن را بحث تعاونی ها می دانند. فتح‌الله بیات، رئیس اتحادیه کارگران قراردادی و پیمانی با تاکید بر تأمین مسکن کارگران در دولت چهاردهم اظهار کرد: فارغ از بحث حقوق و دستمزد، امروز مسکن کارگری یکی از موضوعات و دغدغه‌های مهم جامعه کارگری است و هزینه های مسکن و اجاره بها بیش از نیمی از درآمد کارگران و بازنشستگان را می بلعند.

وی افزود: موضوعات مهمی در حوزه کارگری داریم که نمی‌خواهیم رئیس جمهور آنها را یک شبه رفع کند ولی از دولت چهاردهم انتظار داریم با برنامه‌ریزی منسجم و استفاده از کارشناسان خبره در جهت تامین مسکن کارگران اقدام کند.

بیات در عین حال استفاده از ظرفیت تعاونی های مسکن را برای ساخت مسکن کارگری پیشنهاد کرد و گفت: معتقدم از طریق تعاونی‌های مسکن کارگری می‌توان مشکل مسکن کارگران را در کوتاه ترین زمان حل کرد.همچنین با تشکیل تعاونی‌های مسکن ویژه بازنشستگان برای خانه دار کردن آنها اقدام کرد.

کارشناسان حوزه مسکن و اقتصاد پیشنهاد می‌دهند که دولت می‌تواند با اجرای سیاست‌هایی مانند افزایش یارانه‌های مسکن، کنترل قیمت اجاره‌بها، و ایجاد مسکن‌های اجتماعی برای اقشار کم‌درآمد، فشارهای وارد شده بر کارگران مستأجر را کاهش دهد. همچنین، تقویت نظارت بر بازار کار و افزایش واقعی حقوق و دستمزد می‌تواند به بهبود شرایط زندگی این قشر کمک کند.

علی نبیان، سرپرست سازمان ملی زمین و مسکن درباره آخرین وضعیت ساخت مسکن کارگران اظهار داشت: در این باره تفاهماتی بین وزارت راه و شهرسازی (سازمان ملی زمین و مسکن) با صنایع مختلف و وزارت صمت صورت پذیرفته است و در حال پیگیری هستیم. سرپرست سازمان ملی زمین و مسکن اعلام کرد که به منظور تأمین مسکن برای کارگران، اراضی دولتی به صورت رایگان و برای مدت ۹۹سال در اختیار آن‌ها قرار خواهد گرفت.

وی افزود: در صورت نیاز کارگران به مسکن و با توجه به موقعیت کارخانه‌ها، اراضی نزدیک به این واحدها به کارفرمایان واگذار می‌شود تا آن‌ها بتوانند برای ساخت مسکن مناسب برای کارگران خود اقدام کنند. این تصمیم بر اساس توافقات انجام شده میان سازمان ملی زمین و مسکن و کارفرمایان به اجرا درخواهد آمد.

سرپرست سازمان ملی زمین و مسکن با اشاره به عدم توان مالی کارگران برای پرداخت اقساط پروژه‌های نهضت ملی مسکن اظهار داشت: در مدل مسکن نیروهای مسلح بخشی از منابع از بانک مرتبط با این حوزه تامین می‌شود، در بخش صنعت هم این تامین مالی می تواند از بانک مرتبط با این موزه انجام شود و کارخانه‌های دولتی هم بخشی از منابع را خودش تامین می کند.

وی گفت: تاکید و شرط وزارت راه و شهرسازی برای اعطای زمین رایگان و ۹۹ ساله این است که شهرک‌های ساخته شده خوابگاهی نباشند و همزمان با زیرساخت‌های سکونت و شهری مراحل ساخت صورت گیرد. باید توجه داشت تا زمانی که کارگر در آن مسکن مستقر نشود به آن واحد پایان کار داده نخواهد شد و نظارت را از این طریق دنبال می کنیم و در غیر این صورت سند مالکیت واگذار نخواهد شد.

نبیان ادامه داد: از سوی دیگر باید توجه داشت وقتی زمین به صورت رایگان ارایه می‌شود بخش زیادی از هزینه‌ها حذف خواهد شد و این امتیاز را برای کارگران در نظر گرفته‌ایم.

کارگران مستأجر، به‌عنوان یکی از اقشار آسیب‌پذیر جامعه، نیازمند حمایت‌های جدی و برنامه‌ریزی‌های بلندمدت هستند. بدون اقدام‌های مؤثر و فوری، شرایط زندگی این افراد می‌تواند به بحران‌های اجتماعی و اقتصادی گسترده‌تر منجر شود. بر اساس قانون اساسی داشتن مسکن حق هر فرد و خانواده ایرانی است و دولت‌ها طبق این اصل موظف به تامین مسکن شده‌اند. در اصل ۳۱قانون اساسی دولت موظف شده با رعایت اولویت برای کسانی که نیازمندترند به ویژه کارگران و روستانشینان زمینه اجرای این اصل را فراهم کند. طبق آمارها بیش از ۱۰هزار و ۵۰۰ تعاونی مسکن در کشور وجود دارد که بستر خانه‌دار شدن آحاد جامعه را فراهم کرده‌اند.

پرداخت ۳۸ هزار میلیارد ریال تسهیلات از سوی صندوق کارآفرینی

صندوق کارآفرینی امید در ۹ ماه ابتدای سال جاری تعداد ۱۶ هزار و ۲۷۹ فقره تسهیلات به مبلغ ۳۸ هزار و ۴۴۱ میلیارد ریال پرداخت کرده است .

جعفر صفایی مزید، مدیرعامل صندوق کارآفرینی امید در گفت وگو با تسنیم، درباره میزان تسهیلات پرداختی صندوق از ابتدای سال جاری تا کنون گفت:این صندوق ازابتدای سال جاری ۶۸ تفاهم-نامه همکاری به مبلغ ۲۶۱,۷۷۲ میلیارد ریال با دستگاههای اجرایی ملی و استانی منعقد کرده است. هدف از این تفاهم نامه ها کمک به رشد تولید، ایجاد اشتغال پایدار در کشور، توسعه فرصت های شغلی و کاهش بیکاری، افزایش بهره وری و ارتقاء سطح کسب و کارها است.

وی ادامه داد: تعداد تسهیلات پرداختی تا پایان آذر ماه سال جاری حدود ۱۶,۲۷۹ فقره بوده است که مبلغ تسهیلات پرداختی تا پایان آذرماه سال ۱۴۰۳ ، ۳۸,۴۴۱ میلیارد ریال می باشد. همچنین میزان اشتغالزایی در سال جاری تا کنون از سوی صندوق حدود ۲۵,۲۸۰فرصت شغلی در قالب ایجاد و تثبیت شغل بوده است.

مدیرعامل صندوق کار آفرینی امید در تشریح اهداف صندوق در حمایت از کسب وکارهای متوسط و کوچک، اظهار داشت : بنگاه‌های کوچک و متوسط نقش به سزایی در ایجاد فرصت‌های شغلی، افزایش تولید و و به دنبال آن افزایش صادرات ایفا می کنند و یکی از عوامل مؤثر در رشد و شکوفایی اقتصاد هستند. از این رودر کشورهای مختلف توجه ویژه‌ای بر ایجاد این بنگاه‌ها و حمایت از آن‌ها می‌شود.

صفایی مزید درباره اینکه تعهدات صندوق برای حمایت از طرح های مختلف اشتغالزایی به صورت تفکیکی به چه صورت است گفت:تعداد ۹۸ فقره تفاهمنامه اشتغال‌زایی با مشارکت دستگاههای اجرایی ملی و استانی در سال ۱۴۰۲ به مبلغ ۲۷۸,۰۴ میلیارد ریال و همچنین تعداد ۶۸ تفاهمنامه اشتغال‌زایی با مشارکت دستگاههای اجرایی ملی و استانی تا پایان آذرماه سال ۱۴۰۳ به مبلغ ۲۶۱,۷۷۲ میلیارد ریال در دستور کار است.

وی در ادامه گفت: حدود ۵۶درصد از اشتغال کشورهای آسیا و اقیانوسیه و ۶۵درصد از اشتغال اتحادیه‌ی اروپا به کسب و کارهای متوسط و کوچک اختصاص دارد، سهم شاغلان این بنگاه‌ها در کشورمان نیز چشم‌گیر است و بر اساس نتایج استخراج‌شده از طرح آمارگیری نیروی کار مرکز آمار ایران، سهم شاغلان بخش خصوصی در کارگاه های متوسط و کوچک، در سال‌های اخیر حدود ۸۱ درصد بوده است.

مدیرعامل صندوق کار آفرینی گفت: درحال حاضر تنها نهاد تخصصی حمایت از این کسب وکارها در کشور، صندوق کارآفرینی امید است که یکی از اهداف و هدف‌گذاری‌های مهم این صندوق حمایت از حدود ۴,۵ میلیون کارگاه خرد و کوچک با کمتراز ۵۰ نفر نیروی کار در کشور و رونق تولید آن‌ها است. مقایسه‌ی وضعیت SMEها در برخی کشورهای منطقه‌ی آسیا و اقیانوسیه نشان می دهد که سهم SMEها اروپا در ارزش افزوده به بیش از ۵۰درصد نیز می‌رسد.

این در حالی است که با وجود افزایش قابل توجه ارزش افزوده کارگاه‌های صنعتی ۱۰نفر کارکن و بیشتر کشور در سال‌های اخیر، سهم کارگاه‌های صنعتی کوچک و متوسط کاهشی و تنها در حدود ۱۹ درصد بوده است. با مقایسه‌ی آمارها می‌توان اظهار داشت که برنامه‌ی راهبردی به‌منظور توسعه‌ی SMEها بر اساس سازوکارهای مالی شفاف و کارامد بین دولت و فعالان اقتصادی کشور امری ضروری است.

وی تاکید کرد: متمرکز شدن برنامه‌های حمایتی از طریق معرفی کارآفرینان توسط دستگاه‌های اجرایی و جذب منابع دولتی و تلفیق آن با منابع مردمی به‌عنوان دو بازوی خدمات مالی و فنی به موازات یکدیگر در دستور کار این صندوق قرار دارد.

صفایی مزید همچنین به سیاست های حمایتی صندوق از شرکت های دانش بنیان اشاره کرد و افزود: صندوق کارآفرینی امید به عنوان حلقه واسط بین شرکتهای دانش بنیان ودستگاههای اجرایی مرتبط و مشاغل خرد و کوچک عمل می کند .درحال حاضر تنها نهاد تخصصی حمایت از SMEها در کشور، صندوق کارآفرینی امید است که یکی از اهداف و هدف‌گذاری‌های مهم این صندوق حمایت از حدود ۴,۵ میلیون کارگاه خرد و کوچک (کمتر از ۵۰نفر کارکن) کشور و رونق تولید آن‌ها است.

بنا بر این، متمرکز شدن برنامه‌های حمایتی از طریق معرفی کارآفرینان توسط دستگاه‌های اجرایی و جذب منابع دولتی و تلفیق آن با منابع مردمی به‌عنوان دو بازوی خدمات مالی و فنی به موازات یکدیگر در دستور کار این صندوق قرار دارد.

وی اقدامات صندوق در حمایت از شرکت های دانش بنیان را ایجاد بازاریابی کسب و کاری جهت انتقال فناوریهای رایج در کشور به کسب و کارهای روستایی از طریق طرح "روستای نوفن"، شناسایی شرکت های دانش بنیان و دارای محصولات فناورانه در ۲۷ استان و احصاء ۲۳۱ طرح به مبلغ ۶۵۵ میلیارد تومان تسهیلات، تعامل با پارکهای علم و فناوری جهت هم افزایی مالی به منظور حمایت از توسعه شرکت های دانش بنیان، شناسایی ظرفیتهای انتقال فناوری به کسب و کارهای روستای بر اساس چالشها و مسائل پیش رو (مسئله محور) و کمک به شبکه سازی تولیدکنندگان عنوان کرد.

خوش‌حساب‌های ارزی خط اعتباری می گیرند

معاون ارزی بانک مرکزی ضمن اعلام اینکه تسهیل نقل و انتقال ارز، امکان تأمین مالی و بیمه ارزش منابع واردکننده و صادرکننده از جمله امتیازاتی است که در بازار ارز تجاری در نظر گرفته شده است، گفت: خوش‌حساب‌های ارزی می‌توانند از بانک‌ها خط اعتباری بگیرند.

به گزارش ایسنا، محمد آرام اظهار کرد: عرضه ارز در بازار ارز تجاری افزایش می‌یابد و در این بازار که براساس استانداردهای بین‌المللی طراحی شده است، کشف قیمت مبتنی بر عرضه و تقاضا اتفاق می‌افتد که عرضه توسط صادرکنندگان و تقاضا توسط واردکنندگان است.

به گفته وی، جورسازی یا مچینگ بین عرضه و تقاضا صورت می‌گیرد. این اقدام براساس یک الگوریتم ماشینی بدون دخالت افراد براساس بالاترین قیمت خرید و کمترین قیمت فروش اتفاق می‌افتد و در نهایت عملیات پایاپای و تسویه نقدی ریال و ارز به‌صورت متمرکز انجام می‌شود. معاون ارزی بانک مرکزی گفت: تمامی معاملات در این سامانه به ثبت می‌رسد؛ در نتیجه اگر فردی در یک بانک تخلفی انجام دهد، امکان عرضه در بانک دیگری را نخواهد داشت، مانند تأثیری که چک برگشتی بر فرآیند بانکی دارد. همچنین کسانی که مشتریان خوب باشند نیز می‌توانند از طریق بانک، خط اعتباری بگیرند و منابع ارزی خود را تأمین کنند. آرام تصریح کرد: تسهیل نقل و انتقال ارز، امکان تأمین مالی و بیمه ارزش منابع واردکننده و صادرکننده از جمله امتیازاتی است که در این سامانه در نظر گرفته شده است.

۲۵۰ همت زیان بخش اقتصادی در ناترازی انرژی است

رئیس کمیسیون انرژی اتاق بازرگانی ایران زیان بخش اقتصادی در ناترازی و محدودیت های تامین انرژی را ۲۵۰ هزار میلیارد تومان برآورد کرد و خواستار تمهیدات دولت برای کاهش ناترازی در بخش تولید شد. به گزارش ایرنا، آرش نجفی در نشست هیات نمایندگان اتاق بازرگانی، صنایع، معادن و کشاورزی ایران، روسای کمیسیون‌های ۲۰ گانه اتاق ایران و روسا و نمایندگان تشکل‌های اقتصادی اظهار داشت: ۲۵ درصد مصرف گاز کشور به بخش خانگی اختصاص دارد و کمبود انرژی در بخش صنعتی آسیب جدی و غیرقابل جبرانی به اقتصاد کشور زده است. وی ادامه داد: بحث ناترازی انرژی سبب شده تا شاخص شامخ (شاخص مدیران خرید) به زیر ۵۰ درصد برسد در صورت تداوم این وضع، بخش صنعت ورشکسته می شود. نجفی با انتقاد از احداث نیروگاه های تجدیدناپذیر توسط واحدهای تولیدی گفت: بسیاری از واحدها با این موضوع به خاطر مسایل مالی و کمبود مکان مشکل دارندضمن اینکه این تصمیم غلط است. رئیس کمیسیون انرژی اتاق بازرگانی ایران عنوان کرد: برای حل این مشکل پیشنهاد می شود اتاق ایران وارد این کار شود از این رو علاقه‌مندان نیروگاهداری که تخصص آن را ندارند، با هیات امنایی اتاق ایران، می توانند برای راه اندازی نیروگاه‌های ۲۵۰۰ مگاواتی سرمایه گذاری کنند و بعد از راه‌اندازی اداره آن‌ها را به سهامداران و هیات مدیره آن‌ها بسپارند. نجفی خاطرنشان کرد: باید تولید را اولویت‌بندی کنیم. هر نوع تولیدی به نفع ما نیست و باید مهندسی کلان شود که کدام کالاها را با چه شرایطی تولید کنیم چراکه شرایط اقتصاد انرژی کشور بحرانی است.

خبر

ارزش بازار سرمایه به ۱۲۰ میلیارد دلار رسید

ارزش دلاری کل بازار سرمایه در دی ماه امسال، به ۱۲۹ میلیارد دلار و ارزش ریالی این بازار به ۱۰,۴۸۵ هزار میلیارد تومان رسید.

به گزارش تسنیم، اطلاعات آماری نشان می‌دهد ارزش دلاری صنایع «محصولات شیمیایی، فلزات اساسی و شرکت‌های چند رشته‌ای صنعتی» در دی ماه امسال بیش از سایر صنایع بوده است.

ارزش دلاری صنعت محصولات شیمیایی ۳۳ میلیارد دلار، فلزات اساسی ۲۳ میلیارد دلار، شرکت‌های چند رشته‌ای صنعتی ۱۱ میلیارد دلار، استخراج کانه‌های فلزی ۹ میلیارد دلار، بانک ها وموسسات اعتباری ۸ میلیارد دلار، فرآورده های نفتی، کک و سوخت هسته ای ۸ میلیارد دلار، سرمایه‌گذاری‌ها ۷ میلیارد دلار، خودرو و ساخت قطعات ۴ میلیارد دلار، سیمان، آهک و گچ ۳ میلیارد دلار و دارویی ۳ میلیارد دلار در این بازه زمانی رسیده است. بر این اساس، ارزش دلاری ۷ صنعت بزرگ بازار سهام به ۹۹ میلیارد دلار رسیده است.

بر اساس این گزارش، ارزش ریالی صنعت محصولات شیمیایی ۲,۶۵۸هزار میلیارد تومان، فلزات اساسی ۱,۸۴۲ هزارمیلیارد تومان، شرکت‌های چند رشته‌ای صنعتی ۸۷۳ هزار میلیارد تومان، استخراج کانه های فلزی ۷۲۰هزار میلیارد تومان، بانک‌ها وموسسات اعتباری ۶۸۱ هزار میلیارد تومان، فرآورده های نفتی، کک و سوخت هسته ای ۶۴۷ هزار میلیارد تومان، سرمایه‌گذاری‌ها ۵۶۲ هزار میلیارد تومان، خودرو و ساخت قطعات ۳۵۵ هزار میلیارد تومان، سیمان، آهک و گچ ۲۶۸ هزار میلیارد تومان و دارویی ۲۳۸ هزار میلیارد تومان در دی ماه امسال رسیده است.

وعده تکمیل آزادراه تهران-شمال به دولت چهاردهم رسید

حدود ۱۳۷ ماه پس از وعده وزیر اسبق راه و شهرسازی برای تکمیل آزادراه تهران - شمال تا پایان دولت یازدهم، معاون اول دولت چهاردهم هم این وعده را تکرار کرد. به گزارش تسنیم، معاون اول رئیس جمهور در نشستی با سرمایه‌گذاران و بهره‌برداران آزادراه‌های کشور، بر عزم جدی دولت برای اتمام پروژه آزادراه تهران - شمال به‌عنوان یکی از اولویت‌های اصلی دولت تأکید کرد.

عارف با بیان اینکه این آزادراه با تونل‌ها و پل‌های پیچیده خود نمادی از توانمندی مهندسی کشور است، افزود: توسعه آزادراه‌های کشور همواره از موضوعات مورد توجه دولت‌ها بوده است و حمایت از بخش خصوصی نیز جزو اولویت‌ها قرار دارد. وی با تأکید بر مزایای ساخت آزادراه، از جمله کاهش تلفات جاده‌ای، کاهش مصرف سوخت، تأثیر مثبت بر محیط زیست و صرفه‌جویی در زمان و هزینه شهروندان، گفت: دولت با وجود محدودیت منابع، از توسعه آزادراه‌ها حمایت خواهد کرد و اتمام آزادراه تهران - شمال را به‌عنوان اولویت اصلی خود دنبال می‌کند.

این اظهارات یادآور وعده عباس آخوندی، وزیر اسبق راه و شهرسازی، در روز معارفه‌اش است. وی در مردادماه سال ۱۳۹۲ بر ساخت این آزادراه تا پایان عمر دولت تدبیر و امید تأکید کرده بود.

آخوندی پیش از تصدی وزارت راه و شهرسازی نیز با تأکید بر اهمیت این پروژه گفته بود: «یکی از اولویت‌های کاری‌ام آزادراه تهران - شمال است. مهم‌ترین بحث این پروژه، مسائل مربوط به ساختارهای مدیریتی و سرمایه‌گذاری است. آزادراه تهران - شمال جزو پروژه‌هایی خواهد بود که به آن توجه می‌کنم و در دوران مسئولیتم این پروژه افتتاح خواهد شد.»

قطعه ۴ آزادراه تهران - شمال در فروردین ۱۳۹۲ (اواخر دولت دهم) و قطعه ۱ در سال ۱۳۹۸ (دولت دوازدهم) به بهره‌برداری رسید. برآوردها حاکی از آن است که برای تکمیل این آزادراه به‌قیمت امروز حدود ۱۲۰ هزار میلیارد تومان اعتبار نیاز است.

گرچه وضعیت اقتصادی کشور مشخص است و تأمین این میزان منابع مالی آسان نیست، اما حتی اگر ۱۲۰ هزار میلیارد تومان در دسترس باشد، تکمیل این پروژه پیچیده که عارف آن را اولویت دولت چهاردهم اعلام کرده است، طی ۴ سال امکان‌پذیر نخواهد بود. کارشناسان و فعالان راه‌سازی کشور تأکید می‌کنند در خوش‌بینانه‌ترین حالت ممکن، حداقل ۶ سال زمان برای اتمام آزادراه تهران - شمال نیاز است و تحقق وعده دولتی‌ها در این رابطه دشوار خواهد بود. ساخت آزادراه تهران—شمال یا آزادراه تهران—چالوس که تهران را از بزرگراه همت به شهر چالوس و نوشهر، استان مازندران متصل می‌کند و شامل چهار منطقه است، از سال ۷۵ آغاز شده است.

عرضه اولیه منجر به شفافیت بازار می شود

پیش بینی رونق بورس در فصل زمستان

Newskasbokar@gmail.com

بازار سرمایه فصل زمستان را بر مدار رشد و رونق آغاز کرده است به طوری که با گذر از نیمه دی ماه شاهد رشد بیش از ۱۱۱ هزار واحدی شاخص کل بورس هستیم و تحلیلگران امیدوارند با تعمیق بازار ارز تجاری، عرضه‌های اولیه و حذف رانت ارزی این رشد مستمر باشد. به گزارش ایرنا، شاخص کل بورس تهران در معاملات ۱۵ دی ماه رشد ۶۱ هزار و ۷۲۹ واحدی را تجربه کرد و در ارتفاع ۲ میلیون و ۸۴۹ هزار و ۹۴۰ واحدی قرار گرفت؛ برخی فعالان بازار سرمایه امیدوارند با تداوم این روند رشد، بورس بتواند تا پیش از پایان سال از مرز سه میلیون واحد عبور کند البته نباید تاثیرپذیری بازار سرمایه از تحولات سیاسی داخلی و بین المللی را نادیده گرفت چنانچه در نیمه نخست امسال نیز همین عوامل مانع از رشد بورس شده بود.

در هفته های اخیر عواملی چون فعالیت رسمی بازار تجاری ارز و حرکت شرکت های صادراتی به سمت این بازار و به دنبال آن بهبود قیمت ارز در درآمد شرکت ها بیشترین تاثیر را در بازار سرمایه داشته است و در کنار آن با گذر از شرایط التهاب های سیاسی منطقه ای، شاهد نوعی ثبات در بازار هستیم.

در این راستا محمدعلی احمدزاده اصل کارشناس بازار سرمایه در گفت‌وگو با ایرنا به تحلیل شرایط حاکم بر بورس پرداخت و گفت: حذف تدریجی ارز نیمایی و جایگزینی نرخ ارز توافقی نه تنها سبب از بین رفتن رانت ارزی می شود بلکه سبب بازگشت بهتر سرمایه به شرکت های صادراتی و صنایع بزرگ می شود.

وی از شرکت‌های پالایشی و پتروشیمی ها، شرکت‌های معدنی بویژه فولادی ها و صنایع مس به عنوان بزرگترین صادرکنندگان کشور یاد کرد که سهم عمده‌ای در تامین ارز حاصل از صادرات غیرنفتی کشور دارند.

بهبود نرخ ارز سبب سودآوری شرکت‌های صادرات محور می شود

احمدزاده اصل تاکید کرد: با ورود این صنایع به بازار ارز تجاری و تعیین نرخ های ارز بر اساس عرضه و تقاضا در هفته های آینده، این صنایع می توانند به سودآوری بهتری برسند و طرح‌های توسعه‌ای بیشتری نیز در کشور اجرایی کنند که به تولید و رشد اقتصادی کمک خواهد کرد. کارشناس بازار سرمایه با بیان اینکه این تحولات ارزی نویدبخش روزهای خوب برای سودآوری شرکت‌های بزرگ بورسی است، اظهارداشت: شفاف سازی در معاملات ارز اثر ضدتورمی نیز در کشور به دنبال خواهد داشت زیرا منابع حاصل از صادرات را به سمت صنعت و تولید هدایت خواهد کرد و ترازنامه شرکت ها و سودآوری آنها را بهبود خواهد بخشید.

وی با بیان اینکه سودآوری بیشتر شرکت های صادرات محور سبب می شود تا سرمایه ها نیز در بازار سرمایه به سمت آنها هدایت شود، افزود: با تامین مالی و تقویت توان مالی شرکت ها دیگر این شرکت ها نیازی به تامین مالی با نرخ های کذایی نخواهند داشت.

احمدزاده اصل، ایجاد بازار ارز تجاری را یک نقطه امید برای شرکت های صادرات محور بورسی دانست و به مردم توصیه کرد: نگران رخ دادهای ارزی نباشند زیرا با از بین رفتن رانت ارزی، در آینده شاهد ایجاد تعادل در قیمت ها به نفع مردم، اقتصاد و بازار سرمایه خواهیم بود.

این کارشناس بازار سرمایه در پاسخ به اینکه بورس در زمستان چه شرایطی را تجربه خواهد کرد، اظهار داشت: در شرایطی که بازارهای موازی بورس با رکود همراه هستند و تحرکات بازار ارز در راستای رونق بخشیدن به بازار سرمایه است، به نظر می رسد که بورس در فصل پایانی سال شرایط خوبی را تجربه کند.

وی اظهار داشت: با توجه به عقب ماندگی بورس در چهار سال گذشته نسبت به بازارهای رسمی کشور داشت، به نظر می رسد شرایط رونق بورس از نظر ارزشی و جریان‌های نقدی برای رشد و رونق مستعد است.

احمدزاده اصل ادامه داد: از آنجا که بازار سرمایه در پاییز شرایط مطلوبی داشت، از ابتدای زمستان نیز آغاز خوبی ثبت کرده است و پیش بینی می شود بازار بورس بازار پیش رو خواهد بود و بخشی از نقدینگی به سراغ این بازار خواهد آمد.

وی اضافه کرد: البته این موضوع با فرض ثابت بودن سایر شرایط خواهد بود اگر در واقع شرایط عادی و تحولات خارج از توان پیش بینی کارشناسان و تحلیل گران رخ بدهد قابل پیش بینی نیست و به نظر من با توجه به شرایط اقتصادی می توان روی رونق بورس حساب کرد.

کارشناس بازار سرمایه درباره عملکرد بورس در ۹ ماهه گذشته گفت: بازار سرمایه در فصل بهار و تابستان به سوی ناامیدی حرکت کرد اما در پاییز با اجرای رویه های اصلاحی در ساختار اقتصاد، تولید و صنعت شرایط امیدوار کننده شد و شاهد رونق نسبی در بازار بودیم.

احمدزاده اصل با بیان اینکه در بازارهای موازی بورس تحرکاتی علیه برچیده شدن رانت از ارز صورت می گیرد زیرا منافع عده‌ای به خطر افتاده است، اظهار داشت: مردم بدانند که حذف رانت سبب بهبود وضعیت اقتصادی شود. وی وفاق و همدلی را یکی از موضوعات مهم در بازار سرمایه دانست و گفت: تا پایان این ماه می توانیم روی بازار سرمایه حساب کنیم و برای زمستان امیدواریم این شرایط ادامه پیدا کند

کارشناس بازار سرمایه با اشاره به سیاست سازمان بورس برای اینکه تا پایان سال هر هفته یک عرضه اولیه انجام شود، گفت: با ورود شرکت‌های جدید، بازار سرمایه بزرگتر می‌شود و منابع جدید به آن تزریق خواهد شد و بنابراین رونق و توسعه بازار را مضاعف می کند.

احمدزاده اصل این رویه را امیدبخش روزهای خوبی برای بازار سرمایه عنوان کرد و افزود: بازار سرمایه شفافیت را می پذیرد و از رانت به عنوان قاتل جذب نقدینگی به سمت بازار سرمایه دوری می کند. وی خاطر نشان کرد: هر هفته عرضه اولیه منجر به تامین مالی برای مجموعه ها و مجموعه های بالادستی می شود تا بتوانند پروژه های خود را اجرا کنند و سودآوری بیشتری داشته باشند که این امر می تواند به روند رونق این بازار کمک کند.

علت اصلی تاخیر در پرداخت مطالبات سویا کاران

رئیس اتاق اصناف کشاورزی گفت: واردات ارزان قیمت و افزایش تقاضا از سوی کارخانه ها برای واردات منجر به تاخیر در پرداخت سویاکاران برخی استان ها شده است.

قاسم پیشه ور رئیس اتاق اصناف کشاورزی گفت: بنابر گزارش های اعلامی در برخی استان ها مطالبات سویا کاران پرداخت نشده که این امر با گلایه کشاورزان روبرو شده است.

به گفته او، براساس قانون خرید تضمینی انتظار داریم دولت منابع خوبی تخصیص بدهد تا خرید تضمینی در ۵ محصول اساسی گندم، برنج، جو، ذرت و دانه های روغنی صورت بگیرد، در غیراین صورت چالش های متعددی داریم به طوریکه عدم پرداخت یا تاخیر در پرداخت ها موجب شده تا کشاورزان به سراغ کشت دیگر محصولات روند.

پیشه ور واردات ارزان قیمت دانه های روغنی را عامل اصلی تاخیر در پرداخت مطالبات دانست و افزود: با توجه به تخصیص ارز ترجیحی کارخانه ها بدنبال واردات هستند و استقبالی از تولید داخل ندارند؛ بنابراین تنها راهکار حمایت از تولید داخل حذف ارز ارزان قیمت و پرداخت یارانه به مصرف کننده است.

رئیس اتاق اصناف کشاورزی گفت: امسال قیمت تضمینی هر کیلو سویا ۳۶ هزار تومان است که بدلیل واردات با ارز ترجیحی، قیمت کمتر از این رقم است که ارزان بودن واردات و افزایش تقاضا از سوی کارخانه ها برای واردات عامل اصلی تاخیر در پرداخت مطالبات است.

شوک بازار توافقی ارز به قیمت مواد غذایی

سخنگوی اتحادیه بنکداران مواد غذایی تهران گفت: خبر جایگزینی ارز بازار توافقی با ارز نیمایی این سیگنال را به بازار داده که ممکن است قیمت ارزی که به واردات کالاهای اساسی اختصاص پیدا می کند افزایش یابد و متاسفانه تولیدکنندگان و واردکنندگان در عرضه این کالاها با احتیاط رفتار می کنند.

حسین فرهادی، سخنگوی اتحادیه بنکداران مواد غذایی تهران به ایلنا گفت: توزیع مواد غذایی اساسی از جمله روغن، برنج و حبوبات کاهش و قیمت آنها افزایش یافته است نه به این دلیل که تولید یا واردات این اقلام در کشور با کاهش روبه‌رو شده بلکه به این دلیل که موضوع جایگزینی ارز بازار توافقی با ارز نیمایی پیش آمده و این سیگنال را به بازار داده که در آینده ممکن است قیمت ارزی که به واردات این کالاها اختصاص پیدا می کند افزایش یابد و متاسفانه تولیدکنندگان و واردکنندگان در عرضه این کالاها با احتیاط رفتار می کنند، چون نسبت به آینده بازار خود در سردرگمی و ابهام به سر می‌برند و اجناس خود را به صورت دوفاکتوره عرضه می کنند.

وی افزود: در واقع اینها می خواهند بدانند به واردات مواد اولیه تولید یا واردات خود کالاهایی که اکنون تولید و وارد می کنند در آینده چه ارزی با چه نرخی اختصاص پیدا خواهد کرد؟

فرهادی تصریح کرد: این کاهش عرضه و افزایش قیمت در مورد حبوبات بیشتر از برنج و روغن خود را نشان داده و قیمت آن تا ۳۵درصد هم پیشرفت داشته است و در مورد روغن افزایش قیمت جهانی نیز در افزایش قیمت داخلی موثر بوده است. سخنگوی اتحادیه بنکداران مواد غذایی تهران در پاسخ به اینکه به واردات برنج و مواد اولیه تولید روغن ارز ۲۸۵۰۰ تومانی تعلق می گیرد و ارتباطی با ارز نیمایی ندارد، گفت: اینکه گفته می‌شود ارز باید تک‌نرخی شود و نرخ همه انواع ارز به قیمت ارز توافقی تغییر پیدا کند شوکی به بازار وارد کرده است، در مورد حبوبات هم که ارز آن پیش‌تر به نیمایی تغییر یافته بود.

وی در اظهارنظر درباره این موضوع که دولت به صراحت اعلام کرده تا پایان امسال در نوع ارز تخصیصی به واردات کالاهای اساسی تغییری ایجاد نمی‌شود و همه همان ارز ۲۸۵۰۰ تومانی را می گیرند، تصریح کرد: این خبر این سیگنال را به بازار مواد غذایی می‌دهد که از سال جدید نوع ارز تغییر می کند و تولیدکننده و واردکننده می‌دانند که از سال آینده با کاهش سرمایه در گردش روبه‌رو خواهند شد چون باید مواد اولیه تولید و یا کالای وارداتی را گران‌تر بخرند البته تولیدکنندگان و واردکنندگان هنوز دارند ارزهای دولتی را برای تولید و واردات اقلام یادشده دریافت می کنند و براساس قانون نباید در عرضه و قیمت تغییری دهند اما چنانچه اشاره شد عملکردشان به گونه دیگری است.

فرهادی یادآور شد: این اتفاقات در شرایطی افتاده که در آستانه ماه مبارک رمضان و تقارن آن با عید نوروز قرار داریم و در نتیجه تقاضا برای این اقلام افزایش پیدا می کند بنابراین تشدید نظارت دولت بر عرضه و قیمت کالاهای یادشده ضرورت دارد به ویژه در مورد واردکنندگان و تولیدکنندگانی که ارز دولتی دریافت کرده‌اند.

اجرای ۷۰۰ پروژه مدیریت منابع آب در کشور

معاون وزیر نیرو در امور آب و آبفا از اجرای ۷۰۰ پروژه مدیریت منابع آب در کشور خبر داد و گفت: برخی از این طرح‌ها به کندی پیش می‌رود، بااین حال، طرح انتقال آب از سد کوچری به ساوه به‌عنوان یک پروژه اضطراری و اولویت‌دار در حال پیگیری است.

به گزارش وزارت نیرو، محمد جوان‌بخت معاون وزیر نیرو در امور آب و آبفا و مدیرعامل شرکت مدیریت منابع آب ایران در بازدید از سد الغدیر ساوه و پروژه انتقال آب از سد کوچری به ساوه اظهار داشت: میانگین بارندگی‌ها در سال زراعی جاری نسبت به بلندمدت، ۴۱ درصد کاهش یافته است. وی افزود: در استان مرکزی این کاهش به ۵۷ درصد رسیده که ۱۶ درصد از میانگین کشوری بیشتر است و شهرهای اراک و ساوه در وضعیت بحرانی قرار دارند.

معاون وزیر نیرو با تأکید بر اهمیت پروژه‌های ملی برای مدیریت منابع آب، از اجرای ۷۰۰ طرح در سراسر کشور خبر داد. وی با اشاره به مشکلات مالی موجود، اظهار داشت: برخی از این طرح‌ها به کندی پیش می‌رود. بااین حال، طرح انتقال آب از سد کوچری به ساوه به‌عنوان یک پروژه اضطراری و اولویت‌دار در حال پیگیری است.

معاون وزیر نیرو در امور آب و آبفا با اشاره به پروژه انتقال آب از سد کوچری به ساوه گفت: این پروژه شامل ۱۳۱ کیلومتر مسیر انتقال است که ۳۰ کیلومتر پایانی آن از آوه تا ساوه در اولویت تکمیل قرار گرفته است. جوان‌بخت ابراز امیدواری کرد که اجرای این بخش در کوتاه‌ترین زمان ممکن به بهره‌برداری برسد.

وی گفت: سد الغدیر ساوه، با ظرفیت ذخیره ۲۷۷ میلیون مترمکعب، اکنون تنها حدود ۱۸.۵ میلیون مترمکعب آب ذخیره دارد که تنها حدود سه میلیون مترمکعب آن قابل بهره‌برداری است و باقی به‌عنوان حجم مرده محسوب می‌شود.

جوان‌بخت با بیان اینکه نیاز سالانه آب شرب ساوه حدود ۲۵ میلیون مترمکعب است، اظهار داشت: در شرایط عادی ۶۰ درصد آن از سد و ۴۰ درصد از چاه‌های عمیق تأمین می‌شود؛ اما اکنون سهم تأمین آب از سد به کمتر از ۴۰ درصد کاهش یافته و مابقی از منابع زیرزمینی تأمین می‌شود.

معاون وزیر نیرو با اشاره به وضعیت بحرانی منابع آبی در ۲۲ استان کشور، از کاهش شدید نزولات جوی خبر داد و تأکید کرد: عبور از وضعیت فعلی نیازمند همکاری مردم در مدیریت مصرف و اقدامات مشترک بین دولت و جامعه است.

تا پایان دولت اجرایی می شود؛ احداث ۳۰ هزار مگاوات نیروگاه تجدیدپذیر

معاون وزیر نیرو گفت: تا پایان دولت چهاردهم احداث ۳۰ هزار مگاوات نیروگاه تجدیدپذیر در دستور کار قرار گرفته که از این میزان ۲۵ هزار مگاوات خورشیدی و ۵ هزار مگاوات بادی است. به گزارش ایلنا، محسن طرزطلب در نشست حاشیه‌ای چهاردهمین نمایشگاه بین‌المللی انرژی‌های تجدیدپذیر با بیان اینکه در نمایشگاه امسال ۱۱ موافقتنامه، قرارداد و تفاهمنامه به امضا رسید، اظهار داشت: تاکنون قرارداد ۶۰۰ مگاوات نیروگاه هر واحد ۳ مگاواتی به امضا رسیده که تا پیک ۱۴۰۴ وارد مدار می شود.

وی افزود؛ علاوه بر این برنامه بهره‌وری ۱۰ هزار کولر گازی به گرید A در دستور کار قرار دارد که از محل صرفه جویی اصل و فرع سرمایه را دریافت کنند. همچنین برای احداث ۳ هزار مگاوات با مپنا و ۲۸۰۰ مگاوات با وزارت دفاع به تفاهم رسیدیم.

معاون وزیر نیرو گفت؛ تا پایان دولت چهاردهم احداث ۳۰ هزار مگاوات نیروگاه تجدیدپذیر در دستور کار قرار گرفته که از این میزان ۲۵ هزار مگاوات خورشیدی و ۵ هزار مگاوات بادی است، در این راستا از ۴ ماه گذشته برنامه ریزی و ریل گذاری لازم انجام شده، مجوزهای جدید اخذ شده و بنا داریم که ۳ مصوبه جدید بگیریم.

وی در ادامه گفت؛ برای پیک برق ۱۴۰۴ برنامه ریزی هایی شده تا بتوانیم ساخت حدود ۵۰۰۰ مگاوات نیروگاه تجدیدپذیر را اجرایی کنیم و در این زمینه با تامین منابع دولتی و کمک بخش خصوصی این اقدام را دنبال و اجرایی خواهیم کرد. طرزطلب تصریح کرد: برای پیک برق ۱۴۰۴ برنامه ریزی هایی شده تا بتوانیم حدود ۵۰۰۰ مگاوات را نصب و اجرایی کنیم و البته نگران هستیم که نتوانیم همه این ظرفیت تکمیل شود و در این زمینه با تامین منابع دولتی و کمک بخش خصوصی این اقدام را دنبال و اجرایی خواهیم کرد. وی با بیان اینکه برای ساخت ۵۰۰۰ مگاوات، ۱۴۰۰ نقطه شناسایی شده است، ادامه داد: این امکان که ۵۰۰۰ مگاوات نیروگاه جدید نصب شود را فراهم کرده‌ایم و به بخش خصوصی نیز این مناطق و طرح ها معرفی شده است تا بتوانیم این میزان را محقق کنیم.

وی ابراز امیدواری کرد که سرمایه گذاران برای رفع نیازهای خود به فروش برق در تابلوی برق سبز بورس انرژی ورود کرده و مقدمات کاهش ناترازی انرژی کشور را تامین و فراهم کنیم. رییس سازمان ساتبا خاطرنشان کرد: دولت برنامه ریزی هایی در این زمینه انجام داده است تا بتواند در کنار بخش خصوصی این مهم را طبق زمان بندی مورد نظر اجرایی کنیم.

معاون وزیر نیرو در ادامه گفت: در بحث تسهیلاتی که از محل اعتبارات اشتغالزایی در اختیار ساتبا قرار گرفته بود، ۵۰۰ نفر حایز شرایط شناخته شده اند تا این تسهیلات به آن ها پرداخت شود. وی ادامه داد: در این زمینه ۲ همت برای ساتبا در نظر گرفته شده در صورتی که به حدود ۲۰ همت برای تسهیلات اشتغال نیاز داریم تا بتوانیم پروژه های کمتر از ۱۰ مگاوات را اجرایی کنیم.

معاون وزیر نیرو گفت؛ اگر بتوانیم شاهد همکاری بانک ها در این حوزه باشیم قطعا علاوه بر اشتغال زایی شاهد تولید برق به کمک این بخش خواهیم بود. وی یادآور شد: امیدواریم با تلاش های انجام شده و مصوباتی که در حوزه های مختلف دریافت کرده ایم بتوانیم شاهد اجرای طرح های تجدید پذیر باشیم که نتیجه آن کاهش ناترازی انرژی برق در کشور خواهد بود.

وی با بیان اینکه اولویت نخست ساتبا برای تامین تجهیزات و اجرای پروژه های تجدیدپذیر، با بخش خصوصی است، گفت: تسهیل گری هایی در موضوع تخصیص زمین انجام شده اما مشکلاتی هم وجود دارد و بخش های مختلف باید در این زمینه همکاری بیشتری داشته باشند تا مشکلی در بحث تخصیص زمین به سرمایه گذاران برای احداث نیروگاه های تجدیدپذیر ایجاد نشود. وی با اشاره به اینکه اولویت نخست ساتبا برای تامین تجهیزات و اجرای پروژه های تجدیدپذیر، با بخش خصوصی است، اضافه کرد: دولت نمی تواند دست روی دست بگذارد و منتظر بماند تا شاید این کار اجرایی شود بنابراین به هر روشی پروژه های خود را برای کاهش ناترازی کشور اجرایی خواهد کرد.

محسن طرز طلب با تاکید بر اینکه باید در موضوع ارتقای بهره وری انرژی قدم برداریم و از وسایل پربازده استفاده کنیم، گفت: موضوع استفاده از پنل خورشیدی و باطری های خانگی باید در کشور فرهنگ سازی شود تا با تعدیل قیمت این تجهیزات شاهد روی آوردن مردم به استفاده از این امکانات برای افزایش بهره وری باشیم. وی افزود: اگر در موضوع کولرهای آبی و گازی از موتورهای به روز و پربازده استفاده کنیم قطعا شاهد افزایش بهره وری انرژی خواهیم بود و در این صورت چندان نیازی به اعمال محدودیت در حوزه مصرف نخواهد بود.

طرزطلب اضافه کرد: پیش بینی می کنیم بیش از ۱۰ هزار مگاوات در حوزه بهره وری در کشور صرفه جویی انرژی داشته باشیم. وی با اشاره به آخرین وضعیت احداث نیروگاه های بادی عنوان کرد: مجوز احداث ۲۵۰۰ مگاوات نیروگاه بادی صادرشده است و امیدواریم با جدیتی که در این زمینه داریم طرح های نیروگاه بادی به سرعت اجرایی شوند.

وی ادامه داد: تامین کنندگان داخلی اگر بتوانند نیاز ما را تامین کنند از آن ها حمایت خواهیم کرد و دولت نیز بحث منابع مالی این کار را حل خواهد کرد. در این زمینه ما نگران زمان بندی تحویل طرح ها هستیم زیرا باید این ظرفیت جدید تا پیش از پیک سال آینده وارد مدار شود و در غیر این صورت به سمت واردات خواهیم رفت.

معاون وزیر نیرو تاکید کرد: می توانیم بدون ایجاد خطوط انتقال و سرمایه گذاری در این بخش، حدود ۱۵ تا ۲۰ هزار مگاوات ظرفیت نیروگاه بادی و خورشیدی ایجاد کنیم و تا این میزان تولید، محدودیتی برای بحث انتقال نداریم.

وی با اشاره به اینکه در حوزه احداث نیروگاه های بادی بیش از ۷۱ هزار مگاوات و در حوزه نیروگاه های خورشیدی بیش از ۱۵۰ هزار مگاوات ظرفیت وجود دارد، افزود: تا میزان حدود ۱۵ تا ۲۰ هزار مگاوات تولید از سوی نیروگاه های خورشیدی و بادی به راحتی به شبکه متصل می شود و نیازی به سرمایه گذاری در حوزه انتقال نیست.

به گفته وی؛ سرمایه گذاران در حوزه ثبت سفارش، تخصیص اعتبارات، حوزه بانکی و... مشکلاتی دارند و ما به عنوان ساتبا در تلاش هستیم تا با برگزاری جلساتی با بانک ها و وزارت صمت تسهیلگری انجام دهیم تا مسیر برای اجرای طرح های تجدید پذیر هموار و شاهد اجرای طرح ها باشیم.

وی با اشاره به موضوع صادرات برق تولیدی تجدیدپذیرها اظهار داشت: هنوز به صورت جدی کسی درخواستی برای صادرات برق تجدید پذیر ارائه نکرده است اما این آمادگی وجود دارد تا در صورتی که بخش خصوصی بخواهد صادرات داشته باشد براساس قوانین، مجوز صادرات به بخش خصوصی داده شود. طرز طلب با بیان اینکه دولت عزم خود را جزم کرده است تا با توجه به بحث ناترازی انرژی، در حوزه تجدید پذیر سرمایه گذاری داشته باشد و به هر شکلی به این ناترازی ها را جبران کند، تصریح کرد: اولویت اول با سرمایه گذاری بخش خصوصی و ساخت داخل است اما اگر به هر دلیل این امکان شکل نگرفت دولت از راه های دیگر مشکل مردم را حل خواهد کرد و طرح های مورد نظر خود را اجرایی می کند.

وی با اشاره به مشوق های درنظر گرفته شده برای تسهیل گری حضور سرمایه گذاران در حوزه انرژی های تجدیدپذیر عنوان کرد: تسهیل گری ها انجام شده و همه مجوزات و زمین در اختیار بخش خصوصی قرار گرفته است تا به تولید برسد و برق تولیدی خود را در بورس انرژی به فروش برساند چرا که فعالیت تابلوی برق سبز، بهترین مشوق برای حضور سرمایه گذاران در حوزه تجدیدپذیر برای جبران ناترازی برق است.

هماهنگی بین دستگاهی لازمه اجرایی شدن سند امنیت غذایی

دبیر ستاد علم و فناوری شورای عالی انقلاب فرهنگی بر اهمیت همکاری و هماهنگی بین دستگاه‌ها و نهادهای مختلف برای اجرای این سند تاکید کرد.

به گزارش شورای عالی انقلاب فرهنگی، نشست تخصصی «الزامات اجرایی سند ملی دانش‌بنیان امنیت غذایی» با حضور جمعی از مسئولان و کارشناسان در دبیرخانه شورای عالی انقلاب فرهنگی برگزار شد. ایمان افتخاری، دبیر ستاد علم و فناوری شورای عالی انقلاب فرهنگی، در این نشست تخصصی به بررسی ابعاد مختلف سند امنیت غذایی پرداخت. وی با تاکید بر اهمیت سند امنیت غذایی، آن را یک سند بزرگ، قوی، معتبر و جامع خواند و ده ویژگی مهم را برای آن برشمرد و گفت: این سند ابعاد مختلف امنیت غذایی را در بر می گیرد و به طور کامل آن را تعریف کرده است. همچنین چهار رکن اصلی امنیت غذایی یعنی فراهمی، دسترسی، مصرف، سلامت و تاب‌آوری را پوشش می‌دهد. وی با تاکید بر مشارکت حداکثری بیان کرد: در نگارش این سند، تمامی ذی‌نفعان و ذی‌نشان از جمله بخش‌های خصوصی و دولتی، دستگاه‌ها، مجلس، انجمن‌ها و دانشکده‌ها مشارکت داشته‌اند. همچنین این سند اجماع نظر طیف‌های مختلف فکری در کشور را در حوزه امنیت غذایی به همراه داشته است.

آگهی موضوع ماده ۳ قانون و ماده ۱۳ آئین نامه قانون تعیین تکلیف وضعیت ثبتی و اراضی و ساختمانهای فاقد سند رسمی

برابر رای شماره ۱۴۰۳۶۰۳۱۹۰۷۸۰۱۷۱۳۶ هیات دوم تصرفات مالکانه بلامعارض آقای علی رضا سجادی به شناسنامه شماره ۱۷ کدملی ۶۰۷۹۹۴۷۴۵۵ صادره ماهان فرزند نعمت‌الله در ششدانگ یکباب خانه مشتمل بر طبقات فوقانی به مساحت ۸۰.۵۰ مترمربع پلاک شماره ۶۳۴ فرعی از ۲۹۷۷ اصلی واقع در بخش ۳ حوزه ثبت ملک منطقه دو کرمان آدرس کرمان خیابان ابوذر شمالی کوچه ۵۲ چهار کوچه سمت چپ منزل دوم خریداری از مالک رسمی شرکت ماربکس محرز گردیده است.لذا به منظور اطلاع عموم مراتب در دو نوبت به فاصله ۱۵ روز آگهی می شود در صورتی که اشخاص نسبت به صدور سند مالکیت متقاضی اعتراضی داشته باشند می توانند از تاریخ انتشار اولین آگهی به مدت دو ماه اعتراض خود را به این اداره تسلیم و پس از اخذ رسید، ظرف مدت یک ماه از تاریخ تسلیم اعتراض، دادخواست خود را به مراجع قضایی تقدیم نمایند.بدیهی است در صورت انقضای مدت مذکور و عدم وصول اعتراض طبق مقررات سند مالکیت صادر خواهد شد.

تاریخ انتشار نوبت اول: ۱۴۰۳/۱۰/۰۲ تاریخ انتشار نوبت دوم: ۱۴۰۳/۱۷/۱۰

محمود مهدی زاده
رئیس ثبت اسناد و املاک منطقه دو کرمان

شناسه آگهی ۱۸۴۸۶۴۴

تاسیس شرکت با مسئولیت محدود شفا گستر تیوا درتاریخ ۱۴۰۳،۱۰،۱۲ به شماره ثبت ۶۴۴۲۰۴ به شناسه ملی ۱۴۰۱۴۰۹۳۳۵۰ ثبت و امضا ذیل دفاترتکمیل گردیده که خلاصه آن به شرح زیر جهت اطلاع عموم آگهی میگردد. موضوع فعالیت :بازرگانی ، خدماتی ، پیمانکاری ، تولیدی ، واردات ، صادرات ، تجهیزات پزشکی ، مصرفی پزشکی ، بیمارستانی ، اتاق عمل ، مغز و اعصاب و ستون فقرات ، گوش و حلق و بینی ، چشم ، دندانپزشکی ، گوارش ، قلب ، ارتوپد ، ارولوژی ، اطفال و نوزادان ، ابزار پزشکی ، بیهوشی ، تاسیسات تهویه و گاز های طبی ، زنان زایمان ، پوست و مو ، آزمایشگاه ، فیزیوتراپی ، رادیولوژی ، هتلینگ ، آرایشی بهداشتی ، دارو درصورت لزوم پس از اخذ مجوزهای لازم از مراجع ذیربط مدت فعالیت : از تاریخ ثبت به مدت نامحدود مرکز اصلی : استان تهران، شهرستان تهران، بخش مرکزی، شهر تهران، قائم مقام-سنایی، کوچه پانزدهم، خیابان سنایی، پلاک ۱۲۴-، طبقه ۴، واحد ۲۱ کدپستی ۱۵۸۶۶۳۶۹۳۱ سرمایه شخصیت حقوقی عبارت است از مبلغ ۱,۰۰۰,۰۰۰,۰۰۰ ریال نقدی میزان سهم الشرکه هر یک از شرکا آقای میثاق معلمیان به شماره ملی ۰۰۲۳۳۱۵۹۱۱ دارنده ۲۰۰۰۰۰۰۰۰ ریال سهم الشرکه آقای جواد ترکاشوند به شماره ملی ۳۹۳۴۷۷۹۱۹۰ دارنده ۸۰۰۰۰۰۰۰۰ ریال سهم الشرکه اعضا هیئت مدیره آقای میثاق معلمیان به شماره ملی ۰۰۲۳۳۱۵۹۱۱ به سمت مدیرعامل به مدت نامحدود و به سمت عضو اصلی هیئت مدیره به مدت نامحدود آقای جواد ترکاشوند به شماره ملی ۳۹۳۴۷۷۹۱۹۰ به سمت رئیس هیئت مدیره به مدت نامحدود دارندگان حق امضا : کلیه اوراق و اسناد بهادار و تعهد آور شرکت از قبیل چک ، سفته ، بروات ، قراردادها ، عقود اسلامی و همچنین کلیه نامه های عادی و اداری با امضاء آقایان جواد ترکاشوند و میثاق معلمیان همراه با مهر شرکت معتبر می باشد. اختیارات مدیر عامل : طبق اساسنامه روزنامه کثیر الانتشار کسب و کار جهت درج آگهی های شرکت تعیین گردید. ثبت موضوع فعالیت مذکور به منزله اخذ و صدور پروانه فعالیت نمی باشد. به استناد گواهی بانکی شماره ۱۴۰۳،۱۰۶۳۸۴۷ مورخ ۱۴۰۳،۰۹،۱۷ بانک صادرات شعبه سردار سلیمانی ۴

سازمان ثبت اسنادواملاک کشور اداره ثبت شرکت ها و موسسات غیرتجاری تهران (۱۸۵۹۲۰۵)

اخبار

ارزش معاملات تجارت الکترونیکی به ۳۴۶۷ همت رسید

رئیس مرکز توسعه تجارت الکترونیکی گفت: گزارش ۹ ماهه تجارت الکترونیک کشور نشان‌دهنده رشد ۶۳ درصدی ارزش معاملات در هم سنجی با پارسال و رسیدن به رقم سه‌هزار و ۴۶۷ همت است. امین کلاهدوزان در تشریح گزارش ۹ ماهه تجارت الکترونیکی کشور، بر نقش تسهیل قوانین در رشد این حوزه تاکید کرد. وی از رشد ۷۱.۳ درصدی صدور گواهی امضای الکترونیکی و رسیدن به بیش از چهار میلیون و ۶۰۴ هزار گواهی خبر داد و این دستاورد را «گامی بلند در تسهیل تجارت الکترونیکی» توصیف کرد.

کلاهدوزان با بیان اینکه مرکز توسعه تجارت الکترونیکی با همه توان در راستای پرهیز از بلاتکلیفی در تدوین قوانین و حمایت از کسب‌وکارها تلاش می کند، افزود: آمارها نشان می‌دهد که این تلاش‌ها نتیجه‌بخش بوده و رشد ۶۳ درصدی ارزش معاملات تجارت الکترونیکی و رسیدن به رقم سه‌هزار و ۴۶۷ (هزار میلیارد تومان(همت) حاکی از همین موضوع است. وی همچنین به رشد ۱۹.۸ درصدی تعداد کل معاملات و رسیدن به سه‌هزار و ۳۹۵ میلیارد فقره و رشد ۳.۷ درصدی تعداد اینمادهای صادر شده و رسیدن به بیش از ۷۶ هزار عدد اشاره کرد. رئیس مرکز توسعه تجارت الکترونیکی در پایان، پذیرش پنج شرکت در سندباکس مرکز و ساماندهی موضوع طلا در کمیته اقدام مشترک را از دیگر اقدامات مهم مرکز در این بازه زمانی برشمرد.

۵۳ درصد احکام برنامه هفتم به فناوری اطلاعات گره خورده است

وزیر ارتباطات و فناوری اطلاعات گفت:نقش جدی حوزه فناوری و نوآوری در برنامه هفتم توسعه پیشرفت به وضوح مشهود است؛ به طوری که افزون بر ۵۳ درصد احکام های این برنامه به طور مستقیم یا غیرمستقیم به حوزه فناوری و زیرساخت مرتبط است.

به گزارش ایرنا، سید ستار هاشمی در نشست شورای اداری استان کهگیلویه و بویراحمد، به ویژگی‌های مدیریتی استاندار استان اشاره کرد و گفت: یکی از ویژگی‌های مهم استاندار کهگیلویه و بویراحمد، نکته‌سنجی و دقت نظر او است؛ به طوری که در این سفر، هر آنچه مطرح شد، به طور خلاصه در وزارت ارتباطات ثبت گردید و این امر شایسته تقدیر است.

وی در ادامه افزود: با توجه به جامعیت و دقت فرمایشات استاندار، نمی‌خواهم مجدد مسائل مطرح شده را تکرار کنم، اما تمایل دارم برخی نکات را از زاویه‌ای دیگر خدمت شما ارائه دهم. یکی از محورهای مورد توجه در دولت چهاردهم، تمرکز بر برنامه هفتم پیشرفت به عنوان یک میثاق ملی برای همه ماست. وزیر ارتباطات ادامه داد: نقش جدی حوزه فناوری و نوآوری در این برنامه به وضوح مشهود است؛ به طوری که بالغ بر ۵۳ درصد احکامات برنامه هفتم به طور مستقیم یا غیرمستقیم به حوزه فناوری و زیرساخت مرتبط می‌باشد. بنابراین، در زمینه ارتباطات، مسئولیت‌ها فراتر از مسائل صرف ارتباطی است؛ زیرا زندگی در هیچ حوزه‌ای بدون ارتباطات میسر نیست. هاشمی همچنین گفت: آیا می‌توان در مورد فضای اقتصادی کشور صحبت کرد و بر ظرفیت‌های بی‌بدیل فناوری تأکید نکرد؟ آیا می‌توان به بحث گردشگری و بوم‌گردی اشاره کرد و زیرساختها را نادیده گرفت؟ در دیالوگ‌ها و ملاقات‌های اخیر با مردم در مسجد صاحب الزمان، نارضایتی‌هایی به گوش می‌رسید که قطع برق به قطع ارتباطات منجر می‌شود. این موضوع اگرچه در نگاه اول اهمیت چندانی ندارد، اما قطع ارتباطات به معنای عدم امکان پرداخت و عدم جریان کسب‌وکار است.

وی تأکید کرد: توجه به حوزه ارتباطات و تمرکز بر آن، از ارکان مهم و پیشران‌های توسعه در جوامع مختلف به شمار می‌آید. مطالعات بین‌المللی نیز این نکته را به روشنی تأیید می‌کند. امیدوارم که بتوانیم در خدمت شما عزیزان، به توسعه و ارتقاء استان در تراز برترین‌های کشور کمک کنیم. شناختی که از ظرفیت‌های استان دارم، این انتظار را قوت می‌بخشد.

وزیر ارتباطات با تأکید بر لزوم توجه به بحث اشتغال و اقتصاد در برنامه هفتم گفت: این دو موضوع لازم و ملزوم یکدیگر هستند. اگر اقتصاد در مسیر رشد قرار گیرد، به‌طور طبیعی اشتغال نیز افزایش خواهد یافت. بر اساس تکلیف برنامه هفتم، سهم اقتصاد دیجیتال باید به ۱۰ درصد از کل تولید ناخالص داخلی برسد و این هدف، نیاز به سیاستگذاری و اقداماتی زیرساختی دارد. هاشمی اضافه کرد: در جلسات اخیر در شهرستان بویراحمد و گچساران، تلاش‌های جوانان استان را مشاهده کردم. همکاران ما که در حوزه‌های مختلف زیرساختی و ارتباطی فعالیت دارند، از ظرفیت‌های بی‌نظیر استان شگفت‌زده شدند و بر همین اساس، اراده دارند تا به این استان کمک کنند. وی با اشاره به نیاز به آموزش و ارتقای سطح شرکت‌های استانی، گفت: بنده به همکاران در همراه اول ماموریت داده‌ام تا بهترین افراد کشور را به استان بفرستند و جوانان را آموزش دهند، تا این شرکت‌ها در سطح ملی مطرح شوند و به ترجمان اهداف اقتصاد دیجیتال و برنامه هفتم پیشرفت تبدیل شوند.

هاشمی همچنین به توسعه زیرساخت‌های ثابت اشاره کرد و گفت: آمارها نشان می‌دهد که در زمینه شبکه پهن‌باند سیار، اقدامات خوبی در استان انجام شده است؛ اما در برخی روستاها و راه‌های استان همچنان مشکلاتی داریم. در این راستا، طی سفر جاری، با همکاران تماس‌های میدانی برقرار کردیم تا کیفیت ارتباطات را بررسی کنیم. تعهد ما این است که کیفیت ارتباطات را به حدی برسانیم که رضایت مردم حاصل شود. وی در ادامه وضعیت زیرساخت‌ها را مورد توجه قرار داد و گفت: ما در وزارت ارتباطات بیش از ۱۲۷ میلیارد تومان در استان سرمایه‌گذاری کرده‌ایم و این تنها آغاز کار است. همچنین ما به ازای این سرمایه‌گذاری‌ها، ۲۸ روستا را به شبکه ملی اطلاعات متصل کردیم و برنامه داریم تا ۷۷ روستای دیگر را نیز به بهبود خدمات ارتباطی فاقد ارتباط یا با کیفیت نامناسب ارتقا دهیم.

وزیر ارتباطات در پایان تصریح کرد: ظرفیت‌هایی در وزارت ارتباطات وجود دارد که حتی برخی افراد ممکن است از آنها بی‌اطلاع باشند. مجموعه‌های اپراتوری مانند همراه اول، ایرانسل و شرکت مخابرات ایران جزئی از این ظرفیت‌ها هستند؛ اما وظایف وزارت ارتباطات بسیار فراتر از این موارد است و ما در تلاش هستیم تا به مقابله با مشکلات و چالش‌ها بپردازیم و خدمت‌رسانی بیشتری را به عموم مردم ارائه دهیم.

تسهیلات قرض‌الحسنه برای دانش‌بنیان‌های کمتر برخوردار

رییس صندوق نوآوری گفت: امکان بهره‌مندی شرکت‌های دانش‌بنیان ۱۰ استان کمتر برخوردار از تسهیلات قرض‌الحسنه بانکی تا سقف ۳ میلیارد تومان تنها با ارائه چک و سفته شرکت فراهم شده است.

به گزارش مهر به نقل از صندوق نوآوری و شکوفایی، دکتر محمدصادق خیاطیان، با اشاره به رسالت اصلی این صندوق در تأمین مالی شرکت‌های دانش‌بنیان سراسر کشور تأکید کرد: همواره تلاش کرده‌ایم به روش‌های مختلف، زمینه بهره‌مندی تمامی شرکت‌های دانش‌بنیان از خدمات متنوع صندوق را فراهم کنیم و این خدمات تنها متمرکز در تهران یا شهرهای بزرگ نباشد و به نوعی، عدالت در بهره‌مندی از این خدمات را در همه نقاط کشور برقرار کنیم.

رئیس صندوق نوآوری و شکوفایی افزود: در حال حاضر ضریب نفوذ صندوق در کل کشور ۶۴.۲ درصد است و آمارها نشان می‌دهند که حدود ۷۰ درصد شرکت‌های دانش‌بنیان در سراسر کشور حداقل از یک خدمت صندوق بهره‌مند شده‌اند.

وی تصریح کرد: در راستای تحقق عدالت اجتماعی و افزایش ضریب نفوذ صندوق در استان‌های کمتر برخوردار، در قالب برنامه ۱۰۰۰ فناور (تبدیل ۱۰۰۰ شرکت نوپا به فناور) که در حال اجراست، شرایط ویژه‌ای را برای شرکت‌های دانش‌بنیان مستقر در استان‌های ایلام، آذربایجان غربی، بوشهر، چهارمحال و بختیاری، خراسان شمالی، خراسان جنوبی، سیستان و بلوچستان، کردستان، کهگیلویه و بویر احمد، لرستان در نظر گرفته‌ایم.

خیاطیان خاطرنشان کرد: براین اساس، این شرکت‌ها می‌توانند متناسب با افزایش فروش و افزایش اشتغال، تسهیلات قرض‌الحسنه تا سقف ۳ میلیارد تومان با دوره بازپرداخت ۴۸ ماهه را تنها با ارائه چک و سفته شرکت و با ضمانت صندوق نوآوری و شکوفایی، از بانک‌های عامل دریافت کنند.

رئیس مرکز توسعه تجارت الکترونیکی تاکید کرد:

بهره‌برداری از هوش مصنوعی در زیست‌بوم تجارت الکترونیکی

Newskasbokar@gmail.com

رئیس مرکز توسعه تجارت الکترونیکی گفت: هدف از هم‌اندیشی با فعالان حوزه هوش‌مصنوعی کشور، رسیدن به یک چارچوب اقدام برای ارتقای بهره‌برداری از این فناوری در مسیر ارائه خدمات مطلوب به مردم در زیست‌بوم تجارت الکترونیکی است.

به گزارش مرکز توسعه تجارت الکترونیکی (مرکز تتا)؛ سومین جلسه تخصصی اندیشکده توسعه هوش مصنوعی در تجارت و بازرگانی مرکز توسعه تجارت الکترونیکی با موضوع بررسی چالش پیوسته جهان با داده و بحث تعلق حاکمیت و همچنین استفاده از داده‌های موجود با استفاده از هوش مصنوعی با حضور بخش دولتی، بخش خصوصی، تشکل‌ها و صاحب‌نظران این حوزه برگزار شد. امین کلاهدوزان رئیس مرکز توسعه تجارت الکترونیکی در این جلسه گفت: در کنار جلسات هفتگی برای تبادل نظرات و رسیدن به جمع‌بندی، وبینارهایی نیز با موضوعات آشنایی و استفاده از هوش مصنوعی در کسب‌وکار، حرکت از هوش مصنوعی چرایی و چگونگی آن، هوش مصنوعی مسائل سازمانی و تدابیر انسانی و غیره نیز برگزار شده است.

احسان عزیزی بنیان‌گذار یک پلت‌فرم در حوزه هوش مصنوعی در این نشست به اهمیت داده در جهان امروز و حساسیت داده‌های خصوصی پرداخت و گفت: مالکیت داده در کنار مالکیت فکری آن یک چالش جهانی است و با توجه به حساسیت زیادی که در مورد داده‌ها وجود دارد باید آنها را مورد بررسی قرارداد.

وی افزود: قانون‌گذار باید در حوزه داده و اطلاعات خصوصی افراد محدودیت‌سازی کند و یکی دیگر از موارد مورد بررسی حریم خصوصی و امنیت است و اگر می‌خواهیم در بحث داده‌ها از هوش مصنوعی استفاده کنیم باید به ایرانی یا خارجی بودن زیر ساخت‌های هوش مصنوعی مورداستفاده توجه کرد.

عزیزی از نگاه بخش خصوصی در این نشست، گفت: یکی از موضوعات مورد بحث در حوزه هوش مصنوعی، نبود زیر ساخت لازم و استاندارد است. وی در ادامه، تشریح کرد: برای کسب‌وکار، ساخت مدل جدید صرفه اقتصادی ندارد و می‌توانند پروژه‌های متن‌باز دیگری را با هزینه خیلی کمتر ارائه کنند و مسئله دیگر مربوط به محدودیت‌های زمانی است.

کلانتر هرمزی معاون فناوری اطلاعات و ارتباطات مرکز همکاری‌های تحول و پیشرفت ریاست‌جمهوری، به اهمیت مسیری که برای تجارت الکترونیکی مدنظر است اشاره کرد و ادامه داد: ما در این جلسه در مورد هوش مصنوعی صحبت نمی‌کنیم. درواقع صحبت ما در مورد توسعه کاربردهای هوش مصنوعی در تجارت الکترونیکی کشور است.

وی تصریح کرد: در ابتدا باید دید می‌خواهیم در تجارت الکترونیکی چه مسیری را طی کنیم تا بعد از آن به دنبال قابلیت مورداستفاده در هوش مصنوعی باشیم.

هرمزی با اشاره به مدیریت داده، گفت: با وجودی که داده یکی از چالش‌های جدی برای هوش مصنوعی است، اما به نظر چالش امروز ما بیشتر مربوط به مسیرمان در تجارت الکترونیکی است. علیرضا جاویدعربشاهی، مدیرکل دفتر برنامه‌ریزی، پایش و مطالعات راهبردی مرکز توسعه تجارت الکترونیکی با تأکید بر اهمیت حفظ داده‌های خصوصی گفت: می‌توان از داده برای توسعه کسب‌وکار استفاده و داده را پردازش کرد، اما در خصوص خریدوفروش آن معتقدم باید بررسی شده و مورد نظارت قرار بگیرد.

نعیمی نماینده ستاد هوش مصنوعی و رباتیک معاونت علمی و فناوری ریاست‌جمهوری نیز در این نشست به مالکیت داده پرداخت و گفت: در خصوص مالکیت داده، ارگانی که باید مالکیت را بررسی و مرزبندی ایجاد کنند قطعاً پدافند غیرعامل و افتا است، همچنین لازم است سیاست‌های دو سازمان برای تصمیم‌گیری در این موضوع را مدنظر داشت.

فرید شهابی، معاون تجاری یکی از تاکسی‌های اینترنتی، به استفاده از داده‌های عمومی در ارائه خدمات اشاره کرد و گفت: در بحث داده بسیاری از خدمات عمومی در کشور تا زمانی که داده‌های مورداستفاده شخصی نیست نباید با حساسیت پیگیری شوند.

وی افزود: می‌توان با استفاده از دیتاهای غیرشخصی بسیاری از خدمات عمومی را در زمینه ترافیک، مسائل تأمین اجتماعی، یا شناسایی افرادی که ممکن است به لحاظ سلامتی در خطر باشند با کیفیت بهتری در اختیار جامعه قرارداد. محمدهادی زاهدی رئیس انجمن ملی هوش مصنوعی ایران، گفت: GDPR اروپا مالکیت داده را مشخص کرده است و لازم است اداراتی دراین‌خصوص ایجاد شده و حق اصلاح یا پاک کردن اطلاعات برای کاربران ایجاد کنند.

وی افزود: اگر قرار بر این است که از داده‌ها به شکل عمومی استفاده شود، لازم است قانون‌گذاری و اولویت‌ها مشخص شود. زاهدی تصریح کرد: من فکر می‌کنم اولویت در این مسئله استانداردسازی داده‌ها و نحوه انتقال آنها است که به شکل مستقیم اتفاق افتد یا باید یک نحوه مشخص انتقال داده مهیا شود.

سیدهادی صادقی مدیر گروه آموزش و هوش مصنوعی سازمان سمت با اشاره به این مسئله که امروزه از مدیریت داده به داده‌محوری در حال حرکت هستیم، اما در ایران هنوز در جنس داده گیر کرده‌ایم، افزود: استرالیا کشوری است که بیشترین استانداردسازی داده را برای اروپا به وجود آورده است و شیوه کاری آنها تقسیم‌بندی داده و برنامه‌ریزی بر اساس مشاغل موجود در ۲۰ سال آینده است.

وی افزود: در حوزه هوش مصنوعی نیز بسیاری از کشور در ابتدای ورود آن چندین ماه صبر کرده و بعد از قانون‌گذاری از آن استفاده کرده‌اند، درحالی که در ایران بعد از شروع استفاده از یک برنامه یا قابلیت، قانون‌گذاری انجام می‌شود.

رئیس مرکز توسعه تجارت الکترونیکی، با تأکید بر اینکه آنچه در مورد تکنولوژی جدید دیده می‌شود ابعاد غیرشفاف و نامشخص آن است، گفت: وجود این جلسات تلاشی برای نزدیکی دیدگاه‌های متفاوت است و ما می‌خواهیم نسبت به چالش‌های آینده هوش مصنوعی پیش‌دستانه عمل کرده و حداقل در حوزه راهبردهای کلی، صورت‌مسئله شفافی داشته باشیم.

کلاهدوزان افزود: حال این مسئله مطرح می‌شود که حتی اگر هیچ راه‌حلی وجود نداشته باشد، باید فهمید در حوزه تجارت الکترونیکی چه اتفاقات و چالش‌هایی ممکن است اتفاق افتد؛ بنابراین پیش‌بینی و هدف اصلی از تشکیل این نوع از جلسات، تدوین لیستی از مسائل و مشکلات احتمالی، همچنین هم‌فکری در خصوص آن است.

رئیس مرکز توسعه تجارت الکترونیکی در پایان اظهار داشت: به همین دلیل از همکاران بخش دولتی، بخش خصوصی، تشکل‌ها و متخصصین این حوزه دعوت کردیم موضوعاتی که فکر می‌کنند مطرح است را در جلسه بازگو کرده تا بتوانیم به تصویری بزرگ از مشکلات دست پیدا کنیم و فکر می‌کنیم با پیش‌بینی چالش‌ها مسیر نیز برای به‌وجودآمدن توسعه باز خواهد شد و در نتیجه بهتر است پیش‌دستانه با آن روبرو شد.

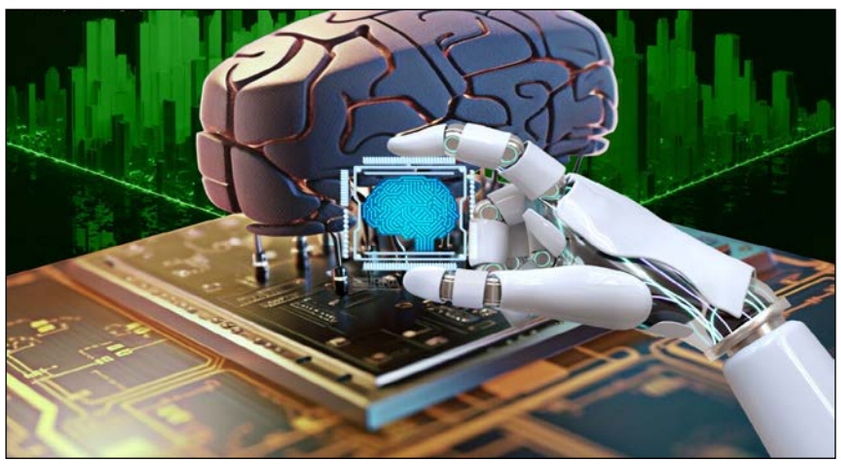

صرافی‌های رمزارزی یک گام به ساماندهی نزدیک شدند

توافق اخیر معاونت علمی ریاست جمهوری و بانک مرکزی برای ایجاد بسترهای نظارتی و حمایتی جدید، امنیت و شفافیت در مدیریت کارگزاران رمزپول و پرداخت یاری ها، امیدواری ها برای ساماندهی و بهبود شرایط در حوزه رمزارز و صرافی های رمزارزی را قوت بخشیده است.

به گزارش ایرنا، زمانی که پای فناوری به زیست روزانه مردم باز شد و بخش اعظمی از دنیای افراد با آن گره خورد، چالش‌های متعدد نیز پدید آمد. این گزاره نه در کشور ما بلکه در تمام دنیا به همین صورت است. موضوعات لبه فناوری، به قدری به سرعت در حال پیشرفت و توسعه هستند که لحظه‌ای غفلت از آن ممکن است برای سال‌ها عقب‌ماندگی در این حوزه را رقم بزنند.

در این میان سرمایه‌گذاری بدون وجود ناظر و سیاستگذار، ریسک‌های متعددی را رقم می‌زند که این ریسک‌ها در حوزه‌های مالی عجین شده با فناوری و تکنولوژی، چندین برابر می‌شود زیرا از دست رفتن دارایی می‌تواند زندگی مردم را به شدت تحت تاثیر قرار دهد.

حکمرانی در فضای مجازی نیاز به سیاستگذاری دارد

در حوزه سیاستگذاری بر مسائلی که پایه و اساس آن فناوری است، عموما کشور ما کمی کُند، با ملاحظه و محتاط عمل می‌کند. همین مسئله باعث می‌شود چالش‌های معمول به معضل تبدیل شده و دیرتر حل شوند. از طرفی در برخی اوقات محدودیت و ممنوعیت گام نخستی است که در حوزه سیاستگذاری برداشته می‌شود.

هرچند نباید انکار کرد که حکمرانی در فضای مجازی نیاز به سیاستگذاری و قانونمندی دارد. تجربه نشان داده عدم ساماندهی و کافی نبودن اطلاعات روز باعث می‌شود کاربرانی که درگیر یک فناوری هستند سرمایه خود را از دست بدهند، درگیر کلاهبرداری شوند یا عواقب بدتری در انتظارشان باشد.

یکی از موضوعات مهمی که این روزها در حوزه فناوری‌های مالی و پولی (فین تک) رخ داده، مربوط به موضوع صرافی‌ها و کسب و کارهای رمزارزی است. صرافی‌های رمز ارزی پل ارتباطی بین دنیای ارزهای دیجیتال هستند که نقش بسیار مهمی در این بازار ایفا می‌کنند. با این حال، مانند هر بازار دیگری، این صرافی‌ها نیز مستعد انواع تخلفات و ریسک‌ها هستند.

علاقه مردم کشور به حضور در بازارهای مالی جدید

سال ۲۰۰۹ میلادی نخستین خرید با بیت‌کوین ثبت و ارز دیجیتال به چرخه مالی دنیا وارد شد. پس از آن نسل‌های جدید ارزهای دیجیتال وارد دنیا شد و گسترش پیدا کرد.

از آنجا که علاقه مردم ایران به فناوری و تکنولوژی، همیشه از سیاستگذاری در این حوزه پیشی گرفته است، پس از مدت کوتاهی از آغاز فعالیت ارزهای دیجیتال، پای آن به زندگی مردم ایران نیز باز شد و اکنون ارز دیجیتال به یکی از موارد سرمایه‌گذاری در میان بخشی از مردم که در این حوزه تبحر دارند، تبدیل شد و حتی طبق آمار غیر رسمی بازار رمزارزها در کشور اکنون ۱۵ میلیون کاربر دارد.

پس از مدتی که فعالیت مردم در حوزه رمزارزها جدی شد، به دلیل همزمانی آن با شدت گرفتن تحریم‌ها علیه کشورمان، صرافی‌های رمزارزی ایرانی شروع به کار کردند تا بخشی از مبادلات مردم با سایر کشورها از این کانال انجام شود اما از آنجا که رمزارز در ایران ممنوع شده بود، سوءاستفاده ها و کلاهبرداری ها از این موضوع نیز شکل گرفت به طوری که شاهد شکل گیری پرونده های کثیرالشاکی رمز ارزی در محاکم قضایی هستیم.

به موازات بروز این تحولات و اتفاقات، بحث ساماندهی صرافی‌های رمزارزی در کشور نیز قوت گرفت و اگرچه در این سال ها مسیر زیادی را طی کرده اما هنوز وضعیت نامشخص است و هر بار اتفاق و خبری در این حوزه رسانه ای می شود و باز همچنان حاشیه ها و ساماندهی نشدن ها پابرجاست.

تازه‌ترین اتفاقی که در این حوزه رخ داده مربوط به اوایل دی‌ماه و تصویب جزئیات سند ساماندهی رمزارزها در کمیسیون عالی تنظیم مقررات فضای مجازی کشور بود و البته پیش از آن بانک مرکزی در ۱۷ آذرماه سند «چارچوب سیاست‌گذاری و تنظیم‌گری بانک مرکزی در حوزه رمزپول‌ها» را منتشر کرده بود.

مسدودسازی درگاه پرداخت صرافی‌ها

اما در کنار قدمی که برای ساماندهی برداشته شد، بانک مرکزی ششم دی‌ماه برای دومین بار در ماههای اخیر درگاه پرداخت صرافی‌های رمزارز ایرانی را مسدود کرد؛ دلیل این امر چالش‌ها و مخاطراتی اعلام شد که برای سرمایه گذاران در این حوزه وجود دارد.

یکی از مهم‌ترین ریسک‌های که در این حوزه به آن اشاره می‌شود، ضعف در زیرساخت‌های امنیتی صرافی‌ها است. برخی از آن‌ها محدودیت‌های فنی و منابع، سطح امنیتی پایین‌تری نسبت به نمونه‌های بین‌المللی دارند و از طرف دیگر برخلاف بانک‌ها یا کارگزاری‌های بورس خود را ملزم به دریافت تاییدیه‌های امنیتی برای ارائه این خدمات نمی‌دانند. همچنین با توجه به حملات سایبری که گاهی به شکل گسترده اتفاق می‌افتد، مشخص نیست این صرافی‌ها بتوانند در مواقع ضروری چطور عمل کنند تا دارایی کاربران‌شان از دست نرود.

عدم شفافیت در عملکرد مالی برخی از صرافی‌ها چالش دیگری است که این عرصه با آن روبروست؛ صورت‌های مالی این صرافی ها نه تنها شفاف نیست بلکه اطلاعات کافی نیز درباره وضعیت نقدینگی و دارایی‌های تحت مدیریت خود در اختیار کاربران قرار نمی‌دهند.

در مواردی مشاهده شده که برخی صرافی‌ها به دلیل کمبود نقدینگی یا مدیریت نادرست، دارایی‌های کاربران را بدون اجازه به فروش می‌رسانند یا از آن‌ها برای تامین نقدینگی خود یا سرمایه‌گذاری در بازارهای دیگر مانند املاک یا طلا صرف می‌کنند.

در واقع کاربر موجودی را در پروفایل خود می‌بیند که وجود خارجی ندارد و به همین دلیل است که وقتی کاربر بخواهد موجودی رمزارزی خود را به کیف دیگری منتقل کند با انواع پیام خطا و بهانه از سوی صرافی مواجه می‌شود.

نبود نظارت بر این فرایند باعث خالی‌فروشی و کلاهبرداری‌های پانزی (پروژه‌های پانزی به طرح‌هایی گفته می‌شود که در آن یک فرد یا گروه با وعده پرداخت سودهای بالا و بدون ریسک، از سرمایه‌گذاران پول دریافت می‌کنند) می‌شود.

کلاهبرداری، هک‌شدن، دستکاری بازار، عدم رعایت قوانین ضد پولشویی

چالش دیگری که در این عرصه در شرایط فعلی وجود دارد، امنیت دارایی های مردم است. نبود ساماندهی در حوزه صرافی‌های رمزارزی باعث می‌شود کلیدهای خصوصی و امنیت دارایی‌ها به جای اینکه در نظارت یک نهاد رسمی باشد، در دست اشخاص قرار بگیرد و با یک سهل‌انگاری یا خروج از کشور، تمام دارایی مردم به تاراج برود.

برای رفع این چالش‌ها، صرافی‌ها باید ملزم به ارائه گزارش‌های مالی شفاف و پاسخگویی به نهادهای نظارتی باشند. این کار می‌تواند بسیاری از مشکلات، از جمله خالی‌فروشی و سوءمدیریت مالی را کاهش دهد. کاربران نیز باید دارایی‌های بلندمدت خود را در کیف‌پول‌های شخصی نگهداری کرده و تنها برای معاملات از صرافی‌ها استفاده کنند.

کلاهبرداری، هک‌شدن، دستکاری بازار، عدم رعایت قوانین ضد پولشویی، قوانین مالیاتی، قوانین ثبت‌نام و احراز هویت، اطلاعات، اطلاعات نادرست و گمراه‌کننده، عدم شفافیت در کارمزدها، عدم ارائه خدمات پس از فروش مناسب از دیگر چالش‌های صنعت کریپتو بدون نظارت است.

علاوه بر چالش‌ها، سرمایه‌گذاری بدون ناظر مورد اعتماد در صرافی‌های رمزارزی، ریسک‌های سرمایه‌گذاری زیادی دارد که از میان آن‌ها می‌توان به نوسانات شدید قیمت، عدم نظارت کافی، ریسک‌های عملیاتی، درگاه‌های غیرشفاف پرداخت ریالی صرافی‌های ارز دیجیتال اشاره کرد.

تمایل فعالان فین تک برای همکاری با بانک مرکزی

محمدمهدی فاطمیان رئیس هیات‌مدیره انجمن فین‌تک بر این باور است که فعالان حوزه صرافی‌های دیجیتال و فضای کریپتو می توانند در یک فضای تعاملی با بانک مرکزی کار را به پیش ببرند و نباید به شیوه مسدودسازی جلوی کسب و کارها را گرفت.

وی با بیان اینکه مفاهمه و تعامل بانک مرکزی با بخش خصوصی می‌تواند به راه‌حل‌های سازنده منجر شود، گفت: تصور انجمن و کسب‌وکارهای رمزارز این بود که در همان مسدودسازی که آبان‌ماه انجام و بعد رفع شد، بانک مرکزی متوجه مشکلاتی که این کار ایجاد می‌کند، شده است؛ اما اتفاق ششم دی ماه نشان داد اینطور نیست. بهتر بود برای رفع مشکلات به جای مسدودسازی، تعامل کنیم و مسیر گفت‌وگو را برگزینیم.

رئیس هیات‌مدیره انجمن فین‌تک با تاکید بر اینکه محدودیت و یا ممنوعیت راهکار رد شده‌ای برای مواجهه با مشکلات است، خاطرنشان کرد: این شکل اقداماتی که بدون گفت‌وگو، استدلال و اغنا کردن رخ می‌دهد باعث می‌شود کسب‌وکارهای این فضا به آینده امید نداشته باشند.

فاطمیان از وجود ۱۵ میلیون کاربر فضای کریپتو و فعالیت بیش از ۳۰۰ کسب و کار در این حوزه و فعالیت هشت هزار نفر نیروی متخصص در این حوزه خبر داد و گفت: تصمیم بر مسدودسازی بدون تعامل با آن بخش، راه به جایی نمی‌برد و حتی به مهاجرت نیروی کار نیز دامن می‌زند.

وی ادامه داد: اگر بانک مرکزی دلایل درستی دارد، خوب است که بنشیند و با بخش خصوصی صحبت کند و در این مسیر همراه باشد. بخش خصوصی فعال در حوزه فین تک در تلاش هستند که اقتصاد کشور رشد کند و در این راستا مفاهمه و تعامل با بخش خصوصی می‌تواند به راه‌حل‌های سازنده منجر شود.

توافق معاونت علمی و بانک مرکزی برای امنیت و شفافیت رمزپول و پرداخت‌یاری ها

در تازه ترین تحولات، در برج شیشه‌ای بانک مرکزی حسین افشین معاون علمی ریاست جمهوری و محمدرضا فرزین رئیس کل بانک مرکزی توافق کردند با ایجاد بسترهای نظارتی و حمایتی جدید، امنیت و شفافیت در مدیریت کارگزاران رمزپول و پرداخت یاری ها افزایش یابد و اقدامات عملی برای تسهیل فعالیت‌های نوآورانه در این بخش انجام شود.

در این جلسه که با هدف هماهنگی و تقویت نقش‌آفرینی مؤثر حوزه علم و فناوری در ساماندهی و توسعه فناوری های دیجیتال برگزار شد، با دستیابی به توافقات مهم و راهبردی به پایان رسید. طرفین در این جلسه سازنده، بر ضرورت هم‌افزایی بیشتر در حوزه فناوری های دیجیتال تأکید کردند. حمایت از زیست بوم فناوری‌های دیجیتال و بویژه مدیریت کارگزاران رمزپول از محورهای اصلی این جلسه بود. معاون علمی و فناوری رئیس‌جمهور تاکید کرد: زیست بوم فناوری های دیجیتال، نه تنها بخشی از اقتصاد کشور بلکه موتور محرک آن در آینده است و همکاری نزدیک میان نهادهای مرتبط، راه را برای توسعه پایدار و امن این حوزه هموار می‌کند.

رئیس کل بانک مرکزی نیز ضمن قدردانی از نگاه ویژه معاونت علمی و فناوری رئیس جمهور به این موضوع، بر جایگاه کلیدی بانک مرکزی در ایجاد زیرساخت‌های مالی و مقرراتی پایدار تأکید کرد و گفت: نگاه بانک مرکزی، توسعه فعالیت های رمزپول در چارچوب مقررات است و هدف نیز در این بانک، کاهش ریسک این عملیات و افزایش نقش آنها در مبادلات خارجی است و امیدواریم با تعامل سازنده بین نظام بانکی و حوزه فناوری های دیجیتال، این اهداف محقق شود. در پایان این نشست مقرر شد این توافق پس از برگزاری جلسات با ذینفعان، عملیاتی شده و گام‌های عملی در راستای حمایت از این زیست بوم اجرایی شود.

«کسب‌وکار» از عدم تمایل کشاورزان به کاشت پنبه گزارش می‌دهد

روزگار سیاه طلای سفید ایران

پنبه یکی از محصولات عمده کشاورزی، صنعتی و بازرگانی جهان و مهم‌ترین و باارزش‌ترین الیاف طبیعی، منبع الیاف و منشأ غذایی با ارزش برای انسان و دام است. این محصول به دلیل ارزش افزوده و اشتغال بالایی که ایجاد می‌کند، نقش مهمی در توسعه اقتصادی کشورها ایفا می‌کند. جایگاه این محصول در بین تولیدات بخش کشاورزی از یک‌سو و نقش تعیین‌کننده آن در درآمدهای ارزی از سوی دیگر به‌گونه‌ای بوده است که در گذشته از آن به‌عنوان «طلای سفید» یادشده چرا که تا چند سال قبل، پنبه یکی از مهم‌ترین کالاهای صادراتی غیرنفتی به‌شمار می‌رفته است. به گفته برخی از کارشناسان، این محصول، مهم‌ترین گیاه صنعتی دو منظوره جهان است که در ۷۹ کشور جهان موجب اشتغال بیش از میلیون‌ها نفر در صنایع الیاف و روغن شده و در میان دانه‌های روغنی جهان بعد از سویا مقام دوم را به خود اختصاص داده است اما تولید طلای سفید کشور طی دو دهه گذشته به دلایل مختلف با کاهش قابل توجهی روبه‌رو بوده به‌گونه‌ای که تولید پنبه از ۲۵۰ هزار تن در سال ۱۳۵۴ به حدود ۶۰ هزار تن در سال ۹۱ کاهش داشته است.

آمار نشان می‌دهد تا سال ۱۳۸۰ کارخانجات بزرگ‌ترین خریدار پنبه کشور از کشاورزان بودند اما در سال‌های بعد از ۸۰ به دلیل افت قیمت جهانی پنبه، صنعت نساجی اقدام به واردات بی‌رویه پنبه با قیمت پایین کرد که این کار خسارات جبران‌ناپذیری به تولیدکنندگان پنبه وارد کرد. برخی از کارشناسان معتقدند که از سوی دیگر بالا بودن هزینه تولید محصول پنبه در مراحل داشت و برداشت یکی دیگر از عوامل کاهش در سطح زیر کشت پنبه است. خبرگزاری مهر از قول مسئولان محلی در استان گلستان عنوان کرده است که ۲۸ کارخانه پنبه پاک‌کنی در این استان تعطیل شده‌اند و تعطیلی این کارخانه‌ها آمار اشتغال مفید و مولد را در این استان پایین آورده است. این درحالی بود که استان گلستان همیشه به‌عنوان یکی از مراکز عمده تولید محصول استراتژیک پنبه مطرح بوده است. در همان سال اعلام شد که بسیاری از کارخانه‌های پنبه پاک‌کنی تبدیل به پارکینگ یا انبار شده‌اند و نبود ماشین‌آلات مناسب کاشت، داشت و برداشت محصول پنبه و کشت سنتی آن موجب شده که کشاورزان تمایلی به کاشت پنبه نداشته باشند. با این وجود حدود یک‌سال است که به طلای سفید اندک‌اندک اهمیت داده می‌شود و طرح‌ها و برنامه‌ها حاکی از آن است که سطح زیر کشت پنبه افزایش خواهد یافت و با ازدیاد کارخانه‌های پنبه پاک‌کنی در نظر است که بار دیگر طلای سفید در صنعت، اقتصاد و کشاورزی کشور جایگاه راستین خود را پیدا کند.

کاهش تولید پنبه در سال جاری

علی مظفری؛ رئیس هیات‌مدیره اتحادیه پنبه و دانه‌های روغنی ایران درباره وضعیت کشت و پیش‌بینی از میزان برداشت پنبه، در سال ۹۳ به «کسب‌وکار» می‌گوید: امسال نسبت به سال ۹۲ کاهش تولید وجود داشته است و این درحالی است که در سال ۹۲ نسبت به سال ۹۱ حدود ۱۵درصد افزایش تولید وجود داشته است. دلیل اصلی کاهش تولید پنبه در سال جاری به اعتقاد مظفری هزینه‌های کاشت، داشت و برداشت آن است که بسیاری از کشاورزان را به سمت کشت‌های جایگزین سوق می‌دهد که هزینه کمتری دارند. به گفته رئیس هیات‌مدیره اتحادیه پنبه، تولید پنبه در مقایسه با تولید سایر محصولات کشاورزی مشقت و سختی زیادی دارد و برخلاف سایر محصولات کشاورزی که کشت مضاعف پاییزه و زمستانه این محصول وجود دارد فاقد کشت مضاعف است. وی معتقد است: تولید این محصول با توجه به سختی و طولانی بودن زمان تولید و هزینه‌های بالا برای کشاورز به لحاظ اقتصادی مقرون به صرفه نیست، ضمن اینکه در اغلب کشورهای دنیا برای تولید این محصول یارانه پرداخت می‌شود اما در کشور ما یارانه‌ای به تولید آن اختصاص نمی‌یابد.

کشاورزان توان خرید کمباین میلیاردی را ندارند

به گفته مظفری در سال جاری نیز تنها ۱۱۰ هزار هکتار از اراضی کشور زیر کشت پنبه رفته که انتظار می‌رود ۲۱۰ هزار تن وش پنبه و در نهایت ۷۰ هزار تن پنبه محلوج به دست آید. او عمده‌ترین دلیل بالا بودن قیمت تمام شده پنبه را هزینه برداشت آن می‌داند که سهم ۳۰درصدی در قیمت تمام شده دارد ضمن اینکه به دلیل سخت بودن کار، بسیاری از کارگران تمایل به این کار ندارند و گفته می‌شود در سال‌های گذشته بیشتر کارگران افغان به این کار اقدام می‌کرده‌اند. او قیمت هر دستگاه کمباین کششی پنبه را ۴۵۰ میلیون تومان و غیرکششی آن را یک میلیارد تا ۱/۲ میلیارد تومان عنوان کرد که طبعا از توان کشاورزان خرده‌پای پنبه‌کار خارج است.

نرخ خرید تضمینی پنبه

این کارشناس درباره محصول استراتژیک پنبه که در سال‌های اخیر بی‌توجهی زیادی به آن انجام گرفته است، معتقد است که نرخ تضمینی خرید پنبه در شرایط کنونی بسیار پایین است به‌طوری که نرخ خرید تضمینی سال ۹۳ برای پنبه ۲۲۰۰ تومان است که با توجه به هزینه‌های تولید این قیمت مناسب نیست.

وی در ادامه با تاکید بر این موضوع که با توجه به پایین بودن این قیمت وزارت جهاد کشاورزی خواستار افزایش آن شده است، می‌گوید: برای برون‌رفت از وضعیت کنونی، قیمت خرید تضمینی پنبه باید به ۳ برابر میزان کنونی افزایش یابد.

نوشدارو پس از مرگ سهراب

تابستان فصل خرید تضمینی برنج نیست

کارشناسان بخش اقتصاد کشاورزی بر این باورند که تولیدکنندگان محصولات کشاورزی، حتی تولیدکنندگان سنتی این بخش قیمت محصولات را به عنوان مهم‌ترین عامل در تصمیم خود برای انتخاب نوع و میزان کشت محصولات مختلف ارزیابی می‌کنند. یکی از راه‌های تعیین قیمت محصولات کشاورزی، اعلام قیمت تضمینی دولت است که اینک، چند سالی است درباره بعضی محصولات کشاورزی از جمله برنج اجرا می‌شود. «خرید تضمینی» راهی برای ساماندهی بخشی از مشکلات بازار است اما بحث خرید تضمینی محصولات کشاورزی زمانی مطرح می‌شود که محصولی به صورت عادی با قیمت مناسب در بازار به فروش نرسد.

البته دولت با این اقدام از تولیدکنندگان این نوع محصولات حمایت می‌کند و نتیجه این راهکار، ثبات بازار و اطمینان کشاورزان برای استمرار تولید است و چند سالی است که دولت این سیاست را در زمینه برخی محصولات کشاورزی به مرحله اجرا درآورده است. خرید تضمینی یک قیمت کف است یعنی قیمتی است که به کشاورزان این امنیت خاطر را می‌دهد که چنان‌چه به هر دلیلی بازار شرایطی داشته باشد که در آن شرایط نتواند محصول خود را به قیمت مناسب عرضه کند یعنی قیمتی که هزینه تمام‌شده آن با یک درصد سود به‌طور مشخص از سوی دولت قابل خرید است، برایش تامین می‌شود. چنان‌چه بازار در شرایطی قرار گیرد که قیمت‌ها بخواهد به نحوی افزایش یابد که باعث اختلال در بازار شود، دولت می‌تواند با عرضه این محصول خریداری شده بازار را کنترل و جلو نوسانات بی‌رویه بازار را بگیرد. کارشناسان می‌گویند که دولت همواره می‌تواند از طریق خرید تضمینی برنج، کشاورزان را راغب کند محصولات خاصی که بیشتر موردنیاز کشور هستند، کشت کنند مثل ارقام پرمحصول که می‌توانند قوت اکثریت مردم را تامین کنند.

بازار برنج از رکود خارج می‌شود

همزمان با اعلام نرخ خرید تضمینی برنج برخی کارشناسان در این زمینه اعلام نظر کردند. برخی مانند حسین صفایی، مدیرعامل تعاون روستایی موافق خرید تضمینی برنج توسط دولت است چنانچه باور دارد که خرید توافقی، بازار برنج را از رکود خارج کرد. استقبال از خرید توافقی در استان مازندران نسبت به سایر استان‌های شمالی بیشتر بوده است. به حاشیه راندن دلالان و سوداگران بازار برنج به گفته مدیرعامل تعاون روستایی از دیگر نکات مثبت خریداری تضمینی برنج است.

زمان مناسب

زمان اعلام نرخ خرید تضمینی محصولات کشاورزی از دید برخی کارشناسان این حوزه می‌تواند تاثیر زیادی بر میزان تولید آن محصول داشته باشد. چنانچه اعلام بی‌موقع و نامناسب نرخ‌های تضمینی کشاورزی در سال‌های اخیر ضررهای جبران‌ناپذیری بر پیکره تولید وارد کرده است. شمس‌الله شریعت‌نژاد، عضو کمیسیون کشاورزی، آب و منابع طبیعی مجلس، معتقد است که قیمت تضمینی برنج باید در فصل زمستان و قبل از شروع فصل زراعی اعلام شود و انجام این کار در فصل تابستان به افزایش تولید منجر نمی‌شود. به گفته این نماینده مجلس، دولت باید قیمت تضمینی برنج را آخر هر سال و قبل از شروع فصل زراعی اعلام کند تا برنج‌کاران به استناد آن برای کشت برنامه‌ریزی کنند. نماینده مردم تنکابن، رامسر و عباس‌آباد در مجلس شورای اسلامی در گفت‌وگو با فارس، با بیان اینکه شالیکاران باید قبل از اینکه اقدام به کشت برنج کنند بدانند تعهد دولت در قبال این کشت چیست و با چه قیمتی تولیدات آنها را خریداری می‌کند، می‌گوید: بر اساس اعلام به موقع قیمت تضمینی برنج‌کاران نوع برنجی که می‌خواهند بکارند را انتخاب و اقدام به کشت می‌کنند بنابراین اعلام قیمت تضمینی در تابستان بسیار اشتباه است و اگر دولت می‌خواهد از کشت ارقام پرمحصول حمایت کند باید در این اقدام تجدیدنظر نماید. به گفته شریعت‌نژاد، تعیین قیمت تضمینی در شهریور بسیار زود است و این کار باید زمانی انجام شود که کشاورز می‌خواهد بذر محصول را تهیه و برای تولید برنامه‌ریزی کند که بهترین زمان برای این کار پایان هر سال یعنی فصل زمستان است.

زمستان فصل مناسبی است

جمیل علیزاده شایق، دبیر انجمن برنج کشور نیز در گفت‌وگو با «کسب‌وکار»، اعلام شهریورماه به عنوان ماه خرید تضمینی برنج را اقدامی اشتباه می‌داند و بر این باور است که قیمت تضمینی باید دهه دوم بهمن‌ماه تعیین شود. به گفته وی یکی از راه‌های حمایت از توسعه کشت این ارقام خرید تضمینی آنهاست یعنی ما قیمتی برای خرید آنها تعیین کنیم تا کشاورز به کشت محصول تشویق شود که دبیر انجمن برنج ایران این نرخ تعیین شده را مناسب نمی‌داند.

وی با بیان اینکه قیمت تضمینی سال ۹۳ در شهریورماه سال ۹۲ تعیین شده است، می‌گوید: تعیین قیمت در شهریور ۹۲ برای خرید محصول در شهریور ۹۳ ایرادات زیادی دارد از جمله اینکه تورم در این میان نادیده گرفته می‌شود به عنوان مثال شهریور سال گذشته قیمت برنج شیرودی را ۲ هزار و ۷۰۰ تومان تعیین کردند در حالی که اگر هم‌اکنون در خیابان‌های شمال گشتی بزنید این برنج را کمتر از ۴ هزار و ۵۰۰ تومان به شما نمی‌فروشند.

شایق معتقد است که ظاهرا قیمت تضمینی اعلام شده برای این کار با روشی بسیار اشتباه انجام شده است و اگر دولت می‌خواهد از کشت ارقام پرمحصول حمایت کند باید در این اقدام تجدیدنظر نماید در غیر این صورت کشاورزان حتی یک گرم از محصول‌شان را با این قیمت‌ها نمی‌فروشند.

برنج وارداتی رقیب قیمتی برنج داخلی

دبیر انجمن برنج ایران با بیان این مطلب که برنج وارداتی از نظر کیفیت رقیب برنج داخلی نیست، می گوید: مردم ترجیح می‌دهند برنج را با قیمت پایین‌تری خریداری کنند که این موجب شده است به سمت خریداری برنج وارداتی کشیده شوند. به گفته جمیل علیزاده برنج وارداتی از نظر کیفیت رقیب برنج داخلی نیست؛ اما از نظر قیمت رقیب جدی برای برنج داخلی محسوب می‌شود. وی بر این باور است: مردم ترجیح می‌دهند برنج را با قیمت پایین‌تری خریداری کنند که این موجب شده است به سمت خریداری برنج وارداتی کشیده شوند و همین امر دلیلی برای تلنبار شدن برنج در انبار کشاورزان شده است. علیزاده شایق، با این اشاره که دولت برای رفع مشکل کشاورزان قیمت توافقی را مطرح کرده است که ادامه می دهد این قیمت توافقی با استقبال کشاورزان روبه‌رو شده است و تاکنون بیش از ۴ هزار تن برنج به‌صورت توافقی از کشاورزان خریداری شده است.

«کسب‌وکار» گزارش می‌دهد

جاذبه‌های فراموش شده گردشگری

تعطیلات، جاده‌های شمال کشور را می‌آزارد. تعطیلات که می‌رسد جاده‌های کشور به مسیر شمال دچار ترافیکی سنگین می‌شوند. گاهی بارندگی در جاده‌های شلوغ موجب تصادف می‌شود و گاهی هم سرعت‌های غیرمجاز، اما با همه این مشکلات همچنان یکی از شلوغ‌ترین جاده‌ها در تعطیلات، جاده‌های شمال است.

موقعیت گردشگری شمال ذهن خیلی‌ها را از زیبایی‌های دیگر کشور دور کرده است و برای بسیاری هم گرچه ایران به عنوان کشوری چهار فصل با جاذبه‌های طبیعی متفاوت، شناخته شده است اما بخش زیادی از مردم شهرهای شمالی کشور را برای تعطیلات انتخاب می‌کنند.

یکی از دلایل این وضعیت می‌تواند این باشد که نتوانسته‌ایم تصویرگر موقعیت ویژه گردشگری شهرهای دیگر باشیم و همین امر موجب اهمال و بی‌توجهی به جاذبه‌های سایر شهرهای کشور و نابرابری در تعداد گردشگری استان‌ها شده است.

این در حالیست که جاذبه‌های گردشگری در همه نقاط کشور تنوع خاص خود را دارد و نباید با انحصار و محدود کردن آن به شهر و قسمتی از کشور هم مشکلات مردم آنجا را با ترافیک‌های سنگین و عبور و مرورهای پی در پی بیشتر کرد و هم موجب به فراموشی سپردن سایر جاذبه‌های گردشگری در کشور و عدم رسیدگی به آنها شد.

یکی از شهروندان در این زمینه می‌گوید: با اینکه ایران کشوری با فضاهای طبیعی گوناگون است اما بعضی از زیبایی‌های آن در ذهن مردم ناشناخته مانده است.

بعضی از هموطنان ساکن شمال کشور هم گرچه این تاثیر مثبت گردشگری در شمال را انکار نمی‌کنند اما معتقدند که هجوم جمعیت در تعطیلات و شلوغی شهرهای شمال هم مردم را در فصل تعطیلات کلافه کرده است و هم در بعضی موارد باعث به هم ریختن نظم فضای سبز و محیط پارک‌ها و جنگل‌ها شده است.

آنها اعتقاد دارند شلوغی شهرهای شمالی در هنگام تعطیلات انگیزه خیلی‌ها را هم برای رفتن به آنجا کم می‌کند.

یکی از شهروندان، میزان تبلیغات رسانه‌ای برای نمایش زیبایی‌های طبیعی شهرهای مختلف ایران را برابر نمی‌داند و می‌گوید: اگر هم تبلیغات و هم اقدامات لازم برای به چشم آمدن جاذبه‌های طبیعی همه شهرهای ایران، فراهم شود، میزان گردشگری در نقاط مختلف به حد تعادل خواهد رسید و برابری در تقسیم آن هم رعایت خواهد شد.

وی بیان می‌کند: در حالی که بعضی از شهرهای کشور از نظر زیبایی‌های طبیعی بسیار غنی هستند اما نه نامی از آنها در فهرست گردشگری به میان می‌آید و نه اقدامی برای آنها صورت می‌گیرد.

علی رفیعی، کارشناس گردشگری در این زمینه می‌گوید: بیشتر گردشگران که به شمال کشور سفر می‌کنند، گردشگران داخلی هستند و گردشگران خارجی بیشتر به نقاط کویری و مناطقی می‌روند که از قبل با شناخت ویژه نسبت به آن، اقدام کرده‌اند.

رفیعی می‌گوید: البته جدا از طبیعت شمال و سرسبزی‌هایی موجود در آن، مهم‌ترین عامل در جذب گردشگر، نزدیکی آن به تهران به عنوان پایتخت کشور است که نباید ما را از جذابیت‌های نقاط طبیعی در سایر شهرهای کشور غافل کند.

ایشان می‌گوید: کشور ما به دلیل چهار فصل بودن و قرار گرفتن دو رشته کوه زاگرس و البرز در آن، طبیعتی جذاب و خاص در همه نقاط کشور به وجود آورده است که باید برای همه مردم آن را ترسیم کرد.

وی ادامه می‌دهد: البته تبلیغات رسانه‌ای در این مورد بی‌تاثیر نبوده است.

باید هم تلویزیون هم رادیو وهم سایر رسانه‌ها برای تبلیغات برابر مناطق ایران قدم بردارند. هر نقطه از کشور خاصیت و جذابیت خاص خودش را دارد که متاسفانه نتوانسته‌ایم به معرفی آنها بپردازیم و مهم‌ترین کار در این رابطه به کارگیری ابزارهای نوین اطلاع‌رسانی و تبلیغ است مثلا توسط سایت‌های گردشگری، نقاط مختلف سراسر کشور را به مردم معرفی کنیم.

رفیعی ادامه می‌دهد: باید آموزش‌های لازم در گردشگری را به همه داد تا مثل شهرهای شمال نشود که گردشگران باعث نابودی گونه‌های گیاهی، آسیب به جنگل‌ها، شکار پرندگان و... شده‌اند و گردشگری منجر به ساخت و سازهای غیرمجاز مثل ویلاسازی و ساخت وساز در کنار دریا شده است.

از نمونه مکان‌های گردشگری در ایران می‌توان به این موارد اشاره کرد: آبشار شوی در شهر سردشت از توابع دزفول، چشمه‌های باداب سورت در شهرستان ساری، دشت‌های شقایق کالپوش در استان سمنان، تخت سلیمان در استان آذربایجان، آبشار بیشه در استان لرستان، جزیره هنگام در جنوب جزیره قشم، چشمه‌های گل افشان چابهار دراستان سیستان وبلوچستان، سواحل زیبای خلیج فارس در بندر عباس، میدان امیر چقماق در یزد، آبشار مارگون در فارس، آبشار سولک در آذربایجان غربی، غار کنا تاریکه در ایلام، رودخانه زاب در کردستان، تنگ مهریان در کهگیلویه و بویراحمد، آسیاب‌های مارم در بندر عباس، مشتاقیه در کرمان، آب انبار خراسان، گنبد نمکی جاشک در بوشهر، سراب نیلوفر در کرمانشاه، گنجنامه همدان، دهکده حیات طبیعت در قزوین، آبشار دره عشق در چهار محال و بختیاری، باغ فین در کاشان و کاروانسرای دیر گچین در قم.

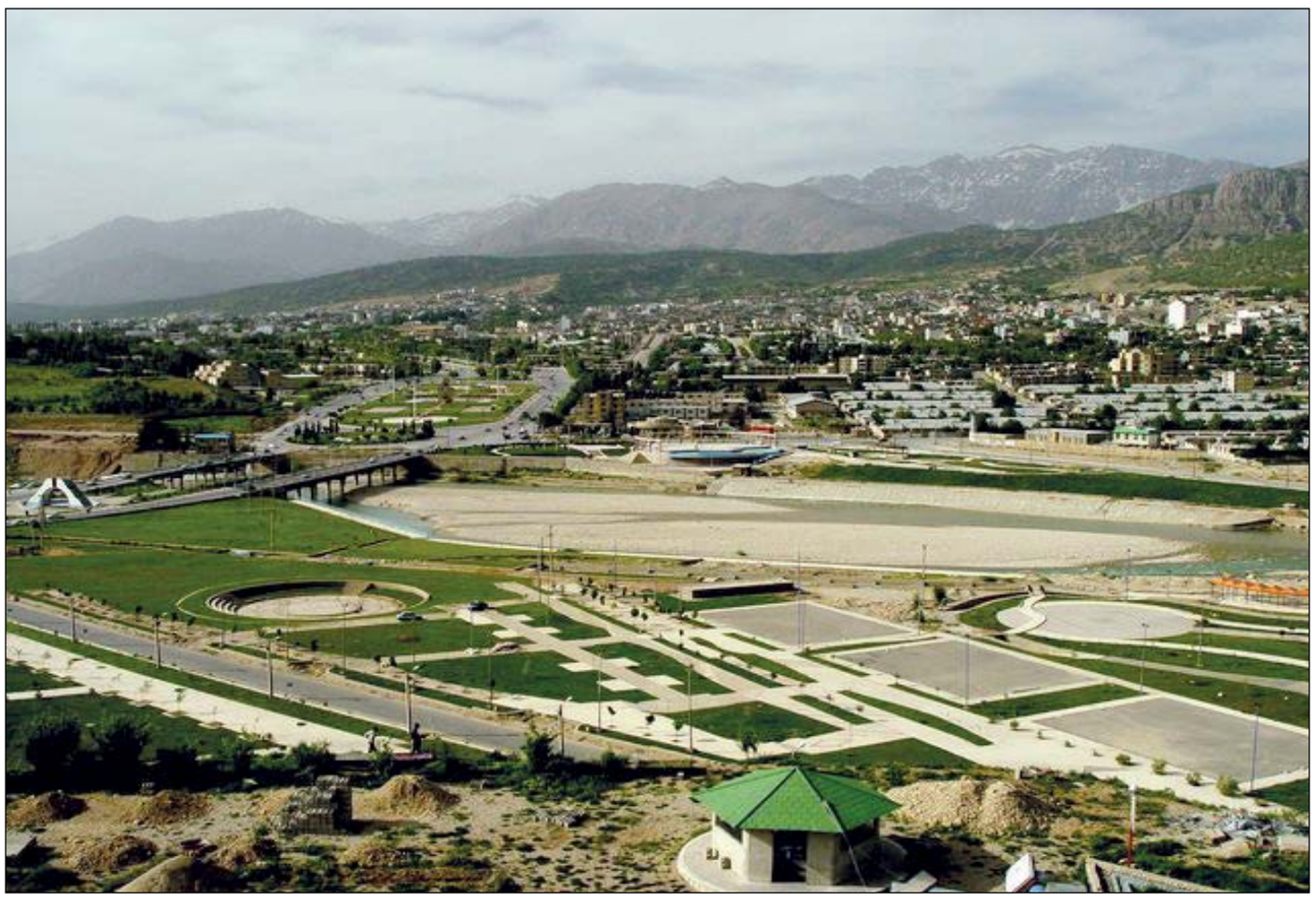

«کسب‌وکار» گزارش می‌دهد

هزینه‌های نجومی دندانپزشکی

می‌گوید دو سال است دندانش خراب شده، نه پول کشیدن آن را دارد و نه هزینه ترمیمش را. به همین دلیل پس از مصرف قرص‌های مکرر مسکن مجبور شده با آن قسمت از دندان‌هایش که دندان پوسیده ندارند غذا بخورد و بخشی از دندان‌هایش بدون استفاده بماند. او می‌گوید: «با اینکه هر روز قسمتی از دندانم به علت پوسیدگی در دهانم می‌افتد اما هزینه حداقل ۶۰۰ و ۷۰۰هزار تومانی ترمیم دندانم را ندارم.» شنیده است این کار به دندان‌ها آسیب می‌زند اما راه دیگری ندارد جز اینکه این شرایط را تحمل کند یا اینکه خود را به دست جراح‌های بدون مهارت بدهد و دردها و مشکلات بعد از آن را تحمل کند. او می‌گوید تجهیزات دندانپزشکی گران است. هزینه بالای دندانپزشکی یکی از دغدغه‌های این روزهای افراد و خانواده‌هاست. با وجود اینکه تبلیغات و آموزش‌های لازم در زمینه دندانپزشکی در کشور صورت می‌گیرد اما برای هزینه‌های بالای پزشکی و خدمات آن اقدام جدی صورت نگرفته است. در حال حاضر دندانپزشکی یکی از پرهزینه‌ترین خدمات است و بیش از ۹۱ درصد هزینه دندانپزشکی از جیب مردم می‌رود. خانم جوانی در گفتگو با «کسب‌وکار» در این زمینه می‌گوید: به نظر من اگر دندانپزشکان ما به جای تجهیزات لوکس و تشریفاتی دندانپزشکی و مطب‌های شیک کار دندانپزشکی را با وسایل ارزان انجام دهند هم افراد بیشتری به آنها مراجعه می‌کنند و هم در تامین مخارج دندانپزشکی مشکل کمتری خواهند داشت. او ادامه می‌دهد: مثلا در کشورهای دیگر در مغازه‌های کوچک و ساده با روش‌های سنتی هم درمان دندان صورت می‌گیرد و این امر به تسریع خدمات دندانپزشکی می‌انجامد اما در کشور ما دندانپزشکان گویی مجبور به تحمیل وسایل گران قیمت به مطب خود هستند.

او ادامه می‌دهد: چند وقت پیش مجبور شدم ۷۰۰هزار تومان از حقوقم که کلا ۹۰۰هزار تومان بود را برای ترمیم یک دندانم بدهم در حالی که دندانپزشک گفت: اگر بقیه دندان‌های پوسیده‌ام را بخواهم درمان کنم باید ۱۰ میلیون پول پرداخت کنم. این خانم جوان ادامه می‌دهد: اگر درد دندان نبود حتما آن یک دندان را هم ترمیم نمی‌کردم چون به حقوق یک کار پاره وقت برای هزینه‌های معمول زندگی‌ام نیاز دارم.

کشیدن دندان هم هزینه دارد

هزینه بالای ترمیم دندان‌ها موجب شده در موارد زیادی افراد به جای ترمیم، دندان خود را بکشد و با تکرار این کار برای سنین بالاتر دیگر دندانی نداشته باشد. گاهی یک میلیون و گاهی ۷۰۰ هزار تومان و مبالغی که از پس درآمد بسیاری بر نمی‌آید. حتی برای کشیدن یک دندان حداقل ۴۵هزار تومان لازم است. استفاده مکرر از قرص‌های مسکن، تحمل دردهای شدید دندان و صبر کردن تا زمان پوسیدگی و افتادن دندان چاره کسانی است که از پس حتی هزینه کشیدن یک دندان هم بر نمی‌آیند.

تعرفه‌های بالا

محمد ضابطی طرقی، عضو کمیسیون بهداشت و درمان مجلس در گفتگو با «کسب‌وکار» می‌گوید: اکنون که تلاش‌هایی برای تحت پوشش قرار دادن خدمات دندانپزشکی صورت می‌گیرد شامل خدمات ارزان و جزئی است که چندان کمکی به مردم نمی‌کند. به عنوان نمونه کشیدن دندان است که ما به جای اینکه سعی کنیم کار به آنجا نرسد، با تعویق خدمات بیمه‌ای برای دندانپزشکی اینگونه موارد را در جامعه افزایش داده‌ایم. اگر ما از همان ابتدا این کار را می‌کردیم نیازهای دندانپزشکی مردم به هزینه‌های بالا نمی‌رسید.

ضابطی با اشاره به جمله «پیشگیری بهتر از درمان است»، می‌گوید: اگر از همان ابتدا و زمانی که افراد در سن کمی قرار دارند به آنها خدمات دندانپزشکی تحت پوشش بیمه ارائه می‌دادیم، فرد از همان سن ۲ و یا ۳سالگی با دیدن هر مشکلی به پزشک مراجعه می‌کرد و کارش به مشکلات بزرگ‌تر و هزینه‌های بیشتر نمی‌رسید. مثلا بعضی از افرادی که لوزه سوم دارند در آینده دچار مشکل نامنظمی و نامرتبی دندان‌ها می‌شوند، که اگر مشکل لوزه آنها در سن کم حل شود، با این موضوع روبه‌رو نمی‌شوند.

ضابطی ادامه می‌دهد: دندان جزو مهمی از بدن انسان است که مشکلات آن هم در حوزه سلامت و هم در زیبایی قابل بررسی است. علاوه بر پوسیدگی دندان و عفونت‌های ناشی از آن، نامرتب بودن دندان‌ها هم سلامت دندان را به خطر می‌اندازد. بسیاری فکر می‌کنند مرتب کردن دندان‌ها تنها به زیبایی دندان مربوط است در حالی بر سلامت دندان هم اثر منفی خواهد داشت و باعث پوسیدگی تدریجی دندان می‌شود. تعرفه‌های بالای دندانپزشکی و بیمه نبودن بخش عمده خدمات باعث شده یکی از بالاترین آمارها را درباره پوسیدگی و خرابی دندان داشته باشیم. در حال حاضر هزینه ترمیم دندان با سطح درآمد خانواده‌ها فاصله بسیار زیادی دارد. همین باعث شده که خانواده هزینه‌های دندانپزشکی را از سبد هزینه ماهانه خود حذف کنند و به مسکن یا نهایتا کشیدن دندان‌هایی که امکان ترمیم آنها با هزینه بیشتر وجود دارد، بسنده کنند.

پوشش بیمه برای خدمات ارزان

شرکت‌های بیمه با لوکس تلقی کردن بیشتر خدمات پزشکی مربوط به دندانپزشکی، مردم را در بازار سلامت دهان و دندان و مقابله با بیماری‌های مرتبط با آن تنها گذاشته‌اند. علاوه بر آن تعرفه‌های دندانپزشکی در این کشور تابع هیچ ضابطه خاصی نیست، حتی در یک شهر مانند تهران، از جنوب تهران که حرکت کنید همزمان با زیاد شدن ارتفاع، تعرفه دندانپزشکی نیز بالا می‌رود؛ هرچند آن هم روال مشخصی ندارد. بعضی از تعرفه‌های دندانپزشکی در بخش دولتی به این شرح است: ویزیت و معاینه عمومی ۱۱هزار تومان، رادیوگرافی ۷هزار تومان، بیرون آوردن دندان از ۲۷تا۱۸۵هزار تومان، باز کردن آبسه ۱۵هزار تومان و ترمیم دندان از ۱۲۰تا۸۰۰هزار تومان است. تعرفه خصوصی هم بدین شرح است: ویزیت دندانپزشک عمومی: ۱۹هزار تومان، ویزیت دندانپزشک متخصص ۳۰هزار تومان، بیرون کشیدن دندان ۶۳تا۷۵هزار تومان، رادیوگرافی از ۱۴تا۳۷هزار تومان، شکستگی هر فک ۳۵۰تا۴۰۰هزار تومان، باز کردن آبسه داخل دهانی ۴۵تا۱۲۰هزار تومان، در آوردن دندان‌های نهفته ۲۲۰هزار تومان و درمان ریشه دهان ۲۲۵تا۴۲۰ هزار تومان.

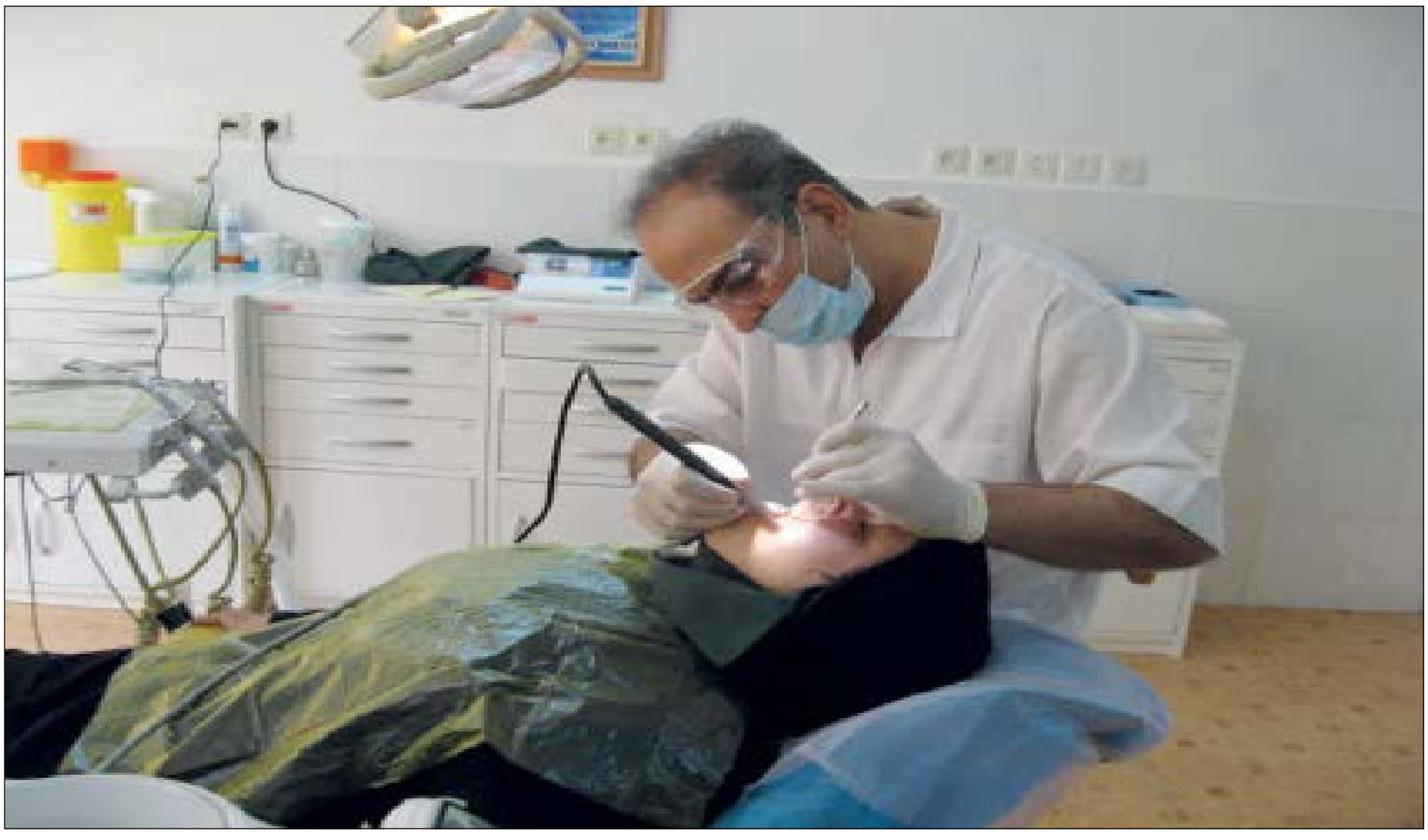

خبر

مدیرعامل شرکت گاز مازندران خبر داد:

تحویل یک میلیارد مترمکعب گاز به نیروگاه‌های مازندران

مدیرعامل شـــرکت گاز مازندران گفت: از ابتدای ســـال جاری تا پایان آذرماه، یک میلیارد و ۳۵۰ میلیون مترمکعب گاز به نیروگاه‌های استان تحویل داده شده که نسبت به مدت مشابه سال های قبل افزایش داشته است.

هژیر جوادی افزود: از ابتدای سال جاری تا پایان آذرماه، یک میلیارد و ۳۵۰ میلیون مترمکعب گاز به نیروگاه‌های استان تحویل داده شده که نسبت به مدت مشابه سال های قبل افزایش داشته است.

وی افزود: میزان تخصیـــص گاز به نیروگاههای تولید برق در سال ۱۴۰۱ به میزان یک میلیارد و ۲۸۰ میلیون متر مکعب و در سال ۱۴۰۲ به میزان ۲ میلیارد و ۵۰ میلیون متر مکعب بود و امسال هم با تحویل یک میلیارد و ۳۵۰ میلیون متر مکعب رکورد نه ماهه تحویل گاز به این بخش شکسته شد.

در حال حاضر مصرف گاز در استان مازندران به ۳۸ میلیون مترمکعب رسید، با این احتساب دو میلیون مترمکعب گاز از محل صرفه‌جویی به نیروگاه شهید سلیمی نکا رسید.

در بازدید از موســـسه قران و عترت طاها انجام گرفت:

تقدیر مدیر کل فرهنگ و ارشاد اسلامی اســـتان از بانوی خادم قرآن و عترت

مدیر کل فرهنگ و ارشاد اسلامی بوشهر در بازدید از موسسه قران و عترت طاها از پیشکسوت جامعه قرآنی تجلیل کرد. به گزارش روابط عمومی اداره کل فرهنگ و ارشـــاد اسلامی اســـتان بوشهر روز چهارشنبه دوازدهم دی ماه ۱۴۰۳ مدیر کل فرهنگ و ارشاد اسلامی به همراه معاون فرهنگی رسانه ای و سرپرست گروه قرآنی ضمن بازدید از موسسه قران و عترت طاها بوشهر از مدیر موسسه قدردانی کرد.

عبدالرحیم افروغ در این بازدید به پاس زحمات زهرا کشاورز نیا بانوی پیشکسوت و فعال قرآن و عترت از وی تجلیل کرد. مدیر کل فرهنگ و ارشاد اسلامی گفت: حفظ و تدبر و ترویج اندیشه متعالی قرآن و فرامین خداوند منجر به ترویج سبک زندگی اسلامی و قرآنی در جامعه می شود.

عبدالرحیم افروغ افزود: با گوش جان ســـپردن و تدبر و فهم عمیق کلام‌الله و با اجرای آن در دنیای پر آشوب کنونی / قطعا بشریت به راه راست و سعادت دنیوی و اخروی رهنمون خواهد شد زیرا تنها راه سعادت بشر ایمان و اعتقاد به خداوند و دل سپردن به عشق ابدی خداوند است. موسسه طاها از نخستین موسسه های فعال در اجرای طرح تدبر در استان بوشهر اســـت که در بحث آموزش های تخصصی قرآن و عترت نیز صاحب برنامه می باشد.

۲۰۰ لیتر در ثانیه به منابع تامین آب شرب شهر اراک اضافه شد

سید محسن موســـوی: مدیرعامل شرکت آب و فاضلاب اســـتان مرکزی گفت: برای کسری آب شرب شـــهر اراک از ابتدای مهر ماه سال جاری تاکنون ۲ حلقه چاه قدیمی احیا و ۶ حلقه چاه آب جدید حفر شده است. حشمت اله عباسی اظهار داشت: سد کمال صالح که وظیفه تامین نیمی از نیاز آبی این شهر را بر عهده دارد با افت ۸۰ درصدی حجم ذخیره آب و در پی آن کاهش ۳۰۰ لیتر در ثانیه آب دریافتی از این سد نسبت به مدت مشابه سال گذشته مواجه گردیده است

وی اضافه کرد: با ادامه روند کاهش آب سد کمال صالح، از مهر ماه ســـال جاری طـــرح تامین آب اضطراری شـــهر اراک کلید خورد و بـــا انجام کار جهادی و شبانه روزی تاکنون حفاری ۶ حلقه چاه آغاز گردیده و ۸ حلقه دیگر نیز مناقصه آن برگزار شده و به زودی در دست اجرا قرار خواهد گرفت.

مدیرعامل شرکت آب و فاضلاب استان مرکزی تاکید کرد: با انجام اقدامات فوق هم اکنون برداشت از منابع آب زیر زمینی ۲۰۰ لیتر بر ثانیه نسبت به سال گذشته افزایش پیدا کرده است.

وی افـــزود: میـــزان تولید آب شـــرب اراک هم اکنون ۱۸۰۰ لیتر بر ثانیه می باشد که ۷۵۰ لیتر بر ثانیه از سد کمال صالح تامین میشود و تقریبا در وضعیت سر به سر در تولید و مصرف قرار داریم و از مردم محترم شهر اراک درخواست داریم صرفه جویی بیشتری در مصرف آب داشته باشند.

مدیرعامل آبفای اســـتان مرکزی گفتدر راستای تامین آب سالم و بهداشتی علاوه بر وظیفه ذاتی و تلاشهای شرکت اب و فاضلاب استان مرکزی در راستای اجرای طرح های آبرسانی؛ همراهی مردم برای جلوگیری از تنش آبی یک امر لازم و ضروری به شمار می رود.

مدیر کل آموزش فنی و حرفه‌ای استان:

۱۷۸ کارگاه ثابت و سیار آموزش فنی و حرفه‌ای در ایلام فعال است

استان ها
News kasbokar@gmail.com

ایلام - مدیـــر کل آموزش فنـــی و حرفه‌ای اســـتان ایلام با اشـــاره به فعالیت ۱۷۸ کارگاه ثابت و ســـیار آموزش فنی و حرفه‌ای در این استان، گفت: در ۹ ماهه امسال در مجموع ۱۲ هزار و ۸۲۷ نفر دوره معادل ۲ میلیون و ۶۶۲ هزار و ۳۲۱ نفر ســـاعت آموزش‌های رشته‌های مختلف مهارتی را در این استان کسب کرده‌اند.

حمیدرضا رئیسی در نشست شـــورای مهارت این استان در سالن جلســـات شهید رجایی استانداری ایلام، با اشـــاره به وضعیت تجهیـــزات و امکانات اجرای آموزش‌های مهارتـــی در بخش دولتی این استان، اظهار کرد: در حال حاضر ۱۶ مرکز آموزشی دولتی فعال در این استان، کار آموزش کارآموزان و مهارت‌آموزان را بر عهده دارند.

وی با اشـــاره به اینکه ۱۴۸ کارگاه آموزشی ثابت و ۳۰ کارگاه آموزشـــی ســـیار در مناطق عشایری و روســـتایی ایـــن اســـتان در راســـتای آموزش مهارت‌های فنی و حرفه‌ای فعال اســـت، گفت: در حال حاضر پنـــج مرکز جوار دانشـــگاهی TMC، چهار مرکز ویژه مهارت‌آموزی نیروهای مســـلح، ســـه مرکز ویژه جوار صنایـــع و صنـــوف در این استان برای آموزش رشـــته‌های مختلف مهارتی فعال است.

مدیر کل آموزش فنی و حرفه‌ای استان ایلام یادآور شـــد: در مجموع ۶۵۰ کارگاه آموزشـــی فعال در بخش دولتی و خصوصی اســـتان فعـــال و در حال خدمت‌رســـانی در حوزه آموزش‌هـــای مهارتی به متقاضیـــان در بیش از ۴۰۰ حرفه و چهار شـــاخه صنعت، خدمات، کشاورزی و فرهنگ هنر هستند.

وی تصریح کرد: ۱۱۹ مربی رســـمی و پیمانی در ۱۶ مرکز دولتی، ۱۱ مربـــی حق التدریس فعال در مراکز آموزشی، ۶۰ مربی بدون هزینه افتخاری در حرفه‌های تخصصی و ۷۵ مربی پایور برون سازمانی فعال در حوزه نیروهای مســـلح نیـــز کار آموزش مهارت آموزان را برعهده دارند.

رئیســـی با اشـــاره به اینکه در ۹ ماهه امســـال در مجمـــوع ۱۲ هـــزار و ۸۲۷ نفـــر دوره معـــادل ۲ میلیون و ۶۶۲ هزار و ۳۲۱ نفر ساعت آموزش‌های رشـــته‌های مختلف مهارتـــی را در مراکز دولتی فنی و حرفـــه‌ای کســـب کرده‌انـــد، تصریح کرد: دانشـــجویان، دانش‌آمـــوزان، ســـربازان وظیفه، زندانیان، افـــراد دارای معلولیت، زنان سرپرســـت خانوار، آســـیب‌دیدگان اجتماعـــی، (خانواده‌های آسیب‌دیده از اعتیاد)، معتادان بهبود یافته، ساکنان مناطق روستایی، متقاضیان مهارت‌آموزی، عشایر، ساکنان سکونتگاه‌های غیر رسمی، ساکنان مناطق محروم مرزی، دانش‌آموختگان و فارغ‌التحصیلان دانشـــگاهی، مشـــمولان بیمه بیکاری، شاغلان بنگاه‌هـــای اقتصادی و زنـــان خانـــه‌دار از جمله جامعه‌های هدف آموزش‌هـــای فنی و حرفه‌ای در استان بوده است.

وی در ادامـــه بـــا اشـــاره بـــه وضعیـــت اجرای آموزش‌های حـــوزه نفـــت و گاز موضـــوع تفاهم نامه همکاری ســـه جانبه وزارت نفت، استانداری و آموزش فنی و حرفه‌ای اســـتان، ابـــراز کرد: در این راســـتا ۱۷۰ نفر در رشـــته برق صنعتی، ۱۶۳ نفـــر در رشـــته جوشـــکاری ســـازه‌های فولادی بـــا فراینـــد SMAW و همچنیـــن ۱۱۲ نفر در رشـــته لوله‌کشـــی صنعتی و در مجموع ۴۴۵ نفر آموزش‌هـــای لازم را در مراکـــز فنـــی و حرفه‌ای کسب کرده‌اند.

مدیر کل آمـــوزش فنی و حرفه‌ای اســـتان ایلام با اشاره به اینکه در ۹ ماه امسال در مجموع هفت هزار و ۹۷۶ نفر مرد و چهار هزار و ۸۵۱ نفر زن آموزش مهارتی در رشـــته‌های مختلف فنی و حرفه‌ای را کســـب کرده‌اند، گفت: ایجاد مجتمع‌های مهارتی در مناطق روستایی و ســـکونتگاه‌های غیر رسمی در راســـتای محرومیت‌زدایی، راه‌انـــدازی کارگاه تخصصی ماشـــین‌آلات CNC با توجه به ظرفیت موجود در مهـــران و نیاز صنعت این شهرســـتان، ارائه آموزش‌هـــای مهارتی در قالب دیپلماســـی مهارت بـــرای متقاضیان مهارت‌آموزی از کشـــور عراق، ارائه آموزش‌های تخصصی در زمینه پرورش شیلات به صورت مکانیزه و با همکاری شرکت‌های دانش بنیان استان و ارتقاء آموزش‌های مهارتی در ندامتگاه‌های اســـتان از جمله برنامه‌های اجرایی امسال به شمار می‌رود.

«غلامحســـین محمدی» معاون وزیر تعاون، کار و رفاه اجتماعی و رئیس ســـازمان فنی و حرفه‌ای کشور، صبح امروز چهارشنبه(۱۲ دی) برای سفری ۲ روزه با اســـتقبال مســـئولان اجرایی و فرهنگی اســـتان از طریق فرودگاه شـــهدای ایلام وارد این استان شد.

افتتاح کارگاه هوش مصنوعی، مرکز مشاوره شغلی پادگان شـــهید فرجیان‌زاده، اولیـــن مرکز هیئت امنایی در اســـتان ایلام و حضور جلســـه کارگروه توسعه مهارت و شورای اداری از جمله برنامه‌های سفر رئیس آموزش فنی و حرفه‌ای کشور به استان ایلام است.

رئیس سازمان فنی و حرفه‌ای کشور در بدو ورود به این استان به همراه مســـئولان استانی با حضور در گلزار شهدای گمنام شهر ایلام با اهدای گل و قرائت فاتحه، به مقام شهدای والامقام ادای احترام کرد.

جلسه کارگروه توسعه مهارت‌آموزی استان ایلام با حضور رئیس سازمان فنی و حرفه‌ای کشور در سالن شهید رجایی استانداری ایلام برگزار شد.

مدیرعامل شرکت شهرک‌های صنعتی استان اردبیل عنوان کرد: اهدای نشان پهلوان تولید و اشتغال به واحد اشتغال آفرین و دانش بنیان اشجع باتری

مدیرعامل شرکت شهرک‌های صنعتی استان اردبیل گفت: به منظور حمایت از تولید و سرمایه گذاری، برای اولین بار در سطح شهرک‌های صنعتی، نشـــان "پهلوان تولید و اشتغال" به واحد اشجع باتری به عنوان واحد اشتغال آفرین و دانش بنیان اهدا شد.

به گـــزارش روابـــط عمومی شـــرکت شـــهرک‌های صنعتی اســـتان اردبیـــل، هاشـــم علایـــی ضمـــن بیـــان ایـــن خبر اظهـــار داشـــت: واحدهـــای تولیدی بـــه عنـــوان جهادگران و ســـربازان جنگ اقتصادی و ســـتون فقرات توســـعه کشور، در خط مقـــدم تولید قـــرار دارنـــد و با همه تـــوان خود تلاش می‌کننـــد نیازهای کشـــور را در زمینه‌هـــای مختلف تولیدی برآورده سازند.

وی ضمن قدردانی از تلاش‌های جهـــادی واحدهای تولیدی، اظهار داشت: نشـــان پهلوان تولید و اشتغال به واحدهای دانش بنیان، فناور، اشـــتغال آفرین و صادرات محور اعطا می‌شود که امروز به پاس تلاش‌های واحد اشتغال آفرین و دانش بنیان اشجع باتری، این نشان سپاس به مدیریت این واحد تولیدی در شهرک صنعتی ۲ اردبیل اهدا شد.

علایی، اشتغال حال حاضر شرکت اشجع باتری را بیش از ۱۲۰۰ نفر برشمرد و افزود: این واحد صنعتی با تولید انواع باتری، موفق شده است زمینه‌های خودکفایی کشـــور را در بخش اعظمی از باتری‌های خودرو برآورده سازد.

مدیرعامل شرکت شـــهرک‌های صنعتی استان اردبیل گفت: با توجه به مشکلات موجود، کارآفرینان و صنعتگران در حقیقت به صورت جهادی کار می‌کنند و مردانه پای کار ایســـتاده‌اند تا وضعیت کشور رو به بهبودی حرکت کند که تقدیر از واحدهای تولیدی، کمترین کار ممکن اســـت که می‌توان در حق آنان ادا کرد.

علایی افـــزود: به منظـــور توســـعه صنعتی و رفع مشـــکلات ســـرمایه‌گذاران، نیازمنـــد نـــگاه و نگـــرش حمایتـــی از واحدهـــای صنعتـــی هســـتیم و وظیفـــه مـــا مســـئولان، حمایت و تشـــویق این عزیزان اســـت تا بتوانیم بر مشـــکلات موجـــود در عرصـــه صنعـــت، غلبـــه و مســـیر رونـــق تولید را هموارتر کنیم.

وی ادامه داد: شرکت شهرک‌های صنعتی به عنوان یک سازمان توســـعه‌ای، نقش مهمی در هدایت و جذب ســـرمایه‌گذاری‌ها در اســـتان ایفا می‌کند که با اســـتفاده از تمامـــی ظرفیت‌های ممکـــن و بـــا همراهـــی مســـئولان و دســـتگاه‌های خدمت رســـان، تلاش می‌شـــود کمبودها و کاســـتی‌های موجود در شـــهرک‌های صنعتی مرتفع و گردش چرخ‌های اقتصاد استان هموارتر شود.

مدیرعامل شرکت شهرک‌های صنعتی اســـتان اردبیل با بیان اینکه توســـعه صنایع در نهایت منجر به رشد روز افزون اقتصاد کشور خواهد شد، خاطرنشان کرد: حمایت از کسب و کارهای تولیدی، ســـبب ایجاد اشـــتغال، افزایش صادرات و گسترش بازارهای هدف می‌شـــود و در نهایت، پایه‌هـــای کارآفرینی در اقتصاد را تقویت کرده و کشور را به سمت توسعه هرچه بیشتر سوق خواهد داد.

تولید تختال به‌صورت دو ذوب متوالی در شرکت فولاد سفیددشت چهارمحال و بختیاری

نخســـتین عملیات تولید تختال به صورت دو ذوب متوالی در فولاد سفید دشت با موفقیت انجام شد.

مدیر کل صنعت؛ معدن و تجارت استان چهارمحال و بختیاری گفت: با تلاش مدیریت کارکنان واحد فولادسازی و ریخته گری فولاد سفید دشت، برنامه ریزی های منسجم به منظور گذر از تولید تک ذوبی به دو ذوبی در این واحد صورت گرفت و این مهم در دو نوبت در روزهای ۱۱ و ۱۳ دی ماه با سربلندی اجرا شد.

فضل ا... رحمتی افزود: این موفقیـــت در تکمیل زنجیره فولاد استان چهارمحال و بختیاری نقش موثری دارد.

مدیرعامل شرکت فولاد سفیددشت هم در این باره افزود: تولیـــد تختـــال به صـــورت چند ذوبـــی را لازمـــه تـــداوم تولیـــد شـــمش فـــولادی در واحدهـــای ذوب و ریخته گـــری مداوم است.

محمود محمدی فشارکی خاطرنشـــان کـــرد: بـــدون تولیـــد چند ذوبی کـــه در صنعـــت فولاد بـــه ســـکوئنس معروف اســـت، دســـت یابی بـــه تولیـــد پیوســـته و اقتصـــادی تختـــال امکان پذیـــر نیســـت.

ایمان ســـلیمانی، مدیر بهره برداری فولاد ســـفید دشت هم با قدردانی از تلاش شبانه روزی کارکنان، مشاوران و پیمانکاران شرکت در راستای دست یابی به این موفقیت ارزشمند و با اشاره به فعالیت های صورت گرفته در خصوص رفع نواقص موجود در واحدهای فولادســـازی و ریخته گری در ۹ ماه گذشته از سوی کارکنان امانی و پیمانی شـــرکت، هیئت مدیره، شرکت فولاد مبارکه، ایمیدرو و شـــرکت ملی فولاد ایران، بـــر اهمیت تولید شـــمش تختال به صورت چند ذوب متوالی از منظر اقتصادی و فرایندی تأکید کرد.

تحقق ظرفیت نامی شرکت در صورت رفع محدودیت های انرژی داریوش دریابار، مدیر خدمات فنی و پشـــتیبانی شرکت نیز در ادامه با اشـــاره به تلاش های صورت گرفته در راســـتای تأمین آب پایدار و بـــا کیفیت برای تولید فولاد گفـــت: در صورت رفع محدودیت های انرژی، واحد فولادســـازی و ریخته گری فولاد سفیددشت در کمترین زمان ممکن امکان رسیدن به ظرفیت نامی را دارد. محسن اســـمعیل زاده رئیس فولادسازی شرکت فولاد سفیددشت، دستیابی به سکوئنس یا توالی ذوب در تولید تختال را مرهون تلاش ها و برنامه ریزی های منســـجم تمامی ارکان تولید برشـــمرد و برای تداوم تولید پایـــدار و اقتصادی با رعایت ملاحظات زیست محیطی در مجتمع فولاد سفیددشت ابراز امیدواری کرد.

تولید ۲۷ تختال از نوع متوسط کرین با عرض ۱۲۵۰ و ضخامت ۲۰۰ میلی متر با روش تولید متوالی

در پایان جابر علی همتی، رئیس ریخته گری فولاد سفیددشت هم افزود: در نیمه نخست دی ماه امسال، ۲۷ عدد تختال از نوع متوسط کربن، با عرض ۱۲۵۰ و ضخامت ۲۰۰ میلی متر با روش تولید متوالی یا سکوئنس تولید شد که این میزان تولید در واحد فولادسازی و ریخته گری به عنوان یک واحد در حال راه اندازی، قابل توجه است.

آمادگی عملیاتی و پاسخگویی ۲۴ ساعته تیم‌های امداد و تعمیرات شرکت گاز استان مرکزی برای تضمین پایداری گازرسانی در روزهای سرد زمستان

سید محسن موسوی: مهدی کمال‌آبادی فراهانی، مدیرعامل این شرکت، از آماده‌باش کامل تیم‌های امداد و تعمیرات برای ارائه خدمات به مشترکین در شرایط برفی و سرد زمستانی خبر داد.

وی با اشاره به ورود سامانه‌های ســـرد و بارشی در استان اظهار داشت: "تیم‌های امدادی شـــرکت گاز استان مرکزی به صورت ۲۴ ساعته و هفت روز هفته آماده هستند تا با تکیه بر تجهیزات و نیروی انســـانی متخصص، پایداری شبکه گازرسانی را در این شرایط دشوار تضمین کنند. کمال‌آبادی فراهانی در ادامه افزود: برنامه‌ریزی دقیق و نظارت مستمر بر عملکرد خطوط انتقال و شبکه‌های گازرسانی باعث شده است که آمادگی برای مدیریت حوادث احتمالی ناشی از افت فشـــار، انسداد شبکه‌ها یا شرایط غیرمنتظره به حد مطلوبی برســـد. هدف ما، تأمین آســـایش و امنیت مشترکین در فصل سرماست.

وی ضمن تقدیر از تلاش بی‌وقفه کارکنان شـــرکت گاز تأکید کرد: هم‌اســـتانی‌ها با رعایت الگوهای مصرف بهینه و استفاده ایمن از وسایل گازســـوز می‌توانند به پایداری شبکه گازرسانی کمک کنند. همچنین، در صورت مشـــاهده هرگونه مشکل یا حادثه، مشترکین می‌توانند از طریق شماره تلفن ۱۹۴ موضوع را به‌صورت شبانه‌روزی به ما اطلاع دهند.

مدیرعامل شرکت گاز استان مرکزی در پایان خاطرنشان کرد: حفظ پایداری گازرسانی به‌ویژه در مناطق سردسیر و برف‌گیر اســـتان یکی از اولویت‌های اصلی ماســـت، و همه کارکنان این شرکت متعهد به ارائه خدمات سریع و ایمن به مردم عزیز استان هستند.

این اظهارات در حالی مطرح می‌شود که برف و سرما در روزهای اخیر شـــرایط خاصی را در برخی مناطق اســـتان ایجاد کرده و خدمات‌رسانی بی‌وقفه شرکت گاز، نقش مهمی در تأمین رفاه شهروندان ایفا می‌کند.

سید محمدحیسین بلاغی خبر داد؛ اختصاص رتبه نخست رویداد هفته کتاب به اداره کل فرهنگ و ارشاد اسلامی آذربایجان‌شرقی

روح اله عبدالعلی زاده - تبریز؛ مدیر کل فرهنگ و ارشـــاد اســـلامی آذربایجان‌شـــرقی گفـــت: اداره کل فرهنـــگ و ارشـــاد اســـلامی آذربایجان‌شرقی رتبه نخست رویداد هفته کتاب را به خود اختصاص داد.

"سیدمحمدحســـین بلاغی" در آیین اختتامیه پنجمین دوسالانه کتاب آذربایجان‌شرقی که در تالار خاقانی خانه فرهنگ تبریز برگزار شد اظهار داشت: پس از انتشار فراخوان پنجمین دوره جایزه کتاب آذربایجان‌شرقی ۱۷۲ اثر از ۵۰ ناشر به دبیرخانه جشنواره ارسال شد.

وی تصریح کرد: بر اساس آیین‌نامهٔ جایزهٔ کتاب سال استانی، داوری در چند مرحله انجام می‌شود و در پنجمین جایزه کتاب سال آذربایجان شرقی آثار در موضوعات ده‌گانهٔ رده‌بندی دیویی و نیز گروه کودک و نوجوان ارزیابی و از سوی گروه داوران مربوطه در خانه کتاب و ادبیات ایران داوری شده است.

وی افزود: داوری در سه مرحله توسط وزارت فرهنگ و ارشاد اسلامی انجام شد که نهایتا با نظر هیئت داوران ۱۴ اثر به عنوان آثار برگزیده و ۱۱ اثر به عنوان آثار شایسته تقدیر معرفی شدند.

مدیر کل فرهنگ و ارشاد اسلامی اســـتان گفت: بدیع بودن، رعایت استانداردها در ساختار کتاب، اشاره به منابع و مآخذ، بالا بودن عیار، آراستگی کتاب و ... از جمله معیارهای انتخاب آثار برگزیده و شایسته تقدیر در این رویداد فرهنگی بود. وی با اشاره به بخشی از فعالیت‌های این اداره کل در حوزه کتاب و کتابخوانی گفت: در سال ۱۴۰۳ و در رابطه با برنامه‌های هفته کتاب جمهوری اسلامی ایران که از ۲۳ تا ۳۰ ابان ماه در کل کشور اجرا می‌شود، اداره کل فرهنگ و ارشاد اسلامی استان با ۱۰۳ رویداد شاخص با محوریت کتاب و کتابخوانی در سطح کشور توانست عنوان نخست را به خود اختصاص دهد.

وی تاکید کرد: این عنوان شایسته مرهون تلاش، همکاری و همراهی اهالی کتاب، هسته‌های مردمی فعال در این حوزه و نویسندگان و ناشران است. بلاغی همچنین با اشاره به مقوله‌ی صدور مجوز کتاب، گفت: پس از تهران و قم استان آذربایجان‌شرقی تنها استانی است که پروسهِ صدور مجوز برای کتاب به طور کامل در خود استان انجام می گیرد.

وی افزود: جریان بررسی و صدور مجوز کتاب در استان ما یک جریان قدرتمند و قوی است که این حضور قدرتمند نیز مرهون تلاشهای اهالی فضل و فرهنگ و قلم استان است.

مدیر کل فرهنگ و ارشاد اسلامی استان گفت: از ابتدای سال ۱۴۰۳ تا کنون برای ۱۹۰۰ عنوان کتاب مجوز نشر در استان صادر شده است و این رقم تا پایان سال افزایش خواهد داشت.

وی همچنین با اشـــاره به صدور مجوز برای کتابهای ترکی در استان تصریح کرد: در دو سال گذشته قریب به ۶۰۰ عنوان کتاب ترکی در استان مجوز نشر دریافت کرده‌اند.

وی همچنین خواستار حمایت نهادهای مرتبط برای برگزرای نمایشگاه بین‌المللی کتاب تبریز در سال جاری شد و گفت: نمایشگاه کتاب تبریز در جایگاه دوم پس از نمایشگاه کتاب تهران قرار دارد و امیدواریم امسال نیز با همراهی و همکارهای نهادی کشوری و استانی شاهد برگزاری این نمایشگاه در شهر فرهنگ و ادب باشیم.

براســـاس ایـــن گـــزارش؛ اصغر ایـــزدی جریـــان بـــرای کتاب "حاشیه‌نشین‌های تبریز: روایتی مردم‌شناختی از یک محله" در رده علوم اجتماعی شاخه مردم‌شناسی، شهروز نعمتی، رحیم بدری گرگری، باقر صفی یاری و افشـــین میرزالو به طور مشترک برای کتاب "آموزش دانش آموزان با نیازهای ویژه در کلاسهای فراگیر" در رده علوم اجتماعی شـــاخه آموزش و پرورش، فرهاد دیرنگ برای کتاب "نخستین دانشمند آناکســـیمندر و میراث فکری او" در رده علوم خالص شاخه کلیات و تاریخ علم، حجت افشاری برای کتاب "نقاط ثابت و کاربرد آن‌ها در معادلات دیفرانسیل کسری" در رده علوم خالص شـــاخه ریاضیات، علی کدخدائی برای کتاب "زمین‌شناســـی نفت" در رده علوم خالص شاخه زمین شناسی، محمد طلوعی و آرمان شکری به طور مشترک برای کتاب "طب گاو و گوسفند" در رده علوم کاربردی شاخه دامپزشکی؛ یونس سخاوت برای کتاب "هنر هوش مصنوعی" در رده علوم کاربردی شـــاخه مهندسی کامپیوتر، حسین پورستار برای کتاب "گم شهر" در رده ادبیات شاخه نثر معاصر، لیلا حسین‌نیا برای کتاب "مرگ سالی" در رده ادبیات شاخه شعر معاصر، پاشا هادیان برای کتاب "آینادان سوروش" در رده ادبیات شاخه شعر ترکی، مهران عباسیان برای کتاب "بالتا" در رده ادبیات شاخه شعر ترکی، یعقوب معصومی‌اصل و بهزاد حسن‌پور به طور مشترک برای کتاب "اسطوره و حافظ" در رده ادبیات شاخه نقد ادبی، سیدارسلان ساداتیبرای کتاب "منطق الطیر" در رده ادبیات شاخه متون قدیم و ام البنین حسین زاده برای کتاب "تبریزیان اصفهان" در رده تاریخ و جغرافیا شاخه تاریخ به عنوان نفرات برگزیده معرفی شدند.

WWW.KASBOKARNEWS.IR

کسب‌وکار
روزنامه فرهنگی و اقتصادی کسب و کار
دوشنبه | ۱۷ دی ماه ۱۴۰۳ | سال هشتم | شماره ۳۱۹۸
صاحب‌امتیاز و مدیر مسئول: دکتر مینا مهرنوش
سردبیر: دکتر مینا مهرنوش
عضو انجمن صنفی روزنامه های غیر دولتی و مدیران رسانه
پایگاه خبری کسب و کار www.kasbokarnews.ir
روزنامه کسب و کار ۴۸۰۰۰۹۳۶ تلفن ثابت سازمان آگهی ها ۶۶۹۱۷۳۱۲، ۶۶۹۱۵۲۶۸، ۶۶۵۶۲۸۰۱
فاکس ۴۴۲۹۹۴۰۶
مدیر سازمان شهرستان ها و آگهی ها اکرم دادش زاده
دفتر سازمان شهرستان ها میدان انقلاب، خیابان جمالزاده شمالی، پلاک ۲۷۵، واحد ۱۷
نشانی تهران، خیابان برزگراه جلال آل احمد، بعد از پل آزمایش، روبروی خیابان سرسبز جنوبی، ساختمان امام رضا(ع)، طبقه چهارم
کدپستی: ۱۵۵۷۹۱۷۱۱۳
توزیع: کسب و کار
آیین نامه اخلاق حرفه ای: WWW.KASBOKARNEWS.IR
چاپ: گل آذین
پیامک: ۳۰۰۰۴۸۰۰
وب‌سایت: WWW.KASBOKARNEWS.IR
آدرس الکترونیکی: newskasbokar@gmail.com

نامه به سردبیر

روزنامه «کسب و کار» جهت طرح مسائل و مشکلات خوانندگان محترم،ستونی را با عنوان نامه به سردبیر راه‌اندازی کرده است. از این‌رو شما خواننده محترم می‌توانید از طریق ارسال نامه به پست الکترونیکی newskasbokar@gmail.com یا تماس با تلفن ۸۸۲۵۳۴۲۸ صدای خود را به گوش مسئولان برسانید.

راهکار

۳ اصل طلایی برنامه‌ریزی

یک نویسنده و پژوهشگر برنامه روزانه افراد موفق را بررسی کرده و به نتیجه‌ای جالب دست یافته است. پارامترهای مشترکی در برنامه‌ریزی روزانه این افراد وجود دارد:

۶۰ دقیقه اول را خوب مدیریت کنید

صبح که شروع می‌شود انگار اتفاقات خود به خود در حال افتادن هستند و قرار است با چیزی مسابقه بدهیم. ایمیل‌های زیادی منتظر خوانده شدن هستند و به نظر می‌رسد از همان ابتدای روز، از چیزی نامعلوم، عقب مانده‌ایم. تکنولوژی دنیای مدرن از همان ابتدای روز، سیل عظیمی را به سمت شما پرتاب می‌کند و شما به این سیل واکنش نشان می‌دهید. واکنش، کنش و واکنش تا زمانی که روز تمام می‌شود و آنقدر خسته می‌شوید که توانایی انجام کارهای مهم را ندارید. پس از بیدار شدن از انجام دادن کارهایی که رفتارتان را تحت تاثیر قرار می‌دهد مثل چک کردن ایمیل، تلگرام، فیسبوک و ... پرهیز کنید. چرا؟ چون پاسخ دادن به این سوال و آن درخواست شما را وارد گفتگوها و فعالیت‌هایی می‌کند که اصلا قرار نبود انجام شود و اصلا در اولویت نیست. نخستین نکته در برنامه‌ریزی روزانه این است که صبح که برمی‌خیزید، شما افسار زندگی را به دست بگیرید.

هر روز ۳ کار مهم را مشخص کنید

همه کارها دارای اهمیت یکسان نیستند؛ بیشتر ما با دو نوع کاملا متفاوت از کارها مواجه هستیم، سطحی و پیچیده. کارهای سطحی مانند ایمیل، ملاقات‌ها، اطلاعات حرکت وسایل نقلیه و... کوچک هستند و برای انجام شدن به استعدادهای شما نیازی ندارند. اما برای انجام کارهای پیچیده می‌بایست از توانایی‌های تان بهره ببرید. کار سطحی از اخراج شما جلوگیری می‌کند اما کار پیچیده موجب ارتقای شما می‌شود و می‌بایست اولویت داشته باشد. لازم نیست همه کارها را انجام بدهید. کارهای مهم‌تر را به صورت واضح مشخص کنید (نهایتا ۳ کار) و مابقی کارها را تنها در صورتی انجام دهید که وقت اضافه داشته باشید؛ بدون استرس، آنها را رها کنید.

از «ساعات جادویی» برای ۳ هدف روز استفاده کنید

این جمله طلایی را به خاطر بسپارید: همانطور که اهمیت کارها یکسان نیست، ساعت‌ها هم ارزش یکسانی ندارند. به عقیده استاد روانشناسی و اقتصاددان رفتاری حداکثر بازدهی شما در روز بین دو تا دو و نیم ساعت است. «واضح است که اغلب افراد بیشترین بازدهی را در ۲ ساعت اول صبح دارند. البته نه دقیقا بعد از بیدار شدن، به عنوان مثال اگر شما ساعت ۷ از خواب بیدار شدید بین ساعت ۸ تا ۱۰ و نیم بیشترین بازدهی را خواهید داشت.» تحقیقات نشان می‌دهد در طول روز، هوشیاری و حافظه، توانایی واضح فکر کردن و یادگیری، بین ۱۵ تا ۳۰ درصد در نوسان است. اغلب ما ۲ ساعت و نیم تا ۴ ساعت بعد از بیداری بیشترین بهره‌وری را داریم. البته آدم‌ها با هم فرق دارند. برخی صبح‌ها برای کاری راحت ترند و برخی بعدازظهرها. ساعت‌های جادویی خود را پیدا کنید.

تجویز راهبردی

مزیت کسانی که هدف و استراتژی دارند، این است که چون خودشان هدفگذاری کرده‌اند، نمی‌گذارند امور دیگر برای آنها هدفگذاری کند و به راحتی ۳ کار اولویت‌دار خود را مشخص می‌کنند. بنابراین اگر می‌خواهید هر روزتان یک گام بلند به سوی پیشرفت باشد اول از همه باید بدانید که در پنج سال یا ده سال آینده به کجا می‌خواهید برسید. نکته جالب اینجاست که این نکات طلایی برای همه در همه سطوح از جمله کسانی که در خانه کار می‌کنند یا کسانی که مدیر ارشد کشور هستند، کاربردی و مهم است.

تجویز راهبردی از شبکه استراتژیست بر مطلبی از سایت (Webyad.com)

حکایت

انسان‌هایی که در گذشته باقی می‌مانند

روزی شیوانا به همراه تعداد زیادی از شاگردان خود صبح زود عازم معبدی در آن سوی کوهستان شد. یک ساعت که راه رفتند، به تعدادی دختر و پسر جوان رسیدند که در کنار جاده مشغول استراحت بودند. دختران و پسران کنار جاده وقتی چشم‌شان به گروه شیوانا افتاد، شروع کردند به مسخره کردن آنها و برای هر یک از اعضای گروه، اسم حیوانی را درست کردند و با صدای بلند این اسامی ناشایست را تکرار کردند. شیوانا سکوت کرد و هیچ نگفت. وقتی شبانگاه، گروه به آن سوی کوهستان رسیدند و در معبد شروع به استراحت کردند، شیوانا در جمع شاگردان سوالی مطرح کرد و از آنها خواست تا اثرگذارترین خاطره این سفر یک روزه را برای جمع بازگو کنند. تقریبا تمام اعضای گروه مسخره کردن صبحگاهی جوانان کنار جاده را به شکلی بازگو کردند و در پایان خاطره از این عده به صورت جوانان خام و ساده‌لوح یاد کردند. شیوانا تبسمی کرد و گفت: شما همگی متفق‌القول خاطره این جوانان را از صبح با خود حمل کردید و در تمام مسیر با این اندیشه کلنجار رفتید که چرا در آن لحظه واکنش مناسبی از خود ارائه ندادید؟ شما همگی از این جوانان با صفت ساده‌لوح و خام یاد کردید اما از این نکته کلیدی غافل بودید که همین افراد ساده‌لوح و بی‌ارزش تمام روز شما را هدر دادند و حتی هم‌اکنون هم بخش اعظم فکر و خیال شما را اشغال کرده‌اند. اگر حیوانی که وسایل ما را حمل می‌کرد توسط افساری که به گردنش انداخته شده بود طول مسیر را با ما همراهی کرد، آن جوانان با یک ریسمان نامرئی که خود شما سازنده آن بودید، این کار را کردند. در تمام طول مسیر بارها و بارها خاطره صبح و تک‌تک جملات را مرور کردید و آن صحنه‌ها را برای خود بارها در ذهن خویش تکرار کردید.

شما با ریسمانی نامرئی که دیده نمی‌شود ولی وجود داشت و دارد، از صبح با جملات و کلمات آن جوانان همراه بوده‌اید و آنقدر اسیر این بازی بوده‌اید که هدف اصلی از این سفر معرفتی را از یاد برده‌اید. من به جرات می‌توانم بگویم که آن جوانان از شما قوی‌تر بوده‌اند، چرا که با یک ادا و اطوار ساده همه شما را تحت کنترل خود قرار داده‌اند و مادامی که شما خاطره صبح را در ذهن خود یدک بکشید، هرگز نمی‌توانید ادعای آزادی و استقلال فکری داشته باشید و در نتیجه خود را شایسته نور معرفت بدانید.

یاد بگیرید که در زندگی همه اتفاقات چه خوب و چه بد را در زمان خود به حال خود رها کنید و در هر لحظه فقط به خاطرات همان لحظه بیندیشید. اگر غیر از این عمل کنید، به مرور زمان حجم خاطراتی که با خود یدک می‌کشید آنقدر زیاد می‌شود که دیگر حتی فرصت یک لحظه تماشای دنیا را نیز از دست خواهید داد.

مهارت‌های مدیریتی

افراد را مدیریت نکنید

در امر مدیریت همیشه به یاد داشته باشید که افراد زیردست‌تان را مدیریت نکنید. این یکی از اشتباهات مهلکی است که بسیاری از مدیران ایرانی انجام می‌دهند، آنها به جای مدیریت کردن فرایندها، خود افراد را مدیریت می‌کنند، یعنی به جای اینکه بگویند چه چیزی را می‌خواهند، لحظه به لحظه آنها را کنترل می‌کنند. مانند اینکه بالای سر یک بنا بایستید و مدام به او بگویید چه بکند و چه نکند، به نظرتان چه نتیجه‌ای خواهید گرفت؟ دست از مدیریت افراد بردارید. آنها خودشان را می‌توانند اداره کنند. شما به آنها بگویید چه می‌خواهید و کار را به آنها بسپارید. سپس چند بار کار را بررسی کنید تا مطمئن شوید آنها خواسته شما را به درستی انجام می‌دهند و بگذارید کارشان را بکنند

@PracticalManagement

تبلیغات خلاق

مفاهیم اقتصادی

Cross-Selling چیست و چه کاربردی در کسب‌وکارهای اینترنتی دارد؟

شما یک فروشنده بیمه هستید و می‌خواهید درآمد خودتان را از طریق فروش به همان مشتریان ثابتی که دارید، افزایش دهید. مشتری شما در سال یک‌بار از شما بیمه‌نامه می‌خرد و می‌رود. تا سال آینده شما دو روش برای فروش بیشتر خدمات به یک مشتری دارید.

روش اول این است که به مشتری خودتان بیمه‌نامه‌های دیگر مثل بیمه عمر و آتش‌سوزی پیشنهاد بدهید و روش دوم این است که مثلا اگر یک مشتری از شما بیمه آتش‌سوزی خرید، شما با تعامل با یک مرکز فروش تجهیزات ایمنی به او کپسول آتش‌نشانی هم بفروشید یا ارجاع دهید تا از محل خرید به شما کارمزد بازاریابی تعلق گیرد.

به فروش مجدد سایر خدمات و محصولات به مشتریانی که یک‌بار خرید کرده‌اند Cross-Selling گفته می‌شود.

در Cross-Selling معمولا گروه‌های متفاوتی از کالاها را می‌توان به کاربر ارائه کرد.

وقتی در فروشگاه اینترنتی شما فروش دوربین عکاسی وجود دارد می‌توانید ویدئو یا کتاب آموزش عکاسی هم به کاربر ارائه کنید.

تفاوت Cross-Selling با فروش بیشتر یا Up-Selling در نوع پیشنهادی است که به کاربر یا مشتری ارائه می‌کنید.

در این روش اول هدف فروش کالای هم‌ردیف و گران‌تر است اما در روش دوم هدف فروش کالای متفاوت است ،حتی اگر متعلق به یک گروه دیگر باشد.

شما این دو روش را به هر عنوان و نامی که می‌شناسید و دوست دارید با هم ترکیب کنید تا شاهد افزایش فروش خودتان باشید.

منبع: نت استارت

۵ توصیه بازاریابی برای کسب‌وکارهای آنلاین

توصیه‌های زیادی وجود دارد که هر کسب‌وکار برخط با هر وضعیت مالی می‌تواند در بازاریابی کسب و کار خود به کار بگیرد. در ادامه ۵ توصیه بازاریابی برای موفقیت کسب و کار آنلاین یا برخط آمده است که می‌تواند به کسب و کار شما کمک زیادی بکند. بسیاری از کسب و کارها که در ابتدای راه هستند، از این واژه متنفرند و بازاریابی برخط می‌تواند حتی چالش برانگیزتر باشد. از آن‌جا که در هر گوشه‌ای از بازار که فکرش را بکنید وبگاه‌ها و کسب و کارهای رقابت‌پذیر وجود دارند، استفاده از بازاریابی برای متمایز شدن از همتایان برخط‌تان می‌تواند چالشی بسیار عظیم باشد، به‌ویژه اگر پول زیادی برای بودجه بازاریابی‌تان ندارید.

در ادامه ۵ توصیه بازاریابی برای موفقیت کسب و کار آنلاین یا برخط آمده است:

۱. مخاطب‌تان را فراموش نکنید

این ساده‌ترین و در عین حال مهم‌ترین توصیه است، چون پژوهش بازار برای بازاریابی ضروری است. آیا سعی دارید گروه‌های خاصی از افراد جامعه را جذب کنید؟ این اعضای گروه مکرر را به کدام وبگاه‌ها سر می‌زنند؟ آنها وقتی به محصول شما نگاه می‌کنند به دنبال چه ویژگی‌هایی هستند و شما چگونه می‌توانید نشان دهید که محصول‌تان این ویژگی‌ها را دارد؟

اینها تنها چند سوال هستند که صاحب هر کسب و کار برخط باید قبل از طرح‌ریزی استراتژی بازاریابی جواب‌شان را بداند. چند سوال خوب مطرح کنید و سپس پژوهش بازار را انجام دهید. اجتماعی باشید و از مشتریان افکارشان را بپرسید و بررسی کنید آدم‌ها در رسانه‌های اجتماعی درباره شرکت شما چه می‌گویند. این به شما کمک می‌کند ضعف‌های‌تان را بشناسید و بدانید استراتژی بازاریابی‌تان باید چگونه باشد.

۲. به بازاریابی محتوا فکر کنید

یک توصیه بازاریابی برای موفقیت کسب و کار آنلاین این است که به جای اینکه در گوگل تبلیغ بخرید یا وبگاهی پیچیده طراحی کنید، می‌توانید یک وبلاگ ساده یا یک حساب در اینستاگرام بسازید و جزئیات واقعیت‌هایی درباره کسب و کارتان را در آن منتشر کنید. می‌توانید رویکردی انسان‌گرایانه در پیش بگیرید که نشان دهد کسب و کار شما محیطی گرم و صمیمی دارد، یا درباره خصوصیات صنعت‌تان به شیوه‌ای فنی‌تر صحبت کنید. همانطور که در بالا اشاره شد، باید بدانید مخاطب هدف‌تان چه کسانی هستند و سپس محتوایی تولید کنید که نیازهای آنها را رفع کند.

شاید بازاریابی محتوا در مقایسه با رویکردهای سنتی ارزان‌قیمت‌تر باشد، اما روشی چالش برانگیز است. شما باید محتوای‌تان را مرتبا به‌روز رسانی کنید، تمام مدت به چیزهایی فکر کنید که گفتن‌شان جالب باشد، و بلاگ‌ها یا ویدئوهایی باکیفیت بسازید که آدم‌ها را به وبگاه‌تان جذب کند.

۳. در رسانه‌های اجتماعی فعال شوید

حتی اگر بهترین مطلب را در وبلاگ‌تان ارسال کنید، اگر هیچ‌کس واقعا آن را نخواند هیچ اهمیتی ندارد. جاهایی مانند وردپرس برای شروع بازاریابی محتوا خوب است، اما بازاریابی محتوا باید با یک کمپین بازاریابی رسانه‌های اجتماعی پیوند داشته باشد تا در جذب خواننده‌های بالقوه موفق شود. ولی یک استراتژی فعال در رسانه‌های اجتماعی به این معنی نیست که در تمام وبگاه‌های رسانه‌های اجتماعی برای کسب و کارتان حساب کاربری بسازید. روی یکی از وبگاه‌های اجتماعی اصلی تمرکز کنید و هنگامی که در نخستین وبگاه‌تان مجموعه‌ای قابل اتکا از دنبال‌کنندگان را به دست آوردید، به تدریج آن را به رسانه‌های دیگر گسترش دهید. احتمالا فیسبوک انتخاب پیش‌فرض است، اما اگر کسب و کارتان رسمی‌تر و حرفه‌ای‌تر است می‌توانید از لینکدین، و اگر کسب و کارتان معمولی و غیرجدی است می‌توانید از اینستاگرام و پینترست استفاده کنید و از توئیتر اجتناب کنید.

۴. اهمیت سئو را درک کنید

یک استراتژی دقیق برای فعالیت در رسانه‌های اجتماعی خیلی مهم است، اما گوگل همچنان یکی از بزرگ‌ترین ابزارهایی است که مشتریان جدید می‌توانند برای کشف کسب و کار شما به کار بگیرند. به همین دلیل مهم است که در بهینه‌سازی موتور جستجو (سئو) خوب عمل کنید.

به یاد داشته‌باشید که گوگل وبگاه‌ها را پیگیری می‌کند و براساس تعداد صفحاتی که به هر وبگاه لینک می‌شود آنها را رتبه‌بندی می‌کند. همچنین باید محتوای‌تان را مرتبا به‌روز رسانی کنید. اگر این کار را بکنید، وبگاه‌های دیگر به مقاله‌ها و ویدئوهایی که شما تولید می‌کنید لینک می‌شوند و وبگاه شما را در رتبه‌بندی‌های جستجو بالاتر می‌برند.

دیتر شیائو، مدیرعامل شرکت مزولاجیک، معتقد است شرکت‌ها باید نسبت به لینک‌سازی رویکردی جامع داشته‌باشند، یعنی از کانال‌های مختلف لینک جمع‌آوری کنند.

شیائو می‌گوید: «لینک‌سازی حضور یک شرکت را در فضای برخط به حداکثر می‌رساند و اطمینان می‌بخشد که مشتریان می‌توانند به آسانی اطلاعات و منابعی را که نیاز دارند پیدا و دریافت کنند و باعث لذتبخش شدن تحقیق درباره محصولات شرکت شما و خریدن آنها می‌شود.»

هرچند ترفندهای کوچکی مانند لینک‌ها و استفاده مداوم از کلیدواژه‌ها وجود دارد که برای بهبود رتبه سئو خود می‌توانید به کار بگیرید، اما درک کنید که بهترین راه برای بالا رفتن در سرچ گوگل ارائه محتوای باکیفیت به طور مداوم است. هر قدر روی اهمیت محتوا و بازاریابی محتوا برای هر استراتژی برخط تاکید کنیم کم است.

۵. نیاز مشتریان موبایلی را در نظر داشته‌باشید

ما می‌دانیم که امروزه آدم‌ها بیشتر از هر زمان دیگری از گوشی‌های موبایل‌شان برای رفتن به اینترنت و انجام کسب و کار استفاده می‌کنند، اما هنوز هم آن را دست کم می‌گیریم. گزارشی از موسسه آماری کام‌اسکور در آوریل ۲۰۱۶ نشان می‌دهد اکنون ۶۵ درصد زمانی که آدم‌ها در رسانه‌های دیجیتال سپری می‌کنند از طریق موبایل است.

بنابراین یک توصیه بازاریابی برای موفقیت کسب و کار آنلاین این است که هر کسب و کاری باید یک استراتژی موبایلی داشته‌باشد. این یعنی ضروری است وبگاه‌تان را طوری طراحی کنید که کاربران موبایلی بتوانند به آسانی در آن بگردند و به بخش‌های مختلف بروند، به‌ویژه اگر کسب و کار کوچک شما خرده‌فروشی یا رستوران است.

همچنین در نظر داشته‌باشید که در هر صفحه از وب اطلاعات کمتری قرار دهید چون هرچند ممکن است آدم‌ها برای استفاده از موبایل در مقایسه با رایانه‌های خانگی وقت بیشتری را سپری کنند، اما در عین حال با استفاده از موبایل، نسبت به رایانه‌های خانگی، وقت کمتری را در هر صفحه سپری می‌کنند.

در نهایت ساخت یک وبگاه کاری دشوار است و وارد شدن به آن با موبایل ترافیک وبگاه‌تان را کند خواهد کرد. مطمئن شوید مشکل احتمالی رفع شده است.

منبع: لایف هک
ترجمه: بازده