روزنامه
کسب و کار
Business
kasbokarnewspaper
kasbokarnews
سال دهم | شماره ۳۱۸۸ | سه‌شنبه ۴ دی‌ماه ۱۴۰۳ | ۲۲ جمادی الثانی ۱۴۴۶ | ۲۴ دسامبر ۲۰۲۴ | ۸ صفحه
۵۰۰۰ تومان
روزنامه فرهنگی، اقتصادی صبح ایران
پیامک: ۳۰۰۰۴۸۰۰
www.kasbokarnews.ir

رشد اقتصادی بدون نفت ۲.۳ درصد شد

تداوم رشد فعالیت‌های اقتصادی

صفحه۲

سرعت گرانی کم شد

کاهش تورم در آذر ماه

صفحه۳

سرمقاله

مهار تورم با ساماندهی بازارهای غیرمولد

عبدالمجید شیخی، اقتصاددان

بزرگترین مشکل اقتصاد ما این است که بخش غیرمولد بر بخش مولد غلبه پیدا کرده و حجم بخش غیر مولد بسیار بزرگ شده و در برابر بخش مولد تاکنون مرتباً سرکوب شده است. دیگر مشکل این است که بازار بانکی را به حال خود رها کرده‌ایم. بانک‌ها در بازار بانکی خود نرخ تعیین می‌کنند و هزینه فرصت پول تعیین می‌کنند و این شبه ربا است. از مصادیق رهاشدگی بازار بانکی آن است که خلق اعتبار می‌کند. بانک خصوصی تشکیل دادیم، بانک‌ها از منابع دولتی بانک مرکزی و هم از همدیگر اضافه برداشت دارند. خلق...

متن کامل در صفحه ۳

بانک توسعه اسلامی خبر داد:

تأمین ۶.۲ میلیارد دلاری برای پروژه‌های ایران

صفحه ۲

سقف قیمت برای واردات خودرو صفر برداشته شد

صفحه ۲

رشد ۳ برابری صدور ضمانت‌نامه صنایع کوچک

صفحه ۲

نمایشگاه تلکام با حضور ۱۴۸ شرکت داخلی و خارجی افتتاح شد

نمایشگاه تلکام ۱۴۰۳ با شعار مخابرات پایدار در عصر هوش مصنوعی و حضور ۱۴۸ شرکت داخلی و خارجی آغاز به کار کرد. بیست و پنجمین نمایشگاه بین‌المللی مخابرات، فناوری اطلاعات و اقتصاد دیجیتال (تلکام) سوم دی ماه با حضور محمدرضا عارف معاون اول رئیس جمهور و وزیر ارتباطات و فناوری اطلاعات با شعار مخابرات پایدار در عصر هوش مصنوعی آغاز به کار کرد. در تلکام ۱۴۰۳ که تا ششم دی ماه ادامه دارد، ۱۴۸ شرکت داخلی و خارجی به صورت مستقل حضور دارند که ۵۰ شرکت در پاویون‌های پارک های علم و فناوری، صندوق نوآوری و شکوفایی ریاست جمهوری و ستادِ رونمایی خواهیم داشت. حضور شرکت ها نسبت به سال گذشته با رشد ۱۰ درصدی رو به رو بوده است. همچنین قرار است از ۳۰ محصول در حوزه هوش مصنوعی و هوشمندسازی رونمایی شود. برگزاری هشت پنل تخصصی در حوزه لبه تکنولوژی و همرسانی شرکت ها و بخش های دولتی از دیگر برنامه تلکام ۱۴۰۳ به شمار می رود.

بنا بر تاکید عضو شورای سیاست گذاری نمایشگاه تلکام، در سال ۱۴۰۳ شرکت های اپراتوری به جای نمایش اقتدار اداری به نمایش محصولات و خدمات فناورانه خود می پردازند. در این نمایشگاه بر موضوعاتی چون صادرات محور بودن محصولات، جذب شرکت ها در صادرات، حضور شرکت های بزرگ در حوزه اقتصاد دیجیتال، مشارکت دهی شرکت های نوین، حضور فعال شرکت های هوش مصنوعی، حضور دانشگاه ها تاکید شده و هیات های تجاری از کشورهای همسایه (چین، ترکیه، عراق، روسیه، ارمنستان، افغانستان و روسیه) با ظرفیت ۳۰ نفر حضور خواهند داشت. در تلکام امسال قرار است از پروژه «ابر ما» که یکی از...

۴

روند رشد جمعیت بسیار پایین است

وزیر کشور با بیان اینکه روند رشد جمعیت بسیار پایین است گفت: اگر همین روند ادامه پیدا کند در سال ۱۴۸۰ جمعیت کشور به زیر ۴۰ میلیون نفر می‌رسد و این فاجعه بزرگی است.

به گزارش ایسنا، اسکندر مومنی در آیین بهره برداری از گواهی الکترونیک ولادت در سراسر کشور و افتتاح مرکز میانی صدور گواهی الکترونیک سازمان ثبت احوال کشور با تاکید بر لزوم توسعه هوشمندسازی گفت: با توجه به شرایط امروز جامعه در ایران و همه جای دنیا، هوشمندسازی فرایندها و اقدامات دیگر یک انتخاب نیست بلکه یک ضرورت اجتناب ناپذیر است و اصلاً امکان ادامه خدمت بدون هوشمندسازی فراهم نیست. وی افزود: امروز در این آیین با تلاش همکاران در سازمان ثبت احوال و همکاری بسیار مناسب وزارت بهداشت، گواهی ولادت در کشور انشاالله از امروز هوشمند و الکترونیکی خواهد شد که گامی بزرگ برای هوشمندسازی کامل فرایندها و اقدامات در سازمان ثبت احوال و موضوعات و مسائل هویتی کشور است. مومنی با بیان اینکه هوشمندسازی به همراه خودش سرعت، دقت و صحت عمل را به همراه دارد افزود: وقتی این فرایند به نهایت خود برسد طبیعتا بسیاری از اقدامات حذف و از بسیاری هزینه ها مثل کاغذهایی که مصرف می‌شود و وقت و عمر و زندگی مردم صرفه جویی می شود.

وی در ادامه به موضوع جمعیت اشاره کرد و گفت: موضوع کاهش روند ولادت و جمعیت یک موضوع جدی است. متاسفانه روند رشد جمعیت بسیار پایین است و به عبارتی اگر همین روند ادامه پیدا کند در سال ۱۴۸۰ جمعیت کشور به زیر ۴۰ میلیون نفر می‌رسد و این فاجعه بزرگی است. همه باید تلاش کنیم که قانون حمایت از خانواده و جوانی جمعیت به نتیجه برسد. این روند خسارت بزرگی است و حتما همه دستگاه‌های دولتی باید تلاش کنند و به مردم آگاهی دهند. ابتدا باید این روند کاهشی را متوقف کنیم و سپس به سمت رشد جمعیت برویم.

وزیر کشور افزود: بخش‌های مختلف، کارشناسان مختلف و همچنین وزارت بهداشت بارها اعلام کردند که این روند کشور را با یک بحران جدی در آینده مواجه خواهد کرد. خود قانون جوانی جمعیت فی نفسه قانون مناسبی است، در یک اقدام هماهنگ بین همه دستگاه‌ها و مشارکت مردم باید آن را پیاده سازی و اجرایی کنیم.

وی عنوان کرد: فکر می کنم که این اقدامات تاکنون موفق نبوده چون اگر موفق بود قطعاً این روند کاهشی باید جایی متوقف می‌شد انشاالله باید تلاش بیشتری کنیم، آسیب شناسی انجام شود، این موضوع موضوع بخشی نیست بلکه مربوط به همه کشورها و همه دستگاه‌ها و نهادها و مردمی است زیرا این باور باید ایجاد شود که موضوع کاهش جمعیت با این روند کاهشی شتابان یک بحران جدی برای کشور است.

سردار مومنی درباره اطلاعات مالیاتی دستگاه ها گفت: سازمان ثبت احوال دو وظیفه عمده دارد، اطلاعات لازم را که به هر حال دستگاه ها، مراکز پژوهشی و تحقیقاتی و دستگاه‌های دولتی نیاز دارند متناسب با اختیارات و وظایف قانونی‌شان هم به آن ها بدهد و هم اینکه این اطلاعات حریم خصوصی مردم و اطلاعات مردم است و نباید خارج از چهارچوب‌های مشخص شده ارائه شود، در واقع یک کار توامانی است هم باید حریم خصوصی حفظ شود و هم جاهایی که باید بر اساس قوانین و مقررات اطلاعات داده شود در همان چارچوب ارائه خدمت به همه دستگاه‌ها انجام شود.

تشریح جزئیات طرح بیمه زنان خانه‌دار و دختران

سازمان تامین اجتماعی با تشریح جزئیات طرح بیمه زنان خانه‌دار و دختران از آمادگی این سازمان برای ارائه خدمات بیمه‌ای به زنان و دختران کشورمان خبر داد.

سازمان تامین اجتماعی اعلام کرد: در اجرای ماموریت و مسئولیت‌های سازمان تامین اجتماعی براساس اسناد بالادستی مانند اصل ۲۹ قانون اساسی، ماده یک قانون تامین اجتماعی و نیز سیاست‌های کلی تامین اجتماعی، توسعه پوشش بیمه‌ای به همه اقشار جامعه از راهبردهای دارای اولویت این سازمان است.

در همین راستا زنان خانه‌دار و دختران، می‌توانند با پرداخت حق بیمه مقرر از خدمات سازمان تامین اجتماعی بهره‌مند شوند و به این ترتیب سوابق بیمه‌پردازی آنان در استفاده از خدمات بلندمدت سازمان لحاظ خواهد شد. همه بانوان می‌توانند با مراجعه به سامانه خدمات غیرحضوری سازمان تامین اجتماعی یا صفحه اختصاصی زنان خانه‌دار و دختران سایت سازمان تامین اجتماعی به نشانی women.tamin.ir در این طرح ثبت‌نام و حق‌بیمه ماهانه را از طریق همین سامانه و یا موبایل اپلیکیشن «تامین من» در نشانی hamrah.tamin.ir، بدون نیاز به مراجعه حضوری پرداخت کنند.

براساس این گزارش، طرح بیمه زنان خانه‌دار و دختران این سازمان در قالب مقررات بیمه صاحبان حِرف و مشاغل آزاد و به‌صورت خویش‌فرمایی تعریف و طراحی شده و زنان خانه‌دار و دختران در سنین بین ۱۸ تا ۵۰ سال می‌توانند در این طرح ثبت‌نام و بیمه‌پردازی کنند. همچنین در صورتی که بانوان و دختران با سن بیش از ۵۰ سال، معادل سال‌های بیش از ۵۰ سال، سابقه بیمه‌پردازی قبلی داشته باشند هم می‌تواند در این طرح ثبت‌نام کنند.

پس از انتخاب درآمد یا دستمزد مبنای کسر حق‌بیمه در قالب مقررات و قوانین، بیمه‌پرداز می‌تواند به انتخاب خود یکی از سه نرخ ۱۲ یا ۱۴ یا ۱۸ درصد درآمد مبنای کسر حق‌بیمه را برای بیمه‌پردازی انتخاب کند. افرادی که نرخ ۱۲ درصد را انتخاب کنند از خدمات بلند مدت بازنشستگی و فوت بعد از بازنشستگی بهره‌مند خواهند بود. افرادی که نرخ ۱۴ درصد را انتخاب کنند از خدمات بازنشستگی و فوت قبل و بعد از بازنشستگی بهره‌مند می‌شوند و در نهایت افرادی که نرخ ۱۸ درصد را انتخاب می‌کنند از کامل‌ترین بسته خدمات یعنی بازنشستگی، از کارافتادگی و فوت قبل و بعد از بازنشستگی بهره‌مند خواهند شد.

با پرداخت حق‌بیمه از سوی زنان و یا دختران، سوابق بیمه‌ای برای آنها ایجاد و محاسبه می‌شود که این سوابق در احراز شرایط بهره‌مندی از تعهدات بلندمدت سازمان تامین اجتماعی (بازنشستگی، فوت و ازکارافتادگی) مؤثر خواهد بود.

براساس این گزارش؛ زنان خانه‌دار و دختران تحت پوشش خدمات درمانی به تبع بیمه‌پردازی همسر یا والدین، می‌توانند کماکان از خدمات درمانی سازمان تامین اجتماعی نیز استفاده کنند و دریافت مستمری همسر مرحوم، مانع بیمه‌پردازی جداگانه زنان خانه‌دار نیست. این افراد پس از رسیدن به شرایط بازنشستگی هم مستمری قبلی به‌عنوان فرد بازمانده و هم مستمری بازنشستگی خود را دریافت می‌کنند.

انتظار از سازمان برنامه برای تعجیل در تامین بودجه شیر مدارس

دبیر کمیته ملی شیر وزارت آموزش و پرورش با بیان اینکه جبران مدت زمان گذشته از سال تحصیلی برای اجرای طرح توزیع شیر مدارس به توان شرکت‌های لبنی بستگی دارد گفت: تولید با حجم زیاد در زمان محدود سخت است ولی این تجربه، سال گذشته هم وجود داشته و خیلی از وعده‌های دریافت شیر که دانش آموزان از دست دادند را جبران کردیم؛ اصل مطلب این است که تامین اعتبار باید صورت گیرد. حسین اسداللهی در گفت‌وگو با ایسنا، با بیان اینکه انتظار داریم سازمان برنامه و بودجه برای تامین بودجه شیر مدارس تعجیل کند گفت: زمان زیادی از سال تحصیلی گذشته و هرچه زمان بگذرد اجرای طرح خیلی سخت‌تر می‌شود ولی با تمام این‌ها مذاکرات و تلاش آموزش و پرورش همچنان ادامه دارد.

وی با بیان اینکه نامه نگاری متعدد و بسیار زیادی برای اجرای طرح توزیع شیر مدارس انجام شده است افزود: پیگیری‌ها، مکاتبه‌ها و مذاکرات ادامه خواهد داشت و امیدواریم هر زمان که امکان‌پذیر است، طرح محقق شود. دبیر کمیته ملی شیر وزارت آموزش و پرورش با بیان اینکه جبران این مدت زمان گذشته به توان شرکت‌های لبنی بستگی دارد ادامه داد: تولید با حجم زیاد در زمان محدود سخت است ولی این تجربه، سال گذشته هم وجود داشته و خیلی از وعده‌های دریافت شیر که دانش آموزان از دست دادند را جبران کردیم، اصل مطلب این است که تامین اعتبار باید صورت گیرد.

اسداللهی با بیان اینکه شرکت‌های لبنی آمادگی لازم را برای اجرای طرح دارند در خصوص پای کار آمدن خیرین برای تامین بودجه توزیع شیر مدارس گفت: اعتبار شیر مدرسه خیلی سنگین است و باید سریعا پرداخت شود؛ اعتباری نیست که مستمر بتوان پرداخت کرد.

وی با بیان اینکه باید هزینه‌ای به شرکت‌های لبنی پرداخت شود تا شیر را تهیه کنند افزود: شیر مدرسه برنامه‌ای کوتاه مدت و پرهزینه و در عین حال پر نتیجه و دارای خواص زیاد است و اجرای آن به خصوص در زمان آلودگی هوا کاملا ملموس است بنابراین به این طرح به عنوان طرحی لازم باید توجه کرد.

دبیر کمیته ملی شیر وزارت آموزش و پرورش با بیان اینکه شیر مدرسه توانسته در سلامت، رشد، موضوع کوتاهی قد دانش آموزان درخشان ظاهر شود در پاسخ به این سوال که آیا آموزش و پرورش بودجه لازم را دارد که طرح را حداقل در مناطق محروم اجرایی کند؟ عنوان کرد: آموزش و پرورش مجموعه‌ای است که باید تامین اعتبار کارهای آن صورت بگیرد و نمیتوانیم از محل اعتبارات دیگر برای این طرح استفاده کنیم یعنی اجازه آن در قانون داده نشده است.

اسداللهی با بیان اینکه در صورت تامین اعتبار برنامه‌ریزی برای توزیع دو نوبت شیر در مدارس انجام می‌شود اظهار کرد: در نهایت همه چیز بسته به توان شرکت‌های لبنی دارد اما از توزیع روزانه استقبال می‌کنیم.

اجرای طرح کاهش تعدد قیمت‌های نان

معاون هماهنگی امور اقتصادی استانداری تهران با اشاره به تخلفات نانوایی‌ها و نوع نظارت و بازرسی برای تنظیم قیمت نان در استان تهران، گفت: کاهش تعدد قیمت‌های نان و افزایش نانواهای آزادپز طی دو ماه آینده در استان تهران اجرا خواهد شد.

حشمت‌الله عسگری در گفت‌وگو با ایسنا در توضیح بیشتر اظهار کرد: متأسفانه در حوزه آرد و نان نابسامانی شدیدی وجود دارد. نه تنها اوضاع بهتر نشده؛ بلکه بدتر هم شده، اما تلاش داریم سامانه هوشمند «نانینو» در تنظیم نان اصلاح شود. اگر به این نتیجه برسیم که سامانه «نانینو» کمکی به وضعیت قیمت‌های آرد و نان نمی‌کند، آن را از گردونه خارج می‌کنیم. دولت یارانه و آرد ارزان به نانوا می‌دهد اما باز هم نان گران به مردم می‌دهند. در این شرایط هم نانوا و هم مردم ناراضی هستند. وی ادامه داد: ابتدا باید تنوع قیمت‌های آرد را کم کنیم؛ در حال حاضر بخشی از آرد تحویل داده شده پخت نمی‌شود و وارد شبکه‌های فرعی خرید و فروش و کیسه‌گیری مجدد می‌شود. کیسه‌ها در پنج نوع با رنگ‌های مختلف و در قیمت‌های مختلف به فروش می‌رسند و این تعدد قیمت‌های آرد باعث شده که امکان نظارت وجود نداشته باشد. در استان تهران ۱۰ هزار نانوایی وجود دارد و نظارت بر آرد و نان در استان واقعا مشکل است، چرا که با این شیوه نتیجه خاصی نمی‌توان گرفت.

عسگری تصریح کرد: در سال ۱۴۰۰، مصرف آرد ۹۰ هزار کیسه بود و اکنون هم ۹۰ هزار کیسه مصرف داریم و هیچ تغییری رخ نداده است. به دنبال تجدیدنظر اساسی در این حوزه هستیم؛ ابتدا باید تعدد قیمت‌ها را اصلاح کنیم چرا که نهایتا باید دو قیمت آزاد و یارانه‌ای در فروش نان داشته باشیم؛ اما اکنون چهار قیمت یارانه‌ای و یک قیمت آزاد داریم. مسئله دیگر این است که می‌توانیم آرد آزاد را به متقاضیان محصول بدهیم و واقعا باید این کار را انجام دهیم.

وی ادامه داد: خیلی‌ها در تهران علاقه‌مند هستند که نانوایی داشته باشند و مردم مشکلی بابت خرید نان آزاد ندارند؛ اما متأسفانه به زور به نانوایی‌ها یارانه می‌دهند در حالی که برای بعضی‌ها یارانه نان یا قیمت نان مهم نیست. کاهش تعداد قیمت‌ها و افزایش نانواهای آزادپز را در برنامه داریم و هیچ ممانعتی در برابر نانواهای آزاد نخواهیم داشت. با این کار نظارت را به سمت نانواهایی می‌بریم که آرد یارانه‌ای دریافت می‌کنند و حداکثر در دو ماه آینده این برنامه‌ها به اجرا خواهد رسید.

خط ون گردشی در پردیس مسافربری شرق تهران راه‌اندازی شد

معاون حمل و نقل ترافیک شهرداری منطقه ۱۳ از راه‌اندازی ون‌های گردشی رایگان در پردیس جدید مسافربری شرق تهران خبر داد.

به گزارش ایرنا، پایانه جدید شرق تهران (موسوم به پردیس مسافری شرق) در زمینی به مساحت تقریبی ۱۳ هکتار، در منتهی الیه بزرگراه شهید زین الدین و در تقاطع با بزرگراه شهید یاسینی، همجوار با بوستان سرخه حصار قرار دارد که از مهمترین ویژگی‌های آن، اجرای سیستم هوشمندسازی در این مرکز تبادل سفر است و بتدریج با تکمیل بخش‌های مختلف به بزرگترین پایانه مسافربری خاورمیانه تبدیل خواهد شد.

فاز نخست این طرح مهم شهری اخیرا تکمیل شد و به این ترتیب امکان انتقال تعاونی‌های پایانه قدیمی به محل جدید فراهم شد تا ضمن آزادسازی بخشی از عرصه‌های داخل شهر برای تغییر کاربری به فضاهای تفرجگاهی و گردشگری، پایانه‌ای مدرن و هوشمند در اختیار مسافران برون شهری قرار گیرد البته در سال‌های آینده با اجرایی شدن طرح توسعه شرقی خط ۲ مترو تهران، پایانه جدید شرق به این خط دسترسی پیدا خواهد کرد تا رفت و آمد به آن تسهیل شود.

با اجرایی شدن بهره‌برداری از این پایانه، ظرفیت پذیرش مسافر آن ۴۶ میلیون مسافر در سال خواهد بود همچنین امتداد خط ۲ متروی تهران نیز از زیر این پایانه عبور خواهد کرد و سپس به واسطه قطار برقی به شهر جدید پردیس متصل خواهد شد.

در تازه ترین تحول سیدامیر سیدهنجن معاون حمل و نقل ترافیک شهرداری منطقه ۱۳ روز یکشنبه گفت: تاکسیرانی منطقه با هماهنگی سازمان تاکسیرانی شهر تهران نسبت به استقرار ۱۰ دستگاه تاکسی ون در این پایانه اقدام کرد. وی با اشاره به آماده باش کامل تاکسی های ویژه ترمینال جهت خدمات رسانی به مسافران افزود: ون های گردشی بطور رایگان جهت جابجایی مسافران پردیس مسافربری شرق از ساعت هفت صبح تا ۲۴ شب فعالیت می کنند.

معاون شهردار این منطقه شرقی پایتخت با اشاره به راه اندازی پردیس مسافری شرق تهران از ۱۷ آذر امسال، یادآور شد: دستگاه‌های تاکسی ون، از ایستگاه مبدا ترمینال قدیم (سه راه تهرانپارس) به سمت ایستگاه مقصد پردیس مسافربری شرق تهران به طول ۹ کیلومتر در مدت زمان ۱۲ دقیقه مسافرگیری کرده و به راه می‌افتند.

خبر

سقف قیمت برای واردات خودرو صفر برداشته شد

هیات وزیران در موافقت با پیشنهاد دبیرخانه شورای عالی مناطق آزاد و ویژه اقتصادی، بند ۳ ماده ۶ آیین‌نامه واردات خودروهای نو را اصلاح کرد. به گزارش تسنیم، هیات وزیران در موافقت با پیشنهاد دبیرخانه شورای عالی مناطق آزاد و ویژه اقتصادی، بند ۳ ماده ۶ آیین‌نامه واردات خودروهای نو را اصلاح کرد.
بر اساس این اصلاحیه، بند ۳ به این شرح خواهد بود: «واردات خودروهای سواری و ون به مناطق آزاد تجاری —صنعتی در چارچوب قوانین و مقررات مناطق مذکور و این آیین‌نامه مجاز است.»
این بند پیش از اصلاح به این شرح بود: «واردات خودروهای سواری به مناطق آزاد تجاری - صنعتی مشروط به واردات خودروهای ترکیبی و برقی تا زیر ۴۰ هزار یورو در چهارچوب قوانین و مقررات مناطق مذکور و این آیین‌نامه مجاز است.» اکنون با اصلاح آیین‌نامه، علاوه بر اضافه شدن خودروی ون به فهرست خودروهای مجاز به واردات در مناطق آزاد، شرط ترکیبی و برقی بودن خودروهای سواری و شرط ارزش کمتر از ۴۰ هزار یورو نیز برای مناطق آزاد حذف شده است.

رشد ۳ برابری صدور ضمانت‌نامه صنایع کوچک

مدیرعامل صندوق حمایت از سرمایه‌گذاری صنایع کوچک گفت: به‌دنبال رشد پایدار عملکرد در سه سال گذشته، این صندوق توانسته در ۹ ماهه امسال سه برابر مدت مشابه سال گذشته برای صنایع کوچک ضمانت‌نامه صادر کند.
به گزارش روابط عمومی صندوق حمایت از سرمایه‌گذاری صنایع کوچک، «محمدحسین مقیسه» امروز (دوشنبه) با اشاره به عملکرد صندوق طی دو سال اخیر و مقایسه آن با سال‌های گذشته، افزود: صدور ضمانت‌نامه در سال جاری از لحاظ مبلغ و تعداد سه برابر سال گذشته رشد داشته است. این در حالیست که رشد صدور ضمانت‌نامه در سه سال گذشته ۶ برابر بوده است.
مقیسه خاطرنشان کرد: از جمله دلایل افزایش سه برابری صدور ضمانت‌نامه در سال جاری و در سال گذشته، پیاده‌سازی و اجرای پروژه‌های داخلی صندوق و همکاری همه همکاران این صندوق بوده است. در این راستا هدف‌گذاری، برنامه‌ریزی و تلاش بسیار زیادی از سوی همکاران صندوق انجام شد که ثمره آن را در رشد سه برابری آمار صدور ضمانت‌نامه را شاهد هستیم.
وی همچنین با اشاره به رشد سه برابری عملکرد صندوق در سال ۱۴۰۳ که در مقایسه با مدت مشابه سال گذشته بیش از ۲۸۵ درصد رشد داشته، گفت: طی ۲ سال اخیر شاهد رشد بسیار خوبی در زمینه صدور بودیم، زیرا توانستیم با تعریف و اضافه کردن خدمات جدید، افزایش سرمایه صندوق، اصلاح فرایندهای اجرایی و داخلی، بهره‌گیری از خدمات مشاوران، برون‌سپاری برخی فعالیت‌ها و همچنین توسعه همکاری با نظام بانکی و سکوهای تامین مالی جمعی، افزایش حجم صدور ضمانت‌نامه‌های صندوق را رقم بزنیم. مدیرعامل صندوق حمایت از سرمایه‌گذاری صنایع کوچک ادامه‌داد: روند صعودی صدور طی سه سال گذشته تاکنون ادامه داشته، به طوری که در مدت یاد شده (سال ۱۴۰۱ تا ۹ ماهه ۱۴۰۳)، بیش از ۱۵ برابر سه سال پیش از آن (سال‌های ۱۳۹۸ تا ۱۴۰۰) ضمانت‌نامه صادر شده است.
موضوع فعالیت صندوق کمک به توسعه صنایع کوچک از طریق تضمین حداکثر ۷۰ درصد (در مناطق کمتر توسعه یافته تا ۸۵ درصد) اصل و سود تسهیلات اعطایی بانک‌ها و موسسات مالی و اعتباری به صنایع و استفاده از وجوه اداره شده و سایر منابع مالی در چارچوب سیاست‌های صنعتی و برنامه‌های توسعه کشور در زمینه احداث، توسعه، بهسازی و نوسازی، سرمایه در گردش، توسعه پیمانکاری های فرعی، تحقیق و توسعه، خرید فناوری و دانش فنی و تجهیزات آزمایشگاهی و توسعه منابع انسانی و همچنین انجام سایر اموری است که در راستای تحقق هدف صندوق است.
این صندوق به صدور ضمانت‌نامه‌های اعتباری (شامل ضمانت‌نامه‌های اعتباری بانکی- ضمانت‌نامه اعتبار خرید کالا) و ضمانت‌نامه‌های پیمانکاری (شامل ضمانت‌نامه شرکت در مزایده و مناقصه - ضمانت‌نامه حُسن انجام کار - ضمانت‌نامه پیش‌پرداخت - ضمانت‌نامه استرداد کسور وجه‌الضمان) برای صنایع کوچک اقدام می‌کند.

بانک مرکزی:

رشد اقتصادی بدون نفت ۲.۳ درصد شد

گروه اقتصاد ایران وجهان
Newskasbokar@gmail.com

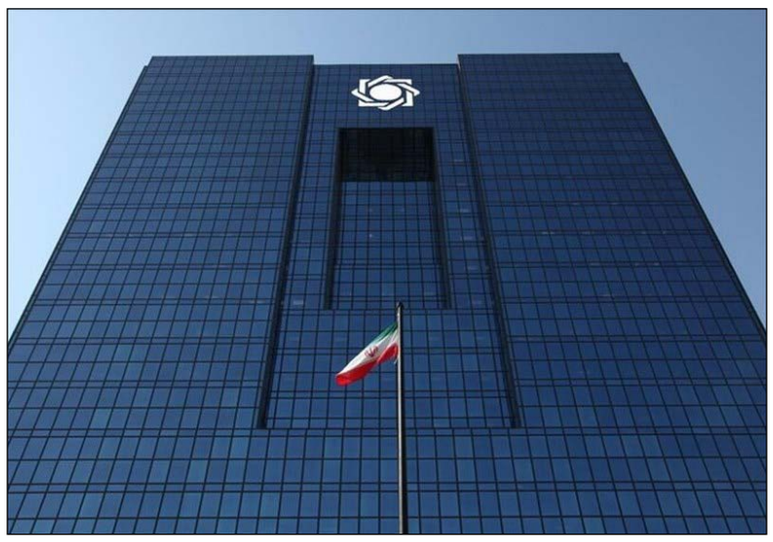

تولید ناخالص داخلی به قیمت پایه (به قیمت‌های ثابت سال ۱۴۰۰) در سه ماهه دوم سال ۱۴۰۳ به رقم ۲۱۳۰۹.۳ هزار میلیارد ریال رسید که نسبت به سه ماهه دوم سال ۱۴۰۲، رشد ۲.۷ درصدی را نشان می‌دهد. همچنین رشد اقتصادی بدون نفت طی دوره مذکور معادل ۲.۳ درصد بوده است.
بانک مرکزی اعلام کرد: بررسی وضعیت سرمایه‌گذاری در بخش‌های مختلف اقتصادی (به قیمت‌های ثابت سال ۱۴۰۰) مبین آن است که در سه ماهه دوم سال ۱۴۰۳ "تشکیل سرمایه ثابت ناخالص" از رشد ۴,۶ درصدی نسبت به دوره مشابه سال قبل برخوردار گردیده است؛ به طوری که در دوره مزبور، رشد تشکیل سرمایه ثابت ناخالص در دو زیربخش اصلی "ماشین‌آلات" و "ساختمان" به ترتیب معادل ۴,۴ و ۴,۸ درصد بوده است. خاطر نشان می‌گردد رشد تشکیل سرمایه ثابت ناخالص در سه‌ماهه دوم سال ۱۴۰۲ معادل ۴,۳ درصد و در دو زیربخش اصلی "ماشین‌آلات" و "ساختمان" به ترتیب ۷,۲ و ۲,۲ درصد بوده است.
در مجموع عملکرد تولید ناخالص داخلی کشور به قیمت پایه در شش‌ماهه اول سال ۱۴۰۳ "با احتساب نفت" و "بدون احتساب نفت" به قیمت‌های ثابت سال ۱۴۰۰ به ترتیب به ۴۰۳۶۰,۲ و ۳۷۰۳۴,۱ هزار میلیارد ریال رسید که نسبت به دوره مشابه سال قبل به ترتیب با افزایش ۲,۹ و ۲,۴ درصدی همراه بوده است. تحقق رشد اقتصادی مثبت در فصول اول و دوم سال جاری در امتداد رشد اقتصادی مثبت کلیه فصول سال ۱۴۰۲ حکایت از تداوم رشد فعالیت‌های اقتصادی در کشور دارد.

مولفه‌های رشد اقتصادی در سه ماهه دوم سال ۱۴۰۳

بررسی عملکرد رشد اقتصادی بر حسب گروه فعالیت‌های اقتصادی (به قیمت‌های ثابت سال ۱۴۰۰) نشان می‌دهد، رشد تولید ناخالص داخلی در سه ماهه دوم سال ۱۴۰۳ حاصل تحقق رشد مثبت ارزش افزوده در تمامی گروه‌های اصلی بوده است. لازم به توضیح است در دوره مزبور، رشد محقق شده گروه‌های "نفت و گاز"، "کشاورزی، جنگلداری و ماهیگیری"، "خدمات" و "صنایع و معادن" نسبت به دوره مشابه سال قبل به ترتیب معادل ۸,۸، ۲,۸، ۲,۵ و ۱,۷ درصد می‌باشد.
بررسی تولید ناخالص داخلی برحسب اقلام هزینه نهایی (به قیمت‌های ثابت سال ۱۴۰۰) در سه ماهه دوم سال ۱۴۰۳ نشان می‌دهد، "تشکیل سرمایه ثابت ناخالص"، "هزینه‌های مصرف نهایی بخش دولتی" و "هزینه‌های مصرف نهایی بخش خصوصی" به ترتیب از نرخ‌های رشد ۴,۶، ۴,۴ و ۲,۴ درصد نسبت به دوره مشابه سال قبل برخوردار بوده‌اند. در این دوره رشد تشکیل سرمایه ثابت ناخالص به تفکیک "ماشین آلات" و "ساختمان" به ترتیب معادل ۴,۴ و ۴,۸ درصد بوده است.

مولفه‌های رشد اقتصادی در شش‌ماهه اول سال ۱۴۰۳

بررسی عملکرد رشد اقتصادی بر حسب گروه فعالیت‌های اقتصادی در شش‌ماهه اول سال ۱۴۰۳ نشان می‌دهد، رشد ارزش افزوده گروه‌های "نفت و گاز"، "کشاورزی، جنگلداری و ماهیگیری"، "صنایع و معادن" و "خدمات"، نسبت به دوره مشابه سال قبل به ترتیب معادل ۹,۳، ۲,۸، ۲,۴ و ۲,۲ درصد بود که به ترتیب از سهمی معادل ۰,۷، ۰,۴، ۰,۸، و ۱,۰ واحد درصد در رشد اقتصادی شش‌ماهه اول سال ۱۴۰۳ برخوردار بوده‌اند. در دوره مزبور ارزش افزوده بخش "صنعت" به قیمت‌های ثابت سال ۱۴۰۰ از افزایش ۱,۷ درصدی نسبت به شش‌ماهه اول سال ۱۴۰۲ برخوردار بود؛ به طور مشخص در این بخش رشد شاخص تولید کارگاه‌های بزرگ صنعتی ۱۰۰ نفر کارکن و بیشتر - با اختصاص سهم حدود ۷۰ درصد از ارزش افزوده بخش صنعت- نسبت به شش‌ماهه اول سال ۱۴۰۲ معادل ۱,۳ درصد بود. بررسی عملکرد رشد شاخص مزبور به تفکیک رشته فعالیت‌های صنعتی (بر حسب کدهای ISIC دو رقمی) نشان می‌دهد که در شش‌ماهه اول سال ۱۴۰۳ از مجموع ۲۴ گروه اصلی، ۱۵ گروه (با ضریب اهمیت ۸۳,۷ درصدی از شاخص کل) از رشد مثبت تولید برخوردار بوده‌اند؛ از جمله صنایعی که بیشترین سهم را در رشد محقق شده این دوره داشته‌اند می‌توان به "صنایع تولید مواد و محصولات شیمیایی"، "صنایع تولید فلزات اساسی"، "صنایع تولید مواد غذایی" و "صنایع تولید ماشین‌آلات مولد و انتقال نیروی برق و دستگاه‌های برقی" اشاره نمود.
بررسی تولید ناخالص داخلی برحسب اقلام هزینه نهایی در شش‌ماهه اول سال ۱۴۰۳ نشان می‌دهد "تشکیل سرمایه ثابت ناخالص"، "هزینه‌های مصرف نهایی بخش خصوصی" و "هزینه‌های مصرف نهایی بخش دولتی" به قیمت‌های ثابت سال ۱۴۰۰ به ترتیب از نرخ‌رشد ۴,۱، ۱,۹ و ۰,۶ درصدی نسبت به دوره مشابه سال قبل برخوردار بوده‌اند. رشد محقق شده "تشکیل سرمایه ثابت ناخالص" در دوره مزبور عمدتاً متاثر از رشد تشکیل سرمایه ثابت ناخالص در دو زیربخش "ماشین‌آلات" و "ساختمان" به ترتیب معادل ۲,۹ و ۵,۲ درصد بوده است. لازم به ذکر است که رشد تشکیل سرمایه ثابت ناخالص (به قیمت‌های ثابت سال ۱۴۰۰) در بخش "ماشین آلات" در فصول اول و دوم سال جاری به ترتیب معادل ۰,۹ و ۴,۴ درصد نسبت به دوره مشابه سال قبل تحقق یافته است.

سقف اعتبار بانک‌ها در طرح‌های نیروگاهی ۲ برابر شد

سرمایه‌گذاری تولید ۲ هزار مگاوات برق

عضو هیات عامل صندوق توسعه ملی از سرمایه‌گذاری این صندوق برای تولید ۲ هزار مگاوات برق خبر داد و گفت: به زودی ۲ نیروگاه از نیروگاه‌های در دست ساخت تکمیل شده و به شبکه برق کشور می پیوندند. سیدعلیرضا میرمحمدصادقی در خصوص تامین مالی طرح‌های صنعت برق و نیروگاهی از سوی صندوق توسعه ملی افزود: از زمان تاسیس صندوق توسعه ملی تاکنون، این صندوق ساخت و تجهیز ۴۸ نیروگاه را تامین مالی کرده که تعدادی از آنها آغاز به بازپرداخت تسهیلات خود کرده و با آنهایی هم که به هرطریقی مشکلات داشته اند، همراهی کرده‌ایم.
وی افزود: صندوق با دادن مدت بیشتر یا فرصت، با سرمایه گذاران همراهی کرده به طوری که حدود ۳۰۰ میلیون دلار از مطالبات نیروگاهی وصول شده و حدود ۱.۸ میلیارد دلار دیگر همچنان معوق است. عضو هیات عامل صندوق توسعه ملی خاطر نشان کرد: اکنون چند نیروگاه به میزان حدود ۲ هزار مگاوات مانند نیروگاه رودشور، زنجان، سبزوار، تربت حیدریه در دست ساخت است که حدود ۱.۲ میلیارد دلار برای آنها تامین مالی شده و در روزهای آینده دو نیروگاه از چند نیروگاهی که نام برده شد، به بهره برداری می رسد.
وی درباره ساخت نیروگاه های جدید نیز تصریح کرد: صندوق توسعه ملی هر تجارتی که اقتصادی بوده و مربوط به بخش خصوصی یا نهادهای عمومی غیردولتی باشد را تامین مالی می کند.
میرمحمدصادقی درباره ساخت نیروگاههای تجدیدپذیر یا سیکل ترکیبی جدید نیز گفت: براساس موافقت نامه با وزارت نیرو حدود ۵ میلیارد دلار برای نیروگاه‌های تجدیدپذیر و نیز حدود ۷.۵ میلیارد دلار برای سیکل ترکیبی در نظر گرفته شده که نشان می‌دهد، صندوق توسعه ملی منابع خود را برای این کار تجهیز کرده است ولی باید این طرح ها پس از تایید بانک به صندوق برای تامین مالی ارسال شوند.
میرمحمدصادقی با بیان اینکه صندوق توسعه ملی در ابتدای زنجیره نیست بلکه در میانه آن قرار دارد، گفت: در ابتدا متقاضی به وزارت نیرو یا بانک عامل رفته و درخواست خود را تقدیم می کند، پس از تایید وزارت نیرو و بانک عامل، شناسنامه طرح از طرف بانک به صندوق ارسال می‌شود و صندوق نیز درصورت تکمیل پرونده در کمتر از حدود یک هفته موافقت اولیه و سپس موافقت نهایی صادر می کند.
وی با اشاره به اینکه اکنون دو نیروگاه به ظرفیت ۴۰ مگاوات از نیروگاه های تجدیدپذیر مدارک خود را تکمیل کرده‌اند، تصریح کرد: این دو نیروگاه طی چند روز آینده تسهیلات خود را دریافت خواهند کرد و امیدواریم با توجه به اینکه تجهیزاتشان آماده است، تا پایان سال تولید خود را وارد مدار کنند. وی ادامه داد: همچنین برای حدود هزار و ۵۰۰ مگاوات برق تامین مالی به زودی صورت خواهد پذیرفت که امیدواریم در دوره اوج مصرف سال آینده (تابستان ۱۴۰۴) برای بهره برداری برسد. عضو هیات عامل صندوق توسعه ملی افزود: یک هزار و ۵۰۰ مگاوات دیگر درحال تکمیل مدارک، مستندات و وثایق هستند که هر زمان مدارکشان تکمیل شد، به سرعت در صندوق نهایی خواهند شد.
میرمحمدصادقی درباره تمهیدات درنظر گرفته شده برای تسریع در پرداخت تسهیلات طرح های نیروگاهی توضیح داد: ما سقف اعتبار بانک‌ها برای نیروگاه ها را دو برابر کردیم؛ یعنی اگر بانکی یک میلیارد اعتبار داشت این اجازه را دادیم که تا ۲ میلیارد دلار تقاضا ارسال کند و برای نیروگاه ها هیچ محدودیتی وجود ندارد و گفته ایم که هر متقاضی که اهلیت آن را بانک عامل تایید می کند و می تواند در زمان سررسید، اقساط خود را بازپرداخت کند، صندوق آمادگی تامین مالی برای آن متقاضی را دارد.
عضو هیات عامل صندوق توسعه ملی ادامه داد: نیروگاه سیکل ترکیبی فولاد خوزستان در حال تکمیل است که حدود ۱۶۰ میلیون دلار برای تولید ۳۴۰ مگاوات برق در این نیروگاه تامین مالی شده است و آمادگی داریم که اگر بازهم درخواستی بود را بررسی کرده و در دستور کار قرار دهیم.
میرمحمدصادقی درباره مجموع اعتباراتی که صندوق برای تامین ارز مورد نیاز نیروگاه ها تخصیص داده است، گفت: از لحاظ ارزشی تقریبا هر مگاوات به حدود ۵۰۰ هزار دلار با تایید وزارت نیرو نیاز دارد یعنی اگر بخواهیم ۵ هزار مگاوات تولید جدید برق داشته باشیم، بین ۲ تا ۲.۵ میلیاد دلار، نیاز ارزی است. پس وقتی وزارت نیرو طرح و اهلیت متقاضی را تایید می کند و بانک عامل نیز وثایق لازم را اخذ می‌نماید، صندوق آمادگی دارد نیاز ارزی آن طرح را پرداخت کند.
وی خاطر نشان کرد: در سال ۱۴۰۳ با وزارت نیرو هماهنگ شد که هر میزان از درآمدی که نیروگاهها از این وزارتخانه دریافت می کنند، در یک حساب مشخص واریز شود و بانک موظف است ۷۰ درصد آن را جهت بازپرداخت بدهی صاحب نیروگاهها از طریق بانک مرکزی ارز خریده و به حسابهای صندوق واریز نماید و ۳۰ درصد دیگر آن به همان نیروگاه برای پرداخت هزینه‌ها اعم از نگهداری تجهیزات و حقوق و دستمزد هزینه شود.
عضو هیات عامل صندوق توسعه ملی تصریح کرد: هر متقاضی بخش خصوصی یا نهادهای عمومی غیر دولتی طرح صنعتی ارایه دهد که توجیه اقتصادی داشته باشد به سرعت با تایید بانک عامل در صندوق تشکیل پرونده داده شده و منابع لازم برای آنها اختصاص می یابد.

وزیر اقتصاد:

۲۰ تا ۴۰ میلیارد دلار ارز در دست مردم است

وزیر امور اقتصادی و دارایی با تاکید بر اینکه بانک مرکزی باید بتواند بصورت محدود در بازار ارز دخالت داشته باشد، گفت: تثبیت نرخ ارز باعث بروز فساد می‌شود و در شرایط تورم ۳۰ درصدی نمی توان نرخ ارز را ثابت نگه داشت.
به گزارش ایرنا، عبدالناصر همتی در جلسه کمیسیون اقتصادی مجلس شورای اسلامی برای بررسی بازار ارز که با حضور محمدرضا فرزین رئیس کل بانک مرکزی و وزیر اقتصاد برگزار شد، با اشاره به اینکه برآورد می شود حدود ۲۰ تا ۴۰ میلیارد دلار به صورت ارز نقد، در اختیار مردم باشد، اظهار داشت: دلیل مردم برای نگهداری این میزان نقدینگی این است که می خواهند، دارایی خود را در برابر تورم حفظ کنند. وی با بیان اینکه افزایش قیمت دلار نتوانسته است کسری تجاری کشور را جبران کند، اظهار داشت: کسری تجاری غیرنفتی ایران در سال گذشته ۱۷ میلیارد دلار بود که این موضوعی بی سابقه است.
همتی با اشاره به اینکه قیمت دلار نیمایی در سال گذشته ثابت بوده، اما در کشور ۴۲ تا ۵۲ درصد تورم داشته‌ایم، اظهار داشت: نمی‌شود که ما ۴ نرخ ارز متفاوت داشته باشیم و باید نرخ ارز براساس قانون مجلس شناور مدیریت شده باشد؛ یعنی بانک مرکزی بتواند با ۳ درصد نوسان مدیریت نرخ ارز را در اختیار داشته باشد و مدیریت کند.
وی با تاکید بر اینکه نرخ ارز رسمی کشور طبق نیما سال گذشته حدود ۴۰ هزار تومان بوده است اما حتی در فروردین ماه نرخ بازار آزاد تا ۶۸ هزار تومان هم رفت اما دوباره برگشت، ادامه داد: اختلاف بین ارز نیمایی و بازار حدود ۲۰ هزار تومان است؛ سال گذشته طبق گزارش بانک مرکزی ۵۰ میلیارد دلار واردات نیمایی داشتیم یعنی هزار میلیارد تومان رانت داده‌ایم.
وزیر امور اقتصاد و دارایی با مخاطب قرار دادن نمایندگان مجلس از آنها پرسید که «مگر خود شما نمایندگان مجلس نمی گویید که جلوی رانت و فساد را بگیرید؟» و در ادامه تصریح کرد: ما دلار را ۴۰ هزار تومان می دهیم ولی خیلی از کالاها با نرخ ۷۰ تا ۸۰ هزار تومان در بازار می چرخد، این رانت ارزی صادرات را کم و در مقابل واردات را زیاد نشان می دهد، به همین دلیل از این روش باعث شدیم صادرات و حتی ارزآوری از این محل کاهش یابد.
وی با اشاره به اینکه درصد قابل توجهی از ارز حاصل از صادرات به کشور باز نمی گردد، ادامه داد: با وجود همه تلاش های بانک مرکزی، رشد نقدینگی حدود ۳۰ درصد است و با نقدینگی ۳۰ درصدی و تورم بیش از ۳۰ درصد نمی‌توان نرخ ارز را ثابت نگه داشت. همتی با تاکید بر اینکه تفاوت نرخ ارز بازار و نیما ۴۰ درصد رانت به دنبال دارد از اقدام اخیر بانک مرکزی برای تشکیل بازار توافقی ارز حمایت کرد، اظهار داشت: در صورت ثابت نگه داشتن نرخ ارز، با کاهش صادرات، افزایش تقاضا برای واردات و بروز فساد مواجه می‌شویم.
وی تصریح کرد: از ابتدای ۱۴۰۱ تا پایان آذر ۱۴۰۳ شاخص قیمت‌ها بر اساس گزارش بانک مرکزی ۲.۸ برابر شده است و اگر تورم آمریکا را که بر نرخ دلار اثر می گذارد از آن کم کنیم؛ شاخص قیمتی ما ظرف ۲ سال و ۹ ماه حدود ۲.۷ برابر شده است، این یعنی قیمت دلار که ابتدای ۱۴۰۱ برابر ۲۷ هزار تومان بود، طبق محاسبات باید حدود ۷۳ هزار تومان باشد.
وزیر امور اقتصادی و دارایی افزود: البته این عدد مربوط به شرایط عادی اقتصادی و شرایط عادی سیاسی و امنیتی است؛ در همین یک ماه گذشته حوادث سوریه، پیروزی ترامپ، تهدیدات وی، تهدیدات ترورئیکا برای بازگشت اسنپ بک، تهدیدی‌های رژیم صهیونیستی و حوادث منطقه را در نظر بگیرید و آثار انتظارات روانی و تورمی را به همراه امکانات و محدودیت های بانک مرکزی، این اتفاقات اخیر را در پی داشته است.
وی با تاکید بر اینکه باید برای کاهش تورم تلاش بیشتری کرد اما عملکرد دولت قابل دفاع است، گفت: بانک مرکزی در تلاش است با تثبیت نرخ واقعی در مرکز مبادلات بتوانند نرخ بازار آزاد را به آن نزدیک کنند. امیدوارم این اتفاق بیفتد و حتما هم این اتفاق خواهد افتاد.
همتی از نمایندگان مجلس خواست برای رونق تولید به دولت کمک کنند و افزود: در سالی که رهبر انقلاب جهش تولید را در نظر گرفتند نمی توانیم کاهش تولید را در نظر بگیریم و اگر تثبیت نرخ ارز کنیم و فشار روی نقدینگی بیاوریم، رکود تولید ایجاد شده و میزان ۲.۹ درصد رشد اقتصادی اعلام خطر است.

خبر

بانک توسعه اسلامی خبر داد:

تأمین ۶.۲ میلیارد دلاری برای پروژه‌های ایران

براساس امار و اطلاعات منتشر شده در بانک توسعه اسلامی هم اکنون این بانک ۶,۲ میلیارد دلار تامین مالی برای تسریع در پروژه های زیر بنایی ایران در دستور کار دارد. به گزارش مهر بانک توسعه اسلامی (Islamic Development Bank) یکی از مؤسسات مالی توسعه‌ای بین‌المللی و از نهادهای تخصصی وابسته به سازمان همکاری اسلامی که با هدف کمک به توسعه کشورهای اسلامی در سال ۱۹۷۵ تأسیس شده است. این بانک با ارائه تسهیلات مالی و فنی به کشورهای عضو، به دنبال ارتقای سطح زندگی و بهبود وضعیت اقتصادی آن‌هااست و یکی از ویژگی‌های متمایز بانک توسعه اسلامی، پایبندی آن به اصول اسلامی در تمامی فعالیت‌های مالی خوداست.
ایران از سال ۱۳۶۷ به عضویت این بانک درآمده و از سهامداران اصلی آن محسوب می‌شود. در این مدت برای ۴۲۷ پروژه زیرساختی مهم کشور از طریق این بانک تأمین مالی شده است که مبلغ آن به بیش از ۶.۲ میلیارد دلار می‌رسد. در حال حاضر هم ۷ پروژه با منابع مالی جذب شده از بانک توسعه اسلامی در حال ساخت است.
بانک توسعه اسلامی برای پروژه‌های زیرساختی که درآمدزا نیستند و زمان اجرای طولانی هم دارند، تسهیلات بدون بهره و با کارمزد پایین پرداخت می‌کند که یک گزینه ایده‌آل برای توسعه بخش‌های مرتبط با منابع آبی و شبکه فاضلاب، حمل‌ونقل و ساختمان‌های عمومی، بهداشت و بیمارستان، آموزش، انرژی و... است. حدود ۶۰ درصد از پرتفوی این بانک مربوط به تسهیلات بدون بهره است و ایران برای بازسازی مناطق آسیب‌دیده از حوادث غیرمترقبه، شبکه فاضلاب چند شهر و... از این منابع استفاده کرده است که نقش مهمی در تسریع بازسازی و به‌سازی زیرساخت‌ها داشته است. در حال حاضر سرمایه ایران در بانک توسعه اسلامی بالغ بر ۴.۶ میلیارد دلار است و همزمان سهم قابل توجهی هم در نهادهای وابسته به گروه ISDB دارد که از آن برای دریافت تسهیلات در پروژه‌های بخش خصوصی و ایجاد خطوط اعتباری در تجارت خارجی استفاده می‌کند. باوجود مشکلات مرتبط با تحریم‌ها، ایران در میان شش مشتری بزرگ «وام‌گیرنده» از این بانک قرار دارد که این موضوع حاکی از اهمیت این بانک در تأمین مالی سیاست‌های توسعه‌ای کشور است که باید این ظرفیت را در راستای رشد اقتصادی کشور فعال کرد. سال گذشته مجلس شورای اسلامی مصوب کرد که ایران در دور ششم افزایش سرمایه بانک توسعه اسلامی مشارکت کند که ضمن حفظ سهم ایران در این بانک، این امکان هم مهیا می‌شود که تسهیلات بالاتری در مقایسه با سال‌های گذشته دریافت کند.

رفع ناترازی آب به ۷۱۱ همت منابع مالی نیاز دارد

سخنگوی صنعت آب با بیان اینکه میزان بارش‌ها در پاییز امسال ۳۳ درصد کاهش داشته است، گفت: برای رفع ناترازی آب در دولت چهاردهم باید ۷۱۱ همت منابع مالی تامین شود.
به گزارش مهر، عیسی بزرگ زاده سخنگوی صنعت آب با اشاره به اینکه میزان بارش‌ها در پاییز امسال ۳۳ درصد کاهش داشته است، گفت: در بسیاری از استان‌های کشور میزان بارش‌ها با کاهش چشمگیری مواجه شده، به طوری که اگر کم‌بارشی پاییز در فصل زمستان سال جاری جبران نشود، در این زمینه با چالش‌های جدی مواجه خواهیم شد. وی ادامه داد: میزان پرشدگی سدها از ابتدای سال آبی تا کنون ۴۳ درصد بوده که نشان دهنده افزایش ۱۱ درصدی موجودی سدهای کشور است. در استان تهران مجموع پرشدگی ۵ سد، ۱۹ درصد برآورد شده که میزان پرشدگی آنها به ۳۵۹ میلیون متر مکعب می‌رسد.
سخنگوی صنعت آب با بیان اینکه نگرانی‌های در خصوص تأمین آب شرب در استان‌های اصفهان، هرمزگان، کرمانشاه، کرمان و مرکزی وجود دارد، افزود: بی‌شک چاره‌ای جز مدیریت مصرف و تقاضا نخواهیم داشت، زیرا نباید به سمت روش‌های اضطراری مدیریت آب حرکت کنیم، زیرا به نفع کشور نخواهد بود. وی تاکید کرد: سد «لار» ۲ درصد، سد «لتیان» با ۲۶ درصد، سد «امیرکبیر» با ۳۰ درصد، سد «طالقان» ۵۴ و سد «ماملو» ۱۳ درصد پرشدگی دارند که این اعدام و ارقام حاکی از این است که تنش آبی همچنان در تهران تداوم دارد. البته رفع ناترازی آب یکی از اهداف رئیس جمهور و برنامه هفتم است، برهمین اساس باید ۱۵ میلیارد مترمکعب کاهش ناترازی آب را در دستور کار جدی قرار دهیم.

سرعت گرانی کم شد

کاهش تورم در آذر ماه

شایلی قرایی
Newskasbokar@gmail.com

طبق اعلام مرکز آمار ایران، در آذر ماه ۱۴۰۳ نرخ تورم سالانه برای خانوارهای کل کشور به ۳۲.۵ درصد رسیده که نسبت به ماه قبل، ۰.۶ واحد درصد کاهش داشته است.

به گزارش ایسنا، مرکز آمار ایران طی گزارشی تورم مصرف کننده خانوار کشور در آذر ماه سال جاری را اعلام کرد که براساس آن، در این ماه، شاخص قیمت مصرف کننده خانوارهای کشور به عدد ۲۸۵.۱ رسیده است که نسبت به ماه قبل، ۲.۰ درصد افزایش، نسبت به ماه مشابه سال قبل، ۳۱.۴ درصد افزایش و در دوازده ماهه منتهی به ماه جاری نسبت به دوره مشابه سال قبل، ۳۲.۵ درصد افزایش داشته است.

منظور از تورم نقطه به نقطه، درصد تغییر عدد شاخص قیمت نسبت به ماه مشابه سال قبل است. براساس این گزارش، در آذر ماه ۱۴۰۳ تورم نقطه به نقطه خانوارهای کشور، ۳۱.۴ درصد محاسبه شده است. به عبارتی؛ خانوارهای کشور به طور میانگین، ۳۱.۴ درصد بیشتر از آذر ماه ۱۴۰۲ برای خرید یک «مجموعه کالاها و خدمات یکسان» هزینه کرده‌اند و تورم نقطه به نقطه آذر ماه ۱۴۰۳ در مقایسه با ماه قبل، ۱.۱ واحد درصد کاهش داشته است.

منظور از تورم نقطه به نقطه، درصد تغییر عدد شاخص قیمت نسبت به ماه مشابه سال قبل است. براساس این گزارش، در آذر ماه ۱۴۰۳ تورم نقطه به نقطه خانوارهای کشور، ۳۱.۴ درصد محاسبه شده است. به عبارتی؛ خانوارهای کشور به طور میانگین، ۳۱.۴ درصد بیشتر از آذر ماه ۱۴۰۲ برای خرید یک «مجموعه کالاها و خدمات یکسان» هزینه کرده‌اند و تورم نقطه به نقطه آذر ماه ۱۴۰۳ در مقایسه با ماه قبل، ۱.۱ واحد درصد کاهش داشته است. درصد تغییر عدد شاخص قیمت، نسبت به ماه قبل را تورم ماهانه می گویند. درصد تغییر عدد شاخص قیمت، نسبت به ماه قبل را تورم ماهانه می گویند. در آذر ماه سال جاری، تورم ماهانه خانوارهای کشور برابر ۲.۰ درصد محاسبه شده است. همچنین، تورم ماهانه برای گروه‌های عمده «خوراکی‌ها، آشامیدنی‌ها و دخانیات»، ۱.۸ درصد و برای گروه عمده «کالاهای غیرخوراکی و خدمات»، ۲.۱ درصد بوده است.

در محاسبه تورم سالانه، درصد تغییر میانگین اعداد شاخص قیمت در یک سال منتهی به ماه مورد نظر، نسبت به دوره مشابه قبل از آن محاسبه می‌شود. در آذر ماه ۱۴۰۳ نرخ تورم سالانه برای خانوارهای کشور به ۳۲.۵ درصد رسیده که نسبت به ماه قبل، ۰.۶ واحد درصد کاهش یافته است.

بنابراین، نرخ تورم سالانه کشور در آذر ماه ۱۴۰۳ برابر ۳۲.۵ درصد است که دامنه تغییرات آن برای دهک‌های مختلف هزینه‌ای از ۳۰.۰ درصد برای دهک اول، تا ۳۲.۹ درصد برای دهک نهم در نوسان است. بر این اساس فاصله تورمی دهک‌ها در این ماه به ۲.۹ واحد درصد رسید که نسبت به ماه قبل (۳.۲ واحد درصد) ۰.۳ واحد درصد کاهش داشته است.

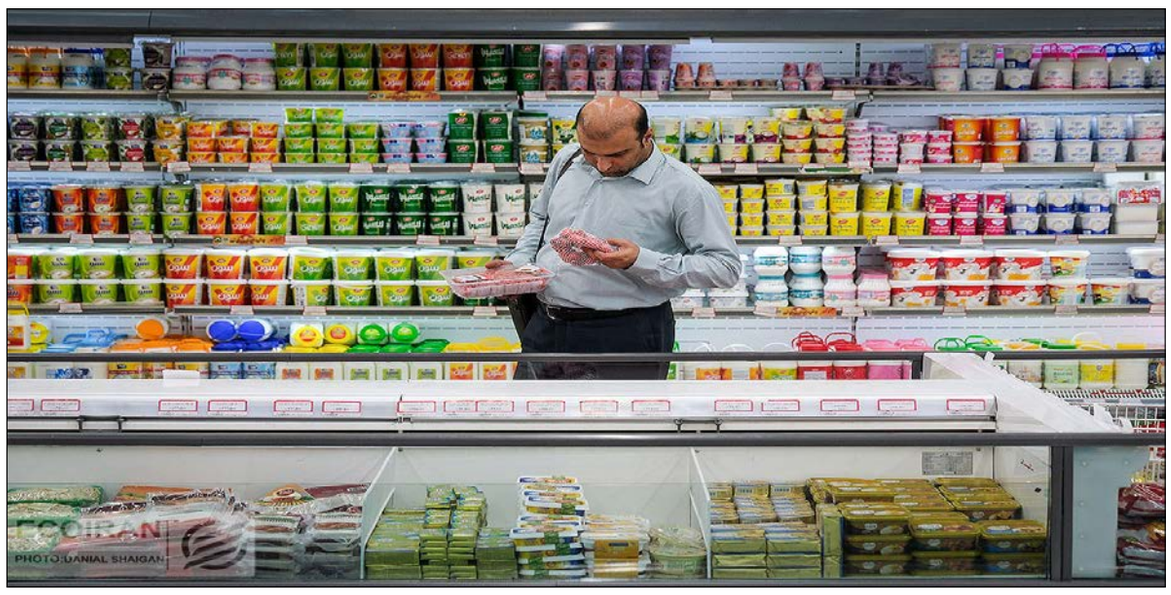

مهار تورم با ساماندهی بازارهای غیرمولد

عبدالمجید شیخی، اقتصاددان

بزرگترین مشکل اقتصاد ما این است که بخش غیرمولد بر بخش مولد غلبه پیدا کرده و حجم بخش غیرمولد بسیار بزرگ شده و در برابر بخش مولد تاکنون مرتباً سرکوب شده است.

دیگر مشکل این است که بازار بانکی را به حال خود رها کرده‌ایم. بانک‌ها در بازار بانکی خود نرخ تعیین می کنند و هزینه فرصت پول تعیین می کنند و این شبه ربا است. از مصادیق رهاشدگی بازار بانکی آن است که خلق اعتبار می کند. بانک خصوصی تشکیل دادیم، بانک‌ها از منابع دولتی بانک مرکزی و هم از همدیگر اضافه برداشت دارند. خلق اعتبار از سوی بانک‌ها از دیگر پیشران‌های تورم است که ضرورت دارد مهار شود. آزادسازی نرخ ارز از دیگر پیشران‌های موجود می‌باشد. نباید نرخ‌گذاری ارزی به دست بخش غیرمولد باشد. این در حالی است که مهار تورم و رشد تولید عملا منجر به رفاه بیشتر و بزرگ شدن سفره مردم می‌شود. با توقف تورم شاهد رفاه بیشتر خانوارهای ایرانی خواهیم بود. به نظر می‌رسد دولت با اعمال سیاست‌گذاری‌های درست می‌تواند نرخ تورم را کاهش دهد.

ضرورت دارد تا هدف‌گذاری و راهبردمان، کاهش نرخ تورم باشد. سیاست‌های مقطعی هرچند اثرگذار است و بیانگر عملکرد مثبت دولت طی چندسال اخیر می‌باشد اما کافی نیست.

اخذ مالیات از فعالیت‌های غیر مولد و قرار دادن مالیات و جرایم مالی سنگین برای کسانی که ارز در منازل خود نگهداری می کنند همه و همه منجر به کاهش و مهار نرخ تورم می‌شود. دولت باید به هیچ فردی اجازه ندهد با دلار مبادله کند و همه فعالین اقتصادی باید حساب ارزی داشته باشند و دارندگان ارز نیز ارزهای خود را به دولت بدهند و در عوض آن حواله ارزی دریافت کنند، ضمن اینکه پیمان‌سپاری ارزی نیز باید اجباری شود و هیچ صادرکننده حق نداشته باشد که به اختیار خود کاری در این زمینه با ارز آن هم ارز آزاد انجام دهد.

مردم فقط قیمت مسکن می گیرند، خرید نداریم

افزایش جمعیت مستاجران

نایب رییس اتحادیه مشاوران املاک تهران با بیان اینکه عمق رکود بازار مسکن باعث شد که افزایش نرخ دلار تاثیری در این بازار نگذارد، گفت: اینگونه نیست با روند افزایش نرخ دلار، فروشندگان و طرف عرضه دست از فروش بردارد تا رشد نرخ دلار به سقف نهایی برسد. در حال حاضر فایل‌های فروش در مشاوران املاک بسیار زیاد شده و فروشندگان تمایل صددرصدی برای انعقاد قرارداد فروش ملک و مسکن دارند اما خریداری وجود ندارد.

داود بیگی‌نژاد، نایب رییس اتحادیه مشاوران املاک تهران در گفت‌وگو با ایلنا درباره اثر افزایش نرخ دلار بر بازار مسکن اظهار داشت: در حال حاضر، در اکثر مناطق تهران شاهد رکود عمیق در بازار مسکن هستیم هر چند تحرکاتی ایجاد شده اما این جستجوگران در بازار رفتار متفاوتی دارند.

وی ادامه داد: تحرکات در بازار مسکن افزایش یافته اما این تحرکات از جنس تقاضا نیستند و منجر به انعقاد قرارداد نمی‌شود و مردم در مراجعه‌ها فقط قیمت می گیرند و خریدی انجام نمی‌شود، در واقع این افزایش تحرک در بازار مسکن منجر به خرید نشده‌است.

نایب رییس اتحادیه مشاوران املاک تهران با اشاره به رفتار فروشندگان و طرف عرضه در بازار گفت: اینگونه نیست با روند افزایش نرخ دلار، فروشندگان و طرف عرضه دست از فروش بردارد تا رشد نرخ دلار به سقف نهایی برسد. در حال حاضر فایل‌های فروش در مشاوران املاک بسیار زیاد شده و فروشندگان تمایل صددرصدی برای انعقاد قرارداد فروش ملک و مسکن دارند اما خریداری وجود ندارد.

بیگی‌نژاد افزود: از سویی قدرت خرید مردم به شدت کاهش یافته و از سویی هم نقدینگی در بازار نیست و عمده قراردادها و معاملات تهاتر هستند. یعنی باید دارایی را به فروش برسانند تا بتوانند در بازار مسکن معامله‌ای انجام دهند. به همین دلیل است که شاهد این هستیم که واحدهای نوساز به ندرت معامله می‌شوند و عمده معاملات برای تهاتر برای واحدهایی با سن بالا است.

وی درباره اثرگذاری افزایش نرخ دلار بر بازار مسکن تاکید کرد: عمق رکود در بازار مسکن به حدی زیاد است که افزایش قیمت دلار نتوانست قیمت مسکن را بالا ببرد. علی‌رغم اینکه به دلیل افزایش نرخ دلار هزینه‌های ساخت و قیمت تمام شده مسکن بالا رفته اما قیمت‌های فروش تغییری نکرده است چراکه همانطور که گفته شد میزان عرضه مسکن در بازار بالا است و خریداری وجود ندارد. از این رو این بار قیمت‌ها در بازار مسکن با قیمت دلار حرکت نکرد.

نایب رییس اتحادیه مشاوران املاک تهران گفت: همین موضوع کاهش قدرت خرید مردم در بازار مسکن باعث شده در چند سال اخیر جمعیت مستاجران به طور قابل توجهی افزایش پیدا کرده و همین افزایش جمعیت مستاجران، اجاره‌بها را بالا می‌برد چراکه همچنان تقاضا برای اجاره بالا و عرضه کمتر از تقاضا است.

بررسی قطعی برق و گاز در دستور کار مجلس

عضو کمیسیون صنایع و معادن مجلس درباره دلایل قطعی مکرر برق صنایع گفت: حتما قصوری رخ داده و برخی نهادها و دستگاه‌ها وظایف خود را انجام نداده‌اند که امروز با این شرایط مواجه هستیم با این حال مجلس در کنار مردم و صنعتگران است و حتما وزیر نیرو و وزیر نفت را مواخذه خواهد کرد.

مصطفی پوردهقان، عضو کمیسیون صنایع و معادن مجلس شورای اسلامی در گفت‌وگو با ایلنا بر حل مشکل قطعی برق واحدهای صنعتی تاکید کرد و گفت: بررسی دلایل کمبود برق و قطعی مکرر برق صنایع نه تنها در دستور کار کمیسیون صنایع مجلس بلکه مورد عنایت ویژه تمام کمیسیون‌ها است، این موضوع در دستور کار جلسه غیرعلنی مجلس در روز یکشنبه دوم دی بوده و روز سه‌شنبه ۴ دی هم مجلس وزرای نیرو، اقتصاد و نفت را خواهد خواست تا هم درباره چالش‌های ارزی که معیشت مردم را تحت تاثیر قرار داده و هم موضوع کمبود برق و گاز توضیح دهند.

وی افزود: قطعی مکرر برق کاهش تولید و کاهش فرصت‌های اشتغال را در برخواهد داشت با این حال پیامدهای آن تنها به موضوعات اقتصادی محدود نمی‌شود و تبعات اجتماعی و امنیتی نیز در پی خواهد داشت.

پوردهقان در پاسخ به اینکه چه عواملی شرایط کنونی را برای صنایع ایران رقم زده توضیح داد: حتما قصوری رخ داده و برخی نهادها و دستگاه‌ها وظایف خود را انجام نداده‌اند که امروز با این شرایط مواجه هستیم با این حال مجلس در کنار مردم و صنعتگران است و حتما وزیر نیرو و وزیر نفت را مواخذه خواهد کرد.

نماینده اردکان خاطرنشان کرد: برخی می‌خواهند از نابه‌سامانی‌ها بهره‌برداری سیاسی و دولت را تخریب کنند اما مجلس به دنبال این است که دریابد مشکل از کجاست تا کارایی دولت و مجلس ارتقا یابد، اگر برای حل مشکل انرژی نیاز به تامین سرمایه باشد دولت و مجلس باید با هماهنگی این سرمایه را تامین کنند و اگر مشکل برآمده از قصور مدیریتی است نیاز به ورود قوه قضائیه است.

وی تصریح کرد: در سال‌های گذشته بر جذب سرمایه‌های داخلی و خارجی خارجی موردنیاز برای تولید برق همت لازم نشده است، فناوری‌های جدید نیروگاهی به کار گرفته نشده و در احداث نیروگاه‌های خورشیدی کم‌کاری شده و پتانسیل این انرژی برای تولید برق نادیده گرفته شده است، با این حال مشکل فقط تولید انرژی نیست و علاوه بر افزایش تولید به‌روزرسانی سیستم توزیع برق کشور نیز باید مورد توجه قرار گیرد، این سیستم فرسوده است و به هدررفت برق می‌انجامد.

صادرات کره و خامه سه برابر شد

معاون وزیر کشاورزی گفت: اگر بازرگانان وارد کشاورزی قراردادی در حوزه تجارت شوند دیگر وزارت کشاورزی نمی‌تواند محدودیتی برای آنها قائل باشد چون کشاورز در قرارداد سهم بازار داخل را مشخص و عرضه آن را تضمین می کند. اکبر فتحی، سرپرست معاونت برنامه‌ریزی و امور اقتصادی وزارت جهاد کشاورزی در گفت‌وگو با ایلنا درباره محدودیت‌هایی که این وزارتخانه برای صادرات برخی محصولات کشاورزی در سال آینده قائل شده توضیح داد: برای اینکه مصرف‌کننده داخلی به کالاهای مصرفی موردنیازش دسترسی فیزیکی و اقتصادی داشته باشد ابتدا باید تولید تنظیم شود و بخشی از تولید که مازاد بر نیاز داخل است به بازارهای صادراتی سوق پیدا می کند تا تولیدکننده متضرر نشود و بر همین اساس است که وزارتخانه اجازه پیدا کرده در بازه‌های زمانی محدودی بازار را مدیریت کند و این موضوع از اکنون برای سال ۱۴۰۴ اعلام شده تا بازرگان بداند برای صادرات در ماه‌های یادشده قراردادی را منعقد نکند و متضرر نشود.

وی در پاسخ به اینکه با توجه به محدودیت‌های صادراتی، دولت خرید تضمینی را تعهد می کند؟ اظهار کرد: خرید تضمینی برای دولت بار مالی نابه‌جایی دارد و اصلا نیازی به خرید تضمینی نیست زیرا محدودیت‌ها همزمان با روزهایی از سال است که میزان تولید محصولاتی از قبیل گوجه فرنگی، پیاز و سیب زمینی به دلیل شرایط جوی و اقلیمی در کشور کاهش می‌یابد. فتحی تصریح کرد: هدف وزارت کشاورزی ارتقای کارایی نظام بازرگانی و جلوگیری از انتشار بخش‌نامه‌های خلق‌الساعه است و اگر تولید در ماه‌های محدودشده کفاف مصرف داخل را بدهد و محصولات یادشده مازاد بر نیاز کشور تولید شود صادرات به قوت خود باقی است و اعلام محدودیت‌های صادراتی به معنای مطلق بودن آنها نیست بلکه به این معناست که بازار داخل در شرایط کاهش تولید بر بازار خارج ارجحیت دارد و فکر نمی کنم هیچ عقل سلیمی هم تائید کند که بازار خارج مهم‌تر از بازار داخل باشد. دبیر ستاد هماهنگی امنیت غذایی اظهار کرد: اتاق بازرگانی خود از وزارت کشاورزی به دلیل پیش‌بینی‌پذیر کردن محدودیت‌های صادراتی تشکر کرده است و این واکنش اتاق نشان می‌دهد که دولت و بخش خصوصی به فهم مشترکی از تنظیم بازار داخلی رسیده‌اند. وی در پاسخ به اینکه محدودیت صادرات به کاهش تمایل کشاورز به کاشت می‌انجامد، گفت: صادرات در کل سال که محدود نمی‌شود تنها در بازه زمانی معین محدود می‌شود که در آن زمان تولید کفاف تقاضای داخلی را نمی‌دهد ضمن اینکه در این ماه‌ها امکان کشت این محصولات وجود ندارد به طور مثال در مورد گوجه فرنگی در ماه‌های مهر تا آذر ۱۴۰۴ امکان اعمال محدودیت بر صادرات وجود دارد زیرا تولید این محصول در ماه‌های آبان و آذر به دلیل سرمای هوا ممکن نیست مگر اینکه حاصل کشت گلخانه‌ای باشد. معاون وزیر کشاورزی یادآور شد: وزارت کشاورزی در نامه‌ای خطاب به اتاق بازرگانی اعلام کرده اگر بازرگانان وارد کشاورزی قراردادی در حوزه تجارت شوند دیگر وزارت کشاورزی نمی‌تواند محدودیتی برای آنها قائل باشد چون کشاورز در قرارداد سهم بازار داخل را مشخص و عرضه آن را تضمین می کند و دیگر وزارت کشاورزی بر تولیدی که قرارداد نشده برای بازار داخلی حساب باز نمی کند و می‌داند که کشاورز آن را برای بازار صادراتی تولید کرده است.

ثبت قراردادهای مسکن در سامانه خودنویس الزامی است

کارشناس سیاست گذاری مسکن گفت: طبق قانون جهش تولید مسکن ثبت تمامی قراردادهای مسکن در سامانه خودنویس الزامی و متقاضیان قراردادهای خود را رایگان ثبت می کنند.

هاشم یدالهی کارشناس سیاست گذاری مسکن در گفت‌وگو با باشگاه خبرنگاران با بیان اینکه سامانه خودنویس یکی از مهم ترین گام ها در جهت رونق بازار مسکن است گفت: این سامانه تا به امروز توانسته است اثر بسیار مثبتی بر بازار مسکن برجای بگذارد و تاکنون توانسته است زمینه را برای بازگشت رونق به بازار اجاره مسکن فراهم کند. وی ادامه داد: پیش از این سامانه خودنویس در بازار اجاره مسکن آثار بسیار مثبتی برجای گذاشته بود و از خردادماه امسال هم با ثبت قراردادهای مسکن در حوزه خرید و فروش شاهد آن هستیم که بازار مسکن به سمت آرامش هدایت شده است. کارشناس سیاست گذاری مسکن با بیان اینکه سامانه خودنویس در حال حاضر با هدف حذف دلالان و سوداگران وارد بازار مسکن شده است گفت: این سامانه توانسته است با حذف واسطه ها خیال مستاجران و متقاضیان مسکن را راحت کند و این سامانه در شرایط کنونی آثار مثبتی را برجای گذاشته و توانسته است قیمت تمام شده مسکن را برای متقاضیان کاهش دهد.

ساخت و تکمیل ۳۲۴ مدرسه در طرح نشان‌دار کردن مالیات‌ها

نماینده مجلس گفت: در طرح نشان‌دار کردن مالیات‌ها با مشارکت مستقیم مردم در تعیین محل مصرف مالیات‌ها ۳۲۴ پروژه ساخت و تکمیل مدارس تامین مالی شد. طی سال‌های اخیر اقداماتی در راستای اصلاح نظام مالیاتی کشور به اجرا گذاشته شده است. به نحوی که در تلاش هستیم مالیات حقه از همگان دریافت شود و از فرار مالیاتی جلوگیری به عمل بیاید. این اقدامات افزایش قابل توجه درآمدهای دولت را به دنبال داشته است. در مقابل مسئولیت دولت برای شفاف‌سازی امور مالیاتی کشور نیز افزایش یافته است. سازمان امور مالیاتی با هدف مردمی‌سازی نظام مالیاتی کشور به اجرای طرح مشارکت دادن مردم در تعیین محل مصرف مالیات‌ها مبادرت کرده است. این طرح برای اولین بار طی سال جاری به اجرا گذاشته شد.

طرح مورد بحث نتایج مثبتی برای کشور به ارمغان آورده است. بیش از ۳۵۱ هزار مودی در این طرح شرکت کرده‌اند و پروژه‌های زیربنایی زیادی از این محل تأمین اعتبار شده‌اند. به طور مثال، بر اساس آماری که سازمان امور مالیاتی منتشر کرده است، تأمین اعتبار کامل بیش از ۱۳۰۰ پروژه از محل اجرای طرح مشارکت دادن مردم در تعیین محل مصرف مالیات‌ها انجام شده است.

در لایحه بودجه ۱۴۰۴ مصوب شد که طرح مورد بحث طی سال آتی نیز اجرایی شود. وحید احمدی نماینده مجلس در خصوص اهمیت طرح نشان‌دار کردن مالیات گفت: یکی از طرح‌های مهم در زمینه مشارکت مردم در حکمرانی کشور، طرح نشان‌دار کردن مالیات است استقبالی که از طرح مشارکت دادن مردم در تعیین محل مصرف مالیات‌ها صورت گرفته است، نشان می‌دهد که مردم با چنین طرح‌هایی همراهی دارند. آنان مشتاقند بدانند که مالیات‌شان کجا هزینه می‌شود.

این نماینده مجلس اظهار کرد: به‌طور کلی، در شرایطی که قصد داریم به اصلاح نظام مالیاتی کشور بپردازیم و مالیات‌ستانی حقه و عادلانه از همگان را مدنظر قرار دهیم، باید انجام چنین طرح‌هایی در دستور کار باشد تا بتوانیم ارتباط موثری با مالیات‌دهندگان برقرار کنیم. احمدی گفت: وقتی مردم بدانند مالیات پرداختی‌شان کجا هزینه می‌شود و خودشان در تعیین محل مصرف مالیات مشارکت داشته باشند، انگیزه بیشتری برای پرداخت مالیات پیدا می کنند. در طرح نشان‌دار کردن مالیات‌ها با مشارکت مستقیم مردم در تعیین محل مصرف مالیات‌ها شاهد تأمین مالی ۳۲۴ پروژه ساخت و تکمیل مدارس هستیم.

وی در خصوص این که حدود ۲ هزار پروژه از محل مشارکت دادن مردم در تعیین محل مصرف مالیات‌ها تأمین مالی شده است، تصریح کرد: با توجه به نتایج مثبتی که از طرح به دست آمده است، در لایحه بودجه ۱۴۰۴ هم مصوب کردیم که این طرح طی سال آتی نیز ادامه پیدا کند.

این نماینده مجلس خاطرنشان کرد: پرداخت مالیات یکی از وظایف شهروندان به شمار می‌رود. وقتی قرار است این مالیات پرداخت شود، بهتر است مردم در جریان محل هزینه کرد آن قرار بگیرند تا با انگیزه بیشتری اقدام به پرداخت مالیات کنند. احمدی گفت: هر چقدر ارتباط موثرتری با مردم برقرار کنیم و آن‌ها را بیشتر در تعیین محل هزینه کرد مالیات‌ها شرکت دهیم، ارتقای فرهنگ مالیاتی در کشور بیشتر اتفاق می‌افتد.

وی ادامه داد: این که بخش زیادی از مالیات بالقوه کلان شهر تهران به مناطق محروم سوق داده شده است، از جمله اتفاقات مثبت طرح به شمار می‌رود. این نماینده مجلس گفت: سوق یافتن مالیات به سمت پروژه‌های آموزش و پرورش، آبرسانی و محیط زیست، بهداشت و درمان و... نشان می‌دهد که اولویت‌ها به خوبی شناسایی شده‌اند. این پروژه‌ها جزو مهم‌ترین و زیربنایی‌ترین امور به شمار می‌روند که در طرح مشارکت دادن مردم در تعیین محل مصرف مالیات‌ها مدنظر قرار گرفته‌اند.

آگهی مزایده اتومبیل موضوع پرونده به شماره بایگانی ۱۴۰۳۰۱۳۰۴

به موجب پرونده اجرائی ۱۴۰۳۰۴۰۱۸۰۶۷۰۰۱۲۱۲ که باستناد سند ازدواج: شماره سند: ۱۳۰۰۶ تاریخ سند: ۱۳۹۴/۱۲/۱۳ دفترخانه صادر کننده: دفترخانه ازدواج شماره ۲۶ شهر لشت نشاء استان گیلان تعداد ۵۰ عدد سکه یک بهار آزادی طرح جدید به خانم کبری علیزاده چهارده و پنج درصد مبلغ مزبور بابت نیمعشر به دولت بدهکار بوده که برابر مقررات تمامت ششدانگ یک دستگاه خودرو: سیستم: سایپا - بشماره پلاک ۳۲ ق ۸۶۳ / ۳۸ تیپ: SX۱۱۱ کاربری هاچ بک مدل: ۱۳۹۱ رنگ: نقره ای متالیک شماره شاسی: S۵۴۳۰۰۹۱۷۱۳۸۵۵ شماره موتور: ۴۶۳۹۹۸۸ متعلق به مدیون طی نامه شماره ۱۴۰۳۹۸۶۱۸۰۶۷۰۰۲۰۳۶ مورخه ۱۴۰۳/۰۵/۲۰ اداره اجرای اسناد رسمی رشت توقیف و تمامت خودروی مزبور به دلیل عدم پرداخت بدهی از سوی مدیون در قبال مطالبات زوجه و حقوق دولتی با مشخصات ذیل از طریق مزایده به فروش خواهد رسید. وضعیت خودرو در زمان بازدید موتور در وضعیت خاموش و به علت توقف طولانی مدت باطری از کار افتاده است. از نواحی اتاق (بدنه) به غیر از خراشیدگی سطحی در قسمت درب عقب سمت راست در مجموع سالم و بدون ضربه و رنگ خوردگی می باشد. سپرهای جلو و عقب و داشبورد و صندلیها شیشه های جلو و عقب و ایینه ها، چراغهای جلو و عقب، تزئینات و تجهیزات داخلی و غیره سالم و بدون نقص لاستیک چرخها از ۷۵ درصد آن برخوردار میباشد و فاقد بیمه می باشد. اتومبیل مورد بازداشت طبق نظر مورخ ۱۴۰۳/۰۶/۲۷ کارشناس رسمی به مبلغ ۱۶۵۰۰۰۰۰۰۰ ریال ارزیابی شده و بهای آن قطعیت یافته اتومبیل مذکور از ساعت ۹ الی ۱۲ روز پنجشنبه مورخ ۱۴۰۳/۱۰/۲۰ در رشت خیابان سعدی پارکینگ مجتمع آزادگان از طریق مزایده به فروش می رسد. مزایده از مبلغ پایه ۱۶۵۰۰۰۰۰۰۰ ریال شروع و به بالاترین قیمت پیشنهادی نقداً فروخته میشود و کلیه هزینه های قانونی به عهده برنده مزایده است و نیم عشر و حق مزایده نقداً وصول خواهد شد ضمناً چنانچه روز مزایده تعطیل رسمی اعلام گردد. مزایده با تعیین وقت مجدد بعد از تعطیلی در همان ساعت و مکان مقرر برگزار خواهد شد. همچنین شرکت در جلسه مزایده منوط به پرداخت ۱۰ درصد از مبلغ پایه کارشناسی از سوی افرادی که قصد رقابت دارند به حساب سپرده شماره ۴۰۵۲۰۱۳۲۰۷۵۳۶۰۷۱ و شناسه ۹۳۶۱۰۸۵۵۲۱۱۱۷۵۰۰۱۰۰۱۴۰۰۷۲۳۸۵۹۲ و شماره شبا IR۹۷۰۱۰۰۰۰۴۰۵۲۰۱۳۲۰۷۵۳۶۰۷۱ ثبت رشت بوده و حضور خریدار یا نماینده قانونی او در جلسه مزایده الزامیست و برنده مزایده مکلف است ما به التفاوت مبلغ فروش را ظرف مدت ۵ روز از تاریخ مزایده به حساب صندوق ثبت تودیع نماید و در صورتی که ظرف مهلت مقرر مانده فروش را به حساب سپرده ثبت واریز نکند مبلغ مذکور قابل استرداد نبوده و به حساب خزانه دولت واریز خواهد شد و در اینصورت عملیات فروش از درجه اعتبار ساقط و مورد مزایده وفق مقررات با مبلغ پایه به بستانکار واگذار می گردد. تاریخ انتشار ۱۴۰۳/۱۰/۰۴

رئیس اداره اجرای اسناد رسمی

آگهی موضوع ماده ۲ قانون و ماده ۱۳ آئین نامه قانون تعیین تکلیف وضعیت ثبتی و اراضی و ساختمانهای فاقد سند رسمی

برابر رای شماره ۱۳۰۳۶۰۳۳۱۰۵۷۰۰۲۵۰۵ هیات اول دوم موضوع قانون تعیین تکلیف وضعیت ثبتی اراضی و ساختمانهای فاقد سند رسمی مستقر در واحد ثبتی حوزه ثبت ملک کرج - ناحیه دو تصرفات مالکانه بلامعارض متقاضی آقای خاتم علی محمد قشلاق بالاخانی فرزند مروتعلی بشماره شناسنامه ۱۷۷ صادره از مرکزی در سه دانگ مشاع از شش دانگ یک قطعه زمین با بنای احداثی به مساحت ۲۱۵۳۸ متر مربع از پلاک ۱۱۱ فرمی از ۳۶۲ اصلی واقع در محمد تبهر انتهای خیابان حافظ اولین ملک سمت راست خریداری از مالک رسمی آقای خانم هاشم رضائیان محرز گردیده است دانا به منظور اطلاع عموم مراتب در دو نوبت به فاصله ۱۵ روز آگهی میشود در صورتی که اشخاص نسبت به صدور سند مالکیت متقاضی اعتراضی داشته باشند می توانند از تاریخ انتشار اولین آگهی به مدت دو ماه اعتراض خود را به این اداره تسلیم و پس از اخذ رسید ظرف مدت یک ماه از تاریخ تسلیم اعتراض دادخواست خود را به مراجع قضایی تقدیم نمایند. بدیهی است در صورت انقضای مدت مذکور و عدم وصول اعتراض طبق مقررات سند مالکیت صادر خواهد شد.

تاریخ انتشار نوبت اول: ۱۴۰۳/۹/۱۴
تاریخ انتشار نوبت دوم: ۱۴۰۳/۱۰/۱

مهران رشیدی
رئیس ثبت اسناد و املاک

شناسه آگهی ۱۸۵۰۲۷۰

اخبار

افزایش ۲ برابری تعداد مدیران عامل زن در شرکت‌های دانش‌بنیان

رئیس صندوق نوآوری و شکوفایی از افزایش دو برابری تعداد بانوان مدیر عامل و رییس هیات مدیره در شرکت‌های دانش‌بنیان طی چند سال اخیر خبر داد.

به گزارش مهر به نقل از صندوق نوآوری و شکوفایی، دکتر محمدصادق خیاطیان رییس صندوق نوآوری و شکوفایی، ضمن تبریک ایام ولادت حضرت فاطمه زهرا (س) و هفته گرامیداشت مقام زن و مادر گفت: حضور پررنگ و اثرگذار بانوان را در عرصه‌های مختلف اجتماعی، فرهنگی، ورزشی، سیاسی، اقتصادی و علمی در کشور شاهد هستیم و این موضوع به‌ویژه در دولت چهاردهم جلوه بیشتری پیدا کرده و از ظرفیت و استعداد بانوان کشور برای توسعه هرچه بیشتر کشور استفاده شده است.

وی تصریح کرد: حضور و نقش‌آفرینی زنان به‌خصوص در حوزه علم و فناوری کشور، بسیار قابل توجه است و ۳۰ درصد اعضای هیات علمی دانشگاه‌ها بانوان هستند. این حضور و اثرگذاری در حوزه دانش‌بنیانی نیز کاملاً مشهود است.

رئیس صندوق نوآوری و شکوفایی با تاکید بر اثرگذاری قابل توجه بانوان در توسعه زیست‌بوم نوآوری و فناوری کشور خاطرنشان کرد: گفت: در حال حاضر تعداد شرکت‌های دانش‌بنیان از مرز ۱۰ هزار شرکت عبور کرده است. نکته قابل توجه در این بین، افزایش چشمگیر تعداد بانوان به‌عنوان مدیرعامل یا رییس هیات مدیره در شرکت‌های دانش‌بنیان است.

خیاطیان افزود: آمارها نشان می‌دهند که تعداد بانوان مدیرعامل و رییس هیات مدیره شرکت‌های دانش‌بنیان از ۱۰۹۲ نفر در سال ۱۴۰۰ به ۲۲۵۰ نفر تا پایان ۹ ماهه سال ۱۴۰۳ رسیده است که رشد دو برابری را نشان می‌دهد.

وی تأکید کرد: از بانوان ایران اسلامی انتظار داریم یکی از اصلی‌ترین فعالیت‌های خود را حوزه دانش‌بنیانی قرار دهند، چرا که حوزه دانش‌بنیان امروز دیگر یک انتخاب نیست، بلکه یک ضرورت است و در صندوق نوآوری و شکوفایی آمادگی داریم زمینه حضور و فعالیت هرچه بیشتر بانوان کشور در این عرصه را فراهم کنیم.

اروپا ۷ کارخانه هوش مصنوعی راه‌اندازی می کند

کمیسیون اتحادیه اروپا در اوایل ماه جاری میلادی تاسیس ۷ کارخانه هوش مصنوعی را تصویب کرده است. به گزارش مهر به نقل از یورونیوز، به طور دقیق‌تر کمیسیون اتحادیه اروپا در ماه جاری میلادی بودجه‌ای ۱.۵ میلیارد یورویی برای ۷ کارخانه جدید هوش مصنوعی یا مدرن سازی با این فناوری در سراسر منطقه مذکور تأیید کرده است. هر کارخانه ابرایانه های مجهز شده به هوش مصنوعی، مدل‌های هوش مصنوعی بزرگ با مقاصد عمومی (GPAI) و واحدهای برنامه ریزی را به کار می گیرد یا موارد گفته شده در کارخانه را ارتقا می‌دهد. کارخانه‌های هوش مصنوعی جدید استفاده از این فناوری میان کسب و کارهای کوچک در منطقه را گسترش و از سوی دیگر تحقیق در این زمینه را میان محققان ارتقا می‌دهند. این سازمان‌ها در محل الگوریتم‌های جدیدی را توسعه می‌دهند آزمایش و ارزیابی می کنند که شیوه استفاده از فناوری در منطقه را پیشرفته‌تر می کند.

به گفته «اورسولا ون در لین» رئیس کمیسیون اتحادیه اروپا، نخستین کارخانه‌های مذکور در ۲۰۲۵ میلادی افتتاح می‌شوند و تا پایان دهه جاری اروپا به یک قاره هوش مصنوعی تبدیل می‌شود. کمیسیون اتحادیه اروپا بارسلونا (اسپانیا) بیسن (لوگزامبورگ)، بولونیا (ایتالیا)، اشتوتگارت (آلمان)، میمه (سوئد)، کایانی (فنلاند) و آتن (یونان) را برای کارخانه‌های جدید هوش مصنوعی انتخاب کرده است.

واحدهای ابر رایانه فعلی در اسپانیا ارتقا می‌یابند و کارخانه هوش مصنوعی در یونان نیز همراه یک ابررایانه به نام DAEDALUS که هم اکنون در حال استفاده است، افتتاح می‌شود. هر خانه هوش مصنوعی روی حوزه مختلفی از اقتصاد منطقه تمرکز می کند. به عنوان مثال در ایتالیا تمرکز روی امنیت سایبری و کشاورزی است، حال آنکه واحد لوگزامبورگ روی صنعت فضایی و امور مالی تمرکز می کند. برخی دیگر از کارخانه‌های هوش مصنوعی مانند واحدهای فنلاند و یونان کلاس‌های ارتقای مهارت برای افرادی ارائه می کنند که خواهان دریافت آموزش دوباره با هوش مصنوعی هستند.

کمپرسورهای نفت و گاز با ۳۰ درصد ارزآوری بومی شدند

یک شرکت دانش‌بنیان با بهره‌گیری از تخصص و توانمندی‌های فنی خود، موفق به داخلی‌سازی کمپرسورهای گریز از مرکز مورد استفاده در صنایع نفت و گاز شده است که حدود ۳۰ درصد ارزآوری برای کشور به ارمغان می‌آورد. به گزارش ایرنا از معاونت علمی ریاست‌جمهوری، این شرکت دانش‌بنیان، با فروش ۲۲۰ میلیون دلاری در سال ۲۰۲۳، به یکی از بازیگران صنعت کمپرسور در کشور تبدیل شده و با داخلی‌سازی کمپرسورهای گریز از مرکز، گام‌های بلندی در راستای ارزآوری و کاهش وابستگی به واردات تجهیزات برداشته است. همچنین با بهره‌گیری از فناوری‌های نوین، در زمینه‌هایی همچون ساخت و احداث پکیج‌ها و پلنت‌های هوای ابزار دقیق، تولید گازهای صنعتی به روش‌های مادون سرد و جذبی، و همچنین تولید گاز هیدروژن و کمپرسورهای گازهای فرآیندی فعالیت می کند.

کمپرسورهای گریز از مرکز به عنوان قلب تپنده فرآیندهای نفت و گاز، نقش کلیدی در افزایش فشار گاز و انتقال مؤثر آن در سیستم‌های مختلف ایفا می کنند. با تولید این تجهیزات در داخل کشور، دسترسی به تکنولوژی‌های پیشرفته‌تر و کاهش وابستگی به واردات تجهیزات خارجی فراهم می‌شود. مدیرعامل این شرکت دانش‌بنیان در خصوص زمینه کاری این شرکت گفت: فعالیت‌های شرکت شامل مراحل مختلفی مانند مهندسی و طراحی، بازرگانی و تأمین کالا، ساخت و تولید، بازرسی‌های فنی، نصب و راه‌اندازی، و آموزش‌های بهره‌برداری است. تمام این خدمات تحت سیستم مدیریت یکپارچه انجام می‌شود که کیفیت و کارایی را در هر مرحله تضمین می کند. علیرضا صدری، «کمپرسور» را به عنوان ابزارهای کلیدی در صنایع خواند و اظهار کرد: در دنیای امروز که نیاز به انرژی فشرده و پایدار در صنایع مختلف به وضوح احساس می‌شود، کمپرسورها به عنوان تجهیزات کلیدی مورد توجه قرار گرفته‌اند. این دستگاه‌ها بر اساس مکانیزم فرایندی به دو دسته کلی تقسیم می‌شوند: کمپرسورهای جابجایی مثبت و کمپرسورهای انرژی جنبشی.

وی ضمن اشاره به اینکه در این میان، کمپرسورهای گریز از مرکز با ویژگی‌های منحصربه‌فرد خود، در زمره تجهیزات پیشرفته و کارآمد با توانایی تأمین نیازهای متنوع صنعتی قرار دارند، افزود: کمپرسورهای گریز از مرکز، به دلیل جریان رانش شعاعی خود، در رده کمپرسورهای دینامیک قرار می گیرند. این کمپرسورها با استفاده از پره‌های دوار، انرژی جنبشی گاز خنک را افزایش می‌دهند و فشار و دمای سیال نیز افزایش می‌یابد.

این فعال فناور ضمن اشاره به اینکه، توربو کمپرسورهای گریز از مرکز می‌توانند حجم بالایی از سیال فشرده، معادل چندین کمپرسور کوچکتر از فناوری‌های دیگر، نظیر اسکرو را تولید کنند، خاطرنشان کرد: این ویژگی‌ها نقش مؤثری در بهینه‌سازی مصرف انرژی، افزایش راندمان تولید و صرفه‌جویی در هزینه‌ها دارند. همچنین، با دور بالایی که دارند، هوای فشرده مداوم و یکنواختی را تولید می کنند که باعث جلوگیری از ایجاد شوک در شبکه مصرف می‌شود. صدری، به انواع کمپرسورهای گریز از مرکز اشاره و بیان کرد: این کمپرسورها به دو نوع یک مرحله‌ای و چند مرحله‌ای تقسیم می‌شوند. هر یک از این دسته‌ها می‌توانند از نظر سیستم روغن کاری به انواع ریزشی، تحت فشار و بدون روغن تقسیم‌بندی شوند. نوع بدون روغن، با بهره‌مندی از یاتاقان‌های مغناطیسی بدون اصطکاک، موجب کاهش سایش مکانیکی و ارتقاء قابلیت اطمینان و بازدهی می‌شود. وی، در خصوص نحوه عملکرد کمپرسورهای گریز از مرکز گفت: عملکرد کمپرسورهای گریز از مرکز با مکش هوا از طریق یک دهانه مکش مجهز به سیستم فیلتراسیون آغاز می‌شود. هوا با استفاده از شیر کنترلی ورودی به داخل محفظه مرحله اول مکیده می‌شود. در این مرحله، با کمک پره‌های شعاعی پروانه دوار، فشار سیال افزایش یافته و به سوی محیط پروانه رانده می‌شود. به گفته این فعال فناور پس از عبور از ایمپلر، که معمولاً از فولادهای آلیاژی ضد زنگ ساخته شده است، سیال به پخش کننده وارد می‌شود. در این بخش، سرعت سیال کاهش یافته و فشار استاتیک آن افزایش می‌یابد. این فرآیند تبدیل انرژی جنبشی به انرژی فشاری، کلیدی در عملکرد این کمپرسورهاست و در نهایت، سیال فشرده شده از طریق شیر تخلیه کنترلی به خط مصرف منتقل می‌شود. نسبت فشار هر مرحله، نسبت فشار کلی کمپرسور را مشخص می کند و ابعاد کمپرسورها به میزان گاز ورودی بستگی دارد.

نمایشگاه تلکام با حضور ۱۴۸ شرکت داخلی و خارجی افتتاح شد

نگاه ویژه وزارت ارتباطات به فناوری‌های نوین

Newskasbokar@gmail.com

نمایشگاه تلکام ۱۴۰۳ با شعار مخابرات پایدار در عصر هوش مصنوعی و حضور ۱۴۸ شرکت داخلی و خارجی آغاز به کار کرد. بیست و پنجمین نمایشگاه بین‌المللی مخابرات، فناوری اطلاعات و اقتصاد دیجیتال (تلکام) سوم دی ماه با حضور محمدرضا عارف معاون اول رئیس جمهو و وزیر ارتباطات و فناوری اطلاعات با شعار مخابرات پایدار در عصر هوش مصنوعی آغاز به کار کرد.

در تلکام ۱۴۰۳ که تا ششم دی ماه ادامه دارد، ۱۴۸ شرکت داخلی و خارجی به صورت مستقل حضور دارند که ۵۰ شرکت در پاویون‌های پارک های علم و فناوری، صندوق نوآوری و شکوفایی ریاست جمهوری و ستاد رونمایی خواهیم داشت. حضور شرکت ها نسبت به سال گذشته با رشد ۱۰ درصدی رو به رو بوده است. همچنین قرار است از ۳۰ محصول در حوزه هوش مصنوعی و هوشمندسازی رونمایی شود. برگزاری هشت پنل تخصصی در حوزه لبه تکنولوژی و همرسانی شرکت ها و بخش های دولتی از دیگر برنامه تلکام ۱۴۰۳ به شمار می رود.

بنا بر تاکید عضو شورای سیاست گذاری نمایشگاه تلکام، در سال ۱۴۰۳ شرکت های اپراتوری به جای نمایش اقتدار اداری به نمایش محصولات و خدمات فناورانه خود می پردازند.

در این نمایشگاه بر موضوعاتی چون صادرات محور بودن محصولات، جذب شرکت ها در صادرات، حضور شرکت های بزرگ در حوزه اقتصاد دیجیتال، مشارکت دهی شرکت های نوین، حضور فعال شرکت های هوش مصنوعی، حضور دانشگاه ها تاکید شده و هیات های تجاری از کشورهای همسایه (چین، ترکیه، عراق، روسیه، ارمنستان، افغانستان و روسیه) با ظرفیت ۳۰ نفر حضور خواهند داشت.

در تلکام امسال قرار است از پروژه «ابر ما» که یکی از سرویس‌های نوین مخابرات ایران است، رونمایی شود. این پروژه در واقع بستر سرویس‌های جدیدی مانند گیم‌پلاس، خدمات خانگی، تجاری و سازمانی خواهد بود. به گفته مدیرعامل مخابرات ایران، این پروژه با هدف ارائه سرویس‌های متنوع و نوین در کشور راه‌اندازی می‌شود و ظرفیت‌های موجود در مراکز داده‌ای مخابراتی سراسر کشور به‌عنوان زیرساخت این ابر به کار گرفته می‌شود.

به گفته مدیرعامل شرکت مخابرات ایران، مخابرات منطقه تهران تفاهم‌نامه‌ای با مدیریت نمایشگاه منعقد کرده که تمام سالن‌های نمایشگاه به فیبرنوری مجهز شوند. بر همین اساس در نمایشگاه تلکام و نمایشگاه‌های بعد از آن امکان دسترسی به اینترنت پر سرعت ایجاد خواهد شد. علاوه بر این قرار است سرویس‌های خوبی به گیمرها ارائه شود که قبلا وجود نداشته و در دنیا هم به صورت معدود ارائه می‌شود. رونمایی این سرویس‌ها در نمایشگاه تلکام انجام خواهد شد.

وزیر ارتباطات و فناوری اطلاعات توجه به فناوری‌های نوین را رویکرد اصلی این وزارتخانه در دولت چهاردهم عنوان کرد و گفت: ارتباطات تا به امروز بحث صوت و ترافیک را تنظیم‌گری می کرد و از این به بعد باید به سمت تنظیم‌گری حوزه داده، سرویس و هوش مصنوعی قدم بردارد. به گزارش ایرنا، سیدستار هاشمی در آیین افتتاح بیست و پنجمین نمایشگاه تلکام گفت: اگر در گذشته مفهوم و تعبیر شهروند را استفاده می کردیم، امروز باید شهروند شبکه را به رسمیت بشناسیم و با ظرفیت‌های امروز خود را به روز کنیم. هاشمی تاکید کرد: در این دوره جهت گیری ما با نگاه ویژه‌ای به فناوری‌های نوین خواهد بود؛ ارتباطات تا به امروز بحث صوت و ترافیک را تنظیم‌گری می کرد و از این به بعد باید به سمت تنظیم‌گری حوزه داده، سرویس و هوش مصنوعی قدم بردارد و البته برای این کار زمان زیادی هم ندارد.

وزیر ارتباطات تصریح کرد: باید بپذیریم که فناوری‌های نوین و تنظیم‌گری آن پیچیدگی خاص خودش را دارد.

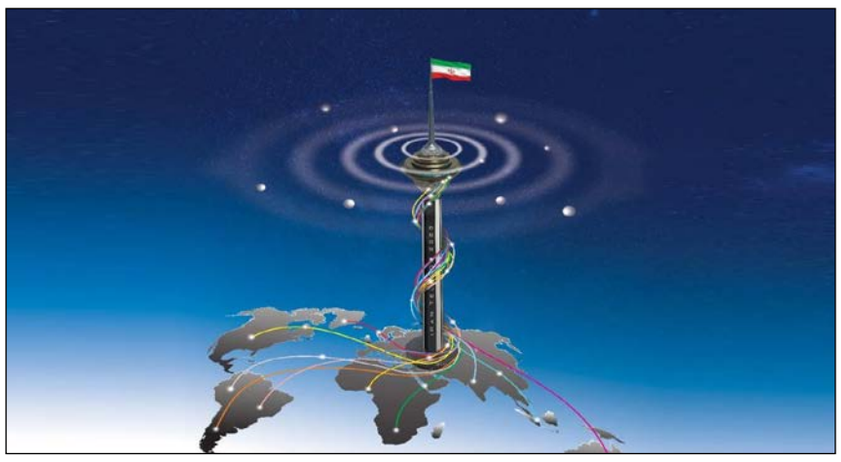

تنظیم‌گری حوزه داده، سرویس و هوش مصنوعی قدم بردارد. به گزارش ایرنا، سیدستار هاشمی در آیین افتتاح بیست و پنجمین نمایشگاه تلکام گفت: اگر در گذشته مفهوم و تعبیر شهروند را استفاده می کردیم، امروز باید شهروند شبکه را به رسمیت بشناسیم و با ظرفیت‌های امروز خود را به روز کنیم. هاشمی تاکید کرد: در این دوره جهت گیری ما با نگاه ویژه‌ای به فناوری‌های نوین خواهد بود؛ ارتباطات تا به امروز بحث صوت و ترافیک را تنظیم‌گری می کرد و از این به بعد باید به سمت تنظیم‌گری حوزه داده، سرویس و هوش مصنوعی قدم بردارد و البته برای این کار زمان زیادی هم ندارد.

وزیر ارتباطات تصریح کرد: باید بپذیریم که فناوری‌های نوین و تنظیم‌گری آن پیچیدگی خاص خودش را دارد. در جلسات متعدد تاکید کردیم که این تنظیم‌گری اتفاق نمی‌افتد مگر اینکه بخش خصوصی مشارکت کند.

عضو کابینه دولت چهاردهم ادامه داد: نکته دیگر که باید قدر بدانیم و نگاه ایجابی در آن را اولویت دهیم، همراهی و حمایت از نیروی انسانی است که در سنوات اخیر به دلایل مختلف مورد کم‌مهری قرار گرفته‌اند. اگر امروز مهاجرت‌ها در حال شکل‌گیری در بخش خصوصی و حاکمیت هستیم نیاز به نگاه ویژه دارند تا از آن‌ها جلوگیری شود.

هاشمی تصریح کرد: بارها تاکید کرده‌ایم که بر استفاده از بخش خصوصی اعتقاد داریم؛ این موضوع به این دلیل است که بخش خصوصی می‌توان توانمندی‌هایی که ما در کشور داریم را میزبانی کند.

تاریخ‌سازی زنان فناور ایرانی؛ دستاوردهایی که جهانی شدند

این بار پیام ایران به جهانیان این است که زنان ایرانی در حوزه «فناوری» هم می‌توانند تاریخ‌ساز باشند؛ زنانی که در فرایند ساخت محصولات های تک و رشد اقتصاد دانش بنیان گام‌های موثری برداشته‌اند. حضور زنان سرآمد و خلاق در عرصه فناوری و نوآوری کشور در دهه‌های اخیر هرچند سیر صعودی داشته اما همچنان سهمشان نسبت به مردان چه در بخش‌های تحقیقاتی و علمی و چه در بخش خصوصی و کسب و کارهای فناورانه چندان قابل توجه و چشمگیر نیست؛ در تایید صحت این ادعا می‌توان این آمار را ارائه داد که تنها ۱۲ درصد کسب و کارهای نوین و فناورانه از آن زنان ایرانی است. در سوی دیگر در حالی که ۲۷ هزار و ۲۳۷ نفر در هیأت مدیره شرکت‌های دانش بنیان عضو هستند، تنها پنج هزار و ۱۵۴ نفر، معادل ۱۹ درصد کل اعضا به بانوان تعلّق دارد. هرچند بی انصافی است اگر نگوییم زنان ایرانی با همین سهم نسبتاً کم، در رویدادهای مختلف خوش درخشیده‌اند و توانمندی زن ایرانی را به رخ جهانیان کشیده‌اند. با این حال این آمار هم قابل توجه است که تعداد بانوان مدیرعامل و رییس هیات مدیره شرکت‌های دانش‌بنیان در ۳ سال اخیر رشد خوبی را تجربه کرده است. تعداد مدیران زن فناور از ۱۰۹۲ نفر در سال ۱۴۰۰ به ۲۲۵۰ نفر تا پایان ۹ ماهه سال ۱۴۰۳ رسیده است که رشد دو برابری را نشان می‌دهد که از روندی امیدآفرین حکایت دارد. در تازه‌ترین رویداد بین‌المللی، همین زنان ایرانی در حوزه فناوری تاریخ ساز شدند به طوری که ۴ بانوی کارآفرین ایرانی در مسابقه شرکت‌های نوآفرین زنان بریکس که یکی از برنامه اصلی مجمع کارآفرینان بریکس به شمار می‌رود، برنده جایزه این مسابقه شدند. در این رویداد ۱۰۰۰ پروژه از ۳۰ کشور جهان ثبت‌نام شده بود که در نهایت ۲۶ پروژه از ۱۴ کشور برگزیده شدند و در میان این ۲۶ پروژه، ۴ مورد متعلق به بانوان نوآفرین برتر ایرانی بوده است.

چالش‌های زنان فناور؛ از ناکافی بودن سرمایه برای تولید تا بروکراسی زیاد

با تغییر دولت‌ها، عموماً مسئولین متولی از ایده آل‌هایشان برای حضور زنان در عرصه فناوری و نوآوری و لزوم افزایش مشارکت آنها در این زیست بوم سخن می گویند اما باید گفت چالش‌ها، موانع بسیاری را پیش روی زنان کارآفرین و فناور قرار داده است. ناکافی بودن سرمایه اولیه برای تولید انبوه محصولات دانش بنیان مانع بزرگی است که مسیر پیشرفت را برای زنان آهسته تر می کند، بروکراسی بسیار زیاد و مسیر دشوار برای اخذ مجوزهای لازم برای تولید یا به کارگیری محصولات، فقدان راه‌های ارتباطی موثر برای دریافت حمایت‌های ملی و نبود یک مسیر مشخص و مجزا برای حمایت از بانوان کارآفرین از دیگر چالش‌هایی به شمار می‌رود که زنان فناور از آن گلایه مند هستند.

امیدواری برای رفع موانع کنش گری زنان

حسین افشین معاون علمی رئیس جمهور در دولت چهاردهم در اقدامی ۲ زن را به عنوان مشاوران خود منصوب کرده است که این انتصاب در دو وجه قابل ملاحظه و حائز اهمیت است؛ نخست توجه به حضور زنان در پست‌های مدیریتی و دیگری آنکه می‌توان این اقدام را امید به برداشتن گامی تازه برای ارتقای جایگاه زنان و تسهیل شرایط و رفع موانع برای کنش گری بانوان در زیست‌بوم فناوری و نوآوری تلقی کرد. مقوله مدیریت زنان در زیست بوم دانش بنیان و به رسمیت شناختن توانمندی‌هایشان در این حوزه موضوعی است که توجه و حمایت بیشتری را چه به لحاظ زیرساختی و چه تحقق ظرفیت‌های قانونی از دستگاه‌های متولی بالاخص معاونت علمی طلب می کند؛ این زنان فناور با مدیریت بر شرکت‌های دانش بنیان، در افزایش اشتغال فارغ التحصیلان دانشگاهی، پاسخ به نیازهای کشور و همچنین کمک به ارزآوری و رشد اقتصاد دانش بنیان قدم‌های موثری برداشته‌اند.

خبرگزاری مهر در راستای عمل به رسالت رسانه‌ای خود و شناساندن و معرفی زنان سرآمد و فناور ایرانی با برخی از آن‌ها که با کسب جایزه رویداد بریکس، تاریخ‌سازی کرده‌اند، گفتگو داشته است؛ در این گفتگوها این مدیران درباره دستاوردهای فناورانه و چالش‌های پیش روی فعالیت فناورانه خود سخن گفته‌اند که در ادامه می‌خوانید. یکی از زنان سرآمد ایرانی دکتر اعظم کرمی دارای دکتری مهندسی برق مخابرات سیستم است که با مدیریت بر یک شرکت دانش بنیان و گردآوری فارغ التحصیلان و نخبگان دانشگاهی، خدمات و محصولات فناورانه نرم افزاری و سخت افزاری را در زمینه‌های هوش مصنوعی و رباتیک، پهپاد و تکنولوژی‌های وابسته، سنجش از دور، مانیتورینگ هوشمند، داده کاوی، اینترنت اشیاء عرضه کرده است.

محصولی دانش بنیان که جایزه جیتکس دبی را از آن خود کرد

یکی از محصولات این شرکت که برنده جایزه مسابقه شرکت‌های نوآفرین زنان بریکس و جیتکس دبی شده، «پهپاد تخصصی پایش خطوط انتقال برق» نام دارد. کرمی در گفتگو با خبرنگار مهر با اشاره به اینکه TRL (سطح آمادگی فناوری) این محصول ۸ است، درباره ویژگی‌های پهپاد توضیح داد و گفت: این پهپاد دوربینی با کیفیت و با زوم بالا دارد و می‌تواند عیوب خطوط انتقال نیرو را ردیابی کند. این پهپاد همچنین با استفاده از فناوری اسلم (SLAM) محلی‌سازی و نقشه‌برداری همزمان فاصله را با دکل برآورد می کند.

ساخت پهپادی با زوم ۳۰ برابر برای مانیتورینگ تاسیسات

این مدیرعامل زن دانش بنیان که عضو هیئت علمی دانشگاه کرمان نیز هست، ضمن تاکید بر اینکه بیش از نیمی از کارمندان این شرکت خانم و از فارغ التحصیلان دانشگاه‌های خوب کشور به شمار می‌روند، گفت: پهپادی که در این شرکت طراحی و ساخته شده در پایش و مانیتورینگ تجهیزات و تاسیسات صنایع مختلف کاربرد دارد. ناوبری مبتنی بر پردازش تصویر و مستقل از جی پی اس، قابلیت ناوبری اطراف میدان مغناطیسی بالا، پرواز اتوماتیک، اسکن بصری اطراف، ردیابی خطوط انتقال برق، مجهز به سنسورهای متناسب با نیاز کارفرما، دوربین تصویربرداری با زوم ۳۰ برابر از ویژگی‌های این پهپاد به شمار می‌رود.

وی یکی دیگر از محصولات دانش بنیان این شرکت را ساخت نرم افزار AFTL برای تشخیص هوشمند عیوب تجهیزات خطوط انتقال و فوق توزیع برق عنوان کرد و گفت: این محصول به وسیله الگوریتم یادگیری عمیق، قابلیت تشخیص اتوماتیک بیش از ۸۰ نوع از عیوب الکتریکال، مکانیکال و فونداسیون را دارد. این محصول در شرکت‌های زیرمجموعه صنعت برق، حوزه تعمیرات و نگهداری صنایع دارای پست‌ها و خطوط انتقال و فوق توزیع کاربرد دارد.

همت یک بانوی کارآفرین برای ساخت محصولات در حوزه توانبخشی عصبی

یک شرکت دانش بنیان دیگر که با مدیریت یکی از بانوان نوآفرین کشور اداره می‌شود، برای بهبود کیفیت زندگی بیماران مبتلا به اختلالات مغز و اعصاب، محصولات نوینی را تولید و به بازار عرضه کرده است. سیده فاطمه حسینی مدیر عامل این شرکت با همراهی تیمی خبره متشکل از پزشکان، متخصصان علوم اعصاب و مهندسان الکترونیک، مکانیک و مهندسی پزشکی گامی موثر در حوزه توانبخشی عصبی برداشته است. محصول دانش بنیان این شرکت «قاشق یار هوشمند» نام دارد که با فناوری بیوفیدبک به افرادی که بر اثر عوارض سالمندی، پارکینسون، سکته مغزی به لرزش دست دچار شده‌اند، کمک می کند به راحتی کنار غذا را میل کنند.

ایران سومین کشور سازنده «قاشق هوشمند» بعد از آمریکا و چین

مدیر این شرکت دانش بنیان در این باره به خبرنگار مهر گفت: این دستگاه می‌تواند تا ۸۵ درصد لرزش دست را کم کند و در نتیجه محتویات غذا به راحتی داخل قاشق باقی بماند. در واقع الگوریتم‌ها هوشمند در تعامل با سنسورهای دقیق به کار رفته در قاشق یار، قادرند به طور خودکار لرزش دست را از حرکت ارادی تمایز دهند. سیستم پایدار ساز نوبت، الکتروموتورهای تعبیه شده در بدنه دستگاه را به نحوی کنترل می کند که باعث خنثی شدن عمده لرزش‌ها می‌شود. این بانوی کارآفرین در ادامه تاکید کرد که تنها دو شرکت در آمریکا و چین موفق به تجاری سازی این محصول شده‌اند و در حال حاضر این شرکت با فناوری منحصر به فرد «میراکننده تعادلی» موفق شده است تا با برطرف کردن ضعف‌های موجود در این محصولات خارجی، با اثربخشی بیشتر و عملکردی رقابتی اقدام به تولید محصول کند و آن را به بازار عرضه کند.

گلایه‌های یک بانوی فناور از تبعیض در فضای اشتغال فناورانه

دکتر مرضیه ابراهیمی بانوی دیگر فناور کشورمان است و گلایه مندی خود را در فضای کسب و کار فناورانه این طور مطرح می کند که کریدورهای بانوان و آقایان در فضای اشتغال فناورانه یکسان است و با توجه به شبکه سازی وسیع آقایان در این حوزه، بانوان در نوبت‌های آخر قرار می گیرند. او که برنده جایزه رویداد بریکس نیز هست، درخواست‌هایی از متولیان حوزه فناوری دارد از جمله اینکه محصولات و فناوری‌های دانش بنیان‌ها، برای جذب سرمایه گذاران و متقاضیان خارجی توسط رایزنان فناوری در بریکس معرفی شود. خواسته دیگر دکتر ابراهیمی این است که در تامین سرمایه اولیه برای تولید انبوه محصولات با هدف تجاری سازی و صادرات در سطح بین الملل از سوی نهادهای متولی ساز و کاری در نظر گرفته شود.

طرح نوآورانه دانش بنیان‌ها برای درمان بیماران سرطانی

این بانوی موفق، مدیرعامل شرکت دانش بنیان کیان ایمن سلول است که در حوزه فناوری و نوآوری درمان بیماران سرطانی با استفاده از روش‌های نوین فعالیت می کند. این شرکت دو کار آزمایی بالینی در سطح فاز یک با همکاری پژوهشگاه رویان و بیمارستان حضرت رسول اکرم انجام داده که نخستین همکاری در حوزه فراوری انواع سلول‌های ایمنی و سلول‌های خونی برای درمان سرطان و همکاری دوم در حوزه ارایه خدمات سلولی شامل (فروش رده سلولی سرطانی، کشت دو بعدی و سه بعدی سلول‌های سرطانی، تست سمیت دارویی بر سلول‌های سرطانی و سلول‌های بنیادی سرطان) بوده است. این بانوی فناور که عضو هیات مدیره پژوهشگاه رویان نیز هست، در معرفی طرح نوآورانه این شرکت به خبرنگار مهر گفت: این طرح درباره «ایجاد بانک سلول‌های ایمنی» بوده که برای درمان بیماران سرطانی قابل استفاده است. سلول‌های ایمنی در افراد سالم می‌توانند ساز و کاری را برای درمان بیماران سرطانی فراهم کند و این سلول‌ها، به طور طبیعی خاصیت تشخیص سلول‌های سرطانی و از بین بردن آن را دارند. این سلول‌ها همچنین توانایی حذف عفونت‌های ویروسی و افزایش بقای پیوند سلول‌های بنیادی در بیماران مبتلا به سرطان را دارند.

وی ضمن بیان این مطلب که ما در کشور نیازمند ساختارها و بسترهای مناسب برای مهندسی سلول‌های ایمنی هستیم و خوشبختانه فعالیت این شرکت منجر به ایجاد این بستر زیربنایی شده تا این سلول‌های ایمنی در دسترس باشند، خاطرنشان کرد: این سلول‌ها علاوه بر اینکه در درمان استفاده می‌شوند در آینده می‌توانند برای مهندسی ژنتیک مورد استفاده قرار گیرند. جداسازی سلول‌های ایمنی از خون محیطی، جداسازی سلول از خون بندناف، کشت و تکثیر و فعال سازی این سلول‌ها از خدمات شرکت به شمار می‌رود. در حال حاضر مجوز حداقل دست‌ورزی را از سازمان غذا و دارو دریافت کرده‌ایم و امیدواریم به زودی مجوز نهایی برای شروع فعالیت صادر شود.

ساخت «پلتفرم جامع احراز هویت دیجیتال» با مدیریت یک بانوی نوآفرین

شرکت دانش بنیان دیگری که به سراغ آن رفتیم، شرکتی موثر در حوزه هوش مصنوعی است که با مدیریت نفیسه حاتمی خواه، «پلتفرم جامع احراز هویت دیجیتال» را ارائه داده است. این شرکت دانش بنیان با استفاده از به روزترین الگوریتم‌های هوش مصنوعی موفق شده تا فرآیندهای احراز هویت دیجیتال و همچنین امضای دیجیتال را برای کسب‌وکارها در سریع‌ترین زمان پیاده سازی کند و نقشی در توسعه اقتصاد دیجیتال و همچنین تحول دیجیتال در ایران داشته باشد. این پلتفرم دیجیتال در حوزه بانک و خدمات مالی، ارتباطات و اپراتور موبایل، صرافی ارز دیجیتال، بورس، بیمه و سرمایه‌گذاری کاربرد دارد. به طور مثال از آنجا آمار جرائمی نظیر سرقت هویت و جعل هویت در فضای مجازی بالا رفته است، سواستفاده از هویت‌های سرقت‌شده، نهادها و سازمان‌ها از جمله صرافی ارز دیجیتال را به استفاده از احراز هویت دیجیتال وا داشته است. بسیاری از شرکت‌ها و کمپانی‌های بزرگ دنیا به درک درستی از کاربرد عمل احراز هویت دیجیتال برای شناسایی کاربران خود رسیده‌اند. پیش‌تر شرکت‌ها با چالش‌هایی مواجه بودند که ارائه خدمات آن‌ها را کند می کرد و فرایند احراز هویت دیجیتال، بسیار از مشکلات را حل کرده است. مثالی دیگر اینکه با احراز هویت دیجیتال در حوزه ارز دیجیتال، جلوی بسیاری از اقدامات غیرقانونی مربوط به پولشویی گرفته می‌شود. از طرفی با توجه به ماهیت احراز هویت دیجیتال، کاربر و صرافی می‌توانند در سایه امنیت و اطمینان فعالیت کنند.

نکته پایانی

چنین دستاوردهای فناورانه‌ای که با مدیریت زنان موفق ایرانی به منصه ظهور رسیده و بعضاً برخی از همین محصولات همگام با دانش روز دنیاست، نشان دهنده آن است که زن ایرانی نه تنها در حوزه‌های ورزشی، هنری، اجتماعی و ... که در حوزه فناوری و نوآوری نیز می‌تواند تاریخ ساز باشد؛ هر چند در این مسیر دشواری‌ها کم نیست و بعضاً شکاف جنسیتی و مردانه بودن زیست بوم فناوری به مثابه یک دافعه اجتماعی برای زنان عمل می کند و به آنها این حس را القا می کند که در اقلیت هستند اما قطعاً معاونت علمی و فناوری با همکاری معاونت امور زنان ریاست جمهوری می‌تواند با فراهم کردن زیرساخت‌ها و ایجاد بستر مناسب و همچنین تسهیل فرایند کار با حذف بروکراسی‌ها در کاهش این تبعیض‌ها موثر باشد. بحث تامین مالی و افزایش هزینه‌ها برای تجاری سازی محصولات دانش بنیان یکی از دغدغه‌های مهم مدیران زن فناور به شمار می‌رود که در همین رابطه معاون راهبردی معاونت علمی به تازگی وعده داده با توجه به افزایش هزینه‌های تأمین مالی این شرکت‌ها، تلاش می کنند با استفاده از ظرفیت‌های قانونی مانند قانون جهش تولید دانش‌بنیان، این هزینه‌ها را کاهش دهد. در دوره جدید، معاونت علمی رویکرد خود را بر افزایش مشارکت زنان در زیست‌بوم فناوری و نوآوری قرار داده و از آنجا که بانوان ایرانی پتانسیل و ظرفیت خود را در این حوزه به اثبات رسانده‌اند و در سوی دیگر با توجه به نقش غیرقابل انکارشان در کمک به رشد و توسعه اقتصاد دانش‌بنیان، به نظر می‌رسد این امر نوید بخش تغییرات مثبت در حوزه فناوری برای زنان متخصص و خوش فکر ایرانی خواهد بود.

توانمند سازی زنان برای دستیابی به توسعه پایدار

۸۲ درصد از زنان سرپرست خانوار بیکارند

معاون رئیس جمهور در امور زنان و خانواده در مراسم افتتاح نمایشگاه دهه کسب و کار با بیان اینکه زنان بیشتر از مردان در معرض فقر قرار دارند، گفت: زنـــان از قابلیت‌ها و امکانات لازم برای توانمنـــدی و کاهش فقر برخوردار نیستند که دلیل آن وجود موانع فرهنگی، اجتماعی و اقتصادی در راه توسعه و پیشرفت وضعیت زنان است.

مشـــارکت در انتخابات و عضویت در احزاب و تشـــکل‌ها را از جمله متغیرهای توانمندســـازی سیاســـی زنان دانســـت و تصریح کرد: افزایش عزت‌نفس، اســـتقلال فکری، احســـاس قـــدرت، افزایش اعتمادبه‌نفس و احســـاس کارآمدی در بعد توانمنـــدی روانی مورد توجه است و در بعد اجتماعی نیز شرکت و عضویت در انجمن‌های فرهنگـــی، علمـــی، مجالـــس مذهبـــی و فعالیت‌هـــای گروهی مدنظر قرار می‌گیرد.

وی با تاکید بر اینکه امروزه در اغلب کشـــورها توانمندســـازی برای دستیابی به توسعه پایدار به‌عنوان کارآمدترین روش تلقی می‌شود، گفت: با توجه به اینکه فقر زنان جنبه اقتصادی ندارد و جنبه اجتماعی و روانی آن بسیار مهم‌تر است، توانمندی زنان و تحولات ساختاری برای مبارزه با فقر جامعه ضروری است البته فقر زنان تنها مربوط به درآمد نیست بلکه قدرت، اعتماد، خودباوری و پذیرش اجتماعی در حل این مساله بسیار مهم است.

وی افزود: بنابراین این موضوع سبب شکل‌گیری رویکردهای متفاوتی از تاکید بر نیازهای اساسی زنان تا کسب وضعیت برابر قانونی مورد توجه قرار گرفته است.

معاون رئیس جمهوری در امور زنان و خانواده، ماندگاری نابرابری‌ها و تبعیض‌ها را نشانه عدم موفقیت دیدگاه‌های مختلف در حوزه زنان عنوان کرد و گفت: باید به سمت رویکردی حرکت کنیم تا نیازهای عملی و استراتژیک زنان به‌طور همزمان مورد توجه قرار گیرد و این مسائل از طریق جریان‌سازی جنسیتی در توسعه همه‌جانبه مورد بررسی و هدف‌گذاری قرار گیرد.

وی با اشاره به تحولات سریع جمعیتی در ابعاد اجتماعی و اقتصادی در سه دهه اخیر، گفت: این تغییرات در وضعیت فعلی زنان سرپرست خانوار بی‌تاثیر نبوده و این گروه از زنان را بسیار آسیب‌پذیر کرده است، همچنین مجموعه عواملی مانند رشد شهرنشینی، الگوهای جدید مهاجرت داخلی، کاهش نرخ باروری، تورم جمعیت جوان، سالخوردگی جمعیت و افزایش تعداد خانوارهای زن سرپرســـت از جمله مسائل نوظهور جمعیتی است که متاثر از تغییرات اجتماعی و اقتصادی کلان جامعه است و قابلیت تاثیرگذاری بر جامعه را دارد.

هزینه طرح توانمندسازی زنان سرپرست خانوار

به گزارش ایسنا مولاوردی با بیان اینکه ترکیب سنی، تحصیل، درآمد و فقر اقتصادی از آسیب‌های زنان سرپرست خانوار است که باید مورد توجه مسئولان قرار گیرد، اظهار داشت: تامین نیازهای اساسی اعضای خانواده توسط سرپرست خانوار، وجود تبعیض‌های جنسیتی و نابرابری در عرصه‌های مختلف اجتماعی و اقتصادی، از دیگر عواملی هستند که موجب آسیب‌پذیری بخش قابل توجهی از جامعه زنان سرپرست خانوار شده است و همزمان با این تغییرات با پدیده‌های دیگری مانند زنانه شدن پدیده سالمندی و به‌طبع آن زنانه شدن سرپرستی خانوار و گسترش سرپرستی خانوار توسط زنان به‌دلیل فوت همسر، بالا رفتن سن ازدواج و افزایش میزان طلاق مواجه هستیم.

ضرورت ایجاد هماهنگی و پرهیز از موازی‌کاری در حوزه زنان سرپرست خانوار

وی افزود: پس از پیروزی انقلاب اســـلامی موضوع زنان سرپرست خانوار در کانون توجه برنامه‌ریزان جامعه بوده و زمینه‌های قانونی و حقوقی مناسبی برای پاسخگویی به مســـائل و نیازهای این گروه از جامعه فراهم شده است اما با آسیب‌شناسی وضعیت موجود این گروه از جامعه و با توجه به موازی‌کاری دســـتگاه‌های مرتبط، طرح جامع توانمندسازی زنان سرپرست خانوار را با مشارکت دستگاه‌های مختلف تدوین کردیم تا یک مدل مناسب و حمایتی را از این گروه زنان ارائه دهیم. معاون رئیس جمهـــور در امور زنان و خانـــواده با اعلام اینکه طبق آمار ۸۲ درصد از زنان سرپرســـت خانوار بیکار هستند، اظهار داشت: ضرورت ایجاد هماهنگی و پرهیز از موازی‌کاری از طریـــق تمرکـــز برنامه‌ریزی و تقســـیم کار تشـــکیلاتی و وزارتی و یکپارچه‌ســـازی بانک‌های اطلاعاتی، موجب شـــد با اجرای آزمایشی «طرح جامع توانمندســـازی زنان سرپرست خانـــوار» در شـــهر ری با شناســـایی نقایص و کاســـتی‌های این طرح، طرح جامعی را برای اجرا در سراســـر کشـــور ارائه دهیم.

مولاوردی با اشـــاره بـــه برنامه‌هـــای دولت در حـــوزه زنان سرپرســـت خانوار گفت: مجموعه دســـتگاه‌هایی که به‌عنوان خانواده دولت تدبیر و امید در حال فعالیت هســـتند، طرح‌ها و برنامه‌هـــای متعددی را ماننـــد لایحه بیمه زنـــان خانه‌دار، طـــرح ارزش‌گـــذاری کار خانگی زنان، بســـته سیاســـتی- اجرایی اشـــتغال زنان که یکـــی از گروه‌های هـــدف آن زنان سرپرست خانوار اســـت، ســـاماندهی زنان در سکونتگاه‌های غیررسمی که در قالب تفاهم‌نامه با دســـتگاه‌های اجرایی در حـــال پیگیری اســـت و همچنین طرح تحول نظام ســـلامت را برای حمایت از این گـــروه از زنان در دســـتورکار خود قرار داده‌انـــد. وی در ادامه افزود: مذاکـــرات چندجانبه‌ای را برای نتیجه‌بخشی و اثربخشی حمایت‌های دولت از زنان سرپرست خانوار با دستگاه‌های مرتبط برای بازاریابی آغاز کرده‌ایم.

به‌عنوان مثال برای محصولات صنایع دستی این زنان به‌دنبال ارائه یک طرح ضربتی با همکاری ســـازمان میراث فرهنگی و صنایع دستی هستیم تا با هم‌افزایی، تجمیع امکانات و تسهیلات دستگاه‌های مختلف در جهت تقویت اشتغالزایی زنان حرکت کنیم.

دستفروشان مترو تهران از کسب و کارشان می گویند

برندسازی زیرزمینی دستفروشان

قیچی، شانه، ناخن‌گیر، مسواک، دستمال آشپزخانه، دونات و ســـاندویچ‌های گرم و سرد، مانتو و شـــلوار و روســـری، انواع اســـباب‌بازی، لوازم آرایشـــی، داروهای گیاهی، زعفران، بدلیجـــات، کلاه‌گیس، همه‌وهمه... تنها بخشی از اجناسی است که می‌شود در متروی تهران و واگن‌هایش دید و خرید.

بازار مترو امروز به‌قدری رســـمیت پیدا کرده است که دیگر برخی محصولات، همچون ریمل سرطلایی و دونات برند مترو دارند و فقط در این فروشگاه بزرگ پیدا می‌شود.

به گزارش ایسنا، بعد از چند سال از ظهور پدیده دستفروشی در مترو، هنوز هم که وارد مترو می‌شوی صدای درهم و برهمی از فروشندگان با تن‌های زیر و بم بلند و آرام شنیده می‌شود که در هر شرایطی، حتی شلوغ‌ترین ساعات مترو هم از تبلیغ و فروش صرف‌نظر نمی‌کنند.

پیرزنی رنجور و رنگ‌پریده با دست‌های لرزان اسکاچ‌های رنگی که به اجناس مشابه در قطار شباهتی ندارند را در دستانش می‌چرخاند و انگار زیرلب چیزهایی می‌گوید که صدایش در فضا گم می‌شود؛ پنج‌شنبه شب است و...، خود را به در یکی از آخرین قطارهایی که به کرج می‌رود رسانده تا آخرین فروشش را داشته باشد.

پاهایش را دراز می‌کند و با دست‌ها ماساژ می‌دهد. می‌گوید خیلی وقت نیست که به مترو می‌آید و خیلی هم روزی سراغش نمی‌آید. اعتقاد دارد برخورد ماموران مترو در دو سه ماهی که مشغول به کار شده است، بد نبوده است و البته فروشی ندارد که با او برخورد کنند. از پسر بیمارش می‌گوید که مجبور است کارش را از او پنهان کند و وای به روزی که بداند برای دستفروشی به مترو می‌آید...

«آمنه» دختری جوان است که به‌نظر بیمار می‌رسد. جوراب و ساق می‌فروشد اما اجناسش خریداری ندارد. متروسواران همیشگی او را می‌شناســـند و با او خوش‌وبش می‌کنند. به‌سختی حرف می‌زند اما معمولا با صدای بلند حرف‌هایی جز تبلیغات اجناسش دارد که برای مسافران خسته و خواب‌آلود بگوید. از وضعیت خانوادگی و مالی‌اش می‌گوید. اجناسش کم نمی‌شود اما پول‌هایش بیشتر می‌شود. آن روز دختری پاکت پولی به او داد و به زن کناردستی خود گفت: من هم در ابتدا فکر نمی‌کردم که نیازمند باشد اما وقتی تحقیق کردم و فهمیدم مستحق است، تمام تلاشـــم را برای کمک به آمنه می‌کنم حتی از همکارانم کمک می‌گیرم و پول‌ها را هر چند هفته یک بار به او می‌دهم.

مردی که از ناحیه دست دچار معلولیت است، داخل واگن‌های بانوان می‌شود و از طرف فروشندگان زن به‌دلیل ورودش مورد انتقاد قرار می‌گیرد اما مسافران همچنان در مقابل فروشندگان سکوت می‌کنند. یکی از مسافران به زنی که اعتراض کرده است، می‌گوید: مترو فروشگاه نیست اگر قرار بر نقض این اصل باشـــد زن و مرد فرقی نمی‌کند. مرد اما نان‌های خانگی خود را تبلیغ می‌کرد و زنان با دلسوزی خرید می‌کردند.

ابوالفضل، معلول دیگری اســـت که نانش را از واگن‌های قطار و بین ایستگاه‌ها برای اهل خانه‌اش می‌برد؛ اول تا آخر خط مترو می‌نشیند و کارت شارژهایش را می‌فروشد. فروش خوبی دارد چون هم مسافران از سر دلسوزی حتی اگر به شارژ نیاز نداشته باشند می‌خرند برای بعد و هم اینکه فروشندگان زن مترو دوستش دارند و برای کارت شارژهایش تبلیغ می‌کنند.

می‌گوید: لوازم آرایشی که او دارد تک است و خودشان از بانه می‌آورند. از سر تا به پا مارک‌دار پوشـــیده و ظاهر آراســـته‌ای دارد و اجناس پرزرق‌وبرق و گران‌قیمتی دارد. وارد واگن می‌شـــود، از همان ابتدا با لحنی که سعی می‌کند متفاوت از دیگران باشد از اجناسش تعریف می‌کند؛ اجناسی که هیچ‌کدام برچسب شبنم و اصالت ندارند که حاکی از قاچاق اجناس است. دخترک می‌خواهد چند قلم از اجناسش را برای مسافران نمایش دهد و دنبال مدل آرایشی می‌گردد. یکی از مسافران تشکر می‌کند و می‌گوید ترجیح می‌دهد از موادی که مطمئن نیست استفاده نکند. دختر دیگری را آرایش می‌کند و در سالن می‌چرخاند. فروشش بیشتر می‌شود؛ کمی بعد وسیله‌هایش را جمع‌وجور می‌کند و پول‌هایش را مرتب می‌کند. کوله‌اش را می‌بندد و در ایستگاه بعد از قطار پیاده می‌شود. «سمیرا» بدلیجات می‌فروشد و می‌گوید که من هم مثل بقیه می‌خواهم کار کنم و استقلال داشته باشم. ۱۶ سال درس خواندم و نتوانستم کار خوبی پیدا کنم. پدرم هم کارمند ساده‌ایست که نمی‌تواند سرمایه‌ای برایم فراهم کند بنابراین مجبورم دستفروشی کنم. برایم مهم نیســـت فامیل و آشـــنا مرا ببینند یا ماموران مترو بخواهند با من برخورد کنند. به هر کس که انتقاد می‌کند، می‌گویم: کار مورد تاییدتان را نشانم دهید بر روی چشم دیگر به مترو نمی‌آیم و دستفروشی نمی‌کنم.

او می‌گوید: اجناسش برای ماموران پرطرفدار است برای همین است که بیشتر از او وسایلش را می‌گیرند. سمیرا می‌گوید که یک بار بحث اجاره غرفه مطرح شد اما آنقدر اجاره بالا بود، جرات نکردم که حتی به آن فکر کنم.

می‌گوید اگر بخواهیم اجاره آن غرفه‌هـــا را بپردازیم باید بر قیمت جنس اضافه کنیم که باز هم مشـــتری نخواهیم داشـــت. بعد هم مکان این غرفه‌ها مانند مناطق خالی از ســـکنه است. وقتی صدای «کیفم را دزدیدن» شنیده می‌شود، ســـمیرا می‌گوید از وسایل ما هم دزدی می‌شود اما الان بین جمعیت مسافران بروید می‌شنوید که می‌گویند کار ما فروشندگان است. نمی‌گویم ما همه کاسبانی پاک هستیم اما با باقی مسافران فرقی نداریم. همان‌قدر که در بین فروشندگان دزد پیدا می‌شود، در بین مسافران غیرفروشنده نیز پیدا می‌شود. «مریم» زن دیگری که لوازم آرایشی بهداشتی با نام فارسی را تبلیغ می‌کند و پس از ادای کلمات آهنگینی از خواص و خدمات اجناس می‌گوید که بدون سود می‌فروشـــد تا فقط تبلیغ شرکت خودشان باشد. او در جواب اینکه چرا برای معرفی محصولات، مترو و آن هم دستفروشـــی را انتخاب کرده‌اند، گفت: مردم به تبلیغات بنرها و تبلیغات محیطی بی‌توجه هستند اما وقتی فروشندگان مدام نام و کاربرد انواع محصولات را فریاد بزنند مجبورند که بشنوند و در ذهنشان می‌ماند. او ادامه می‌دهد که هنوز محصولات این شرکت به بازار نیامده است اما چند فروشنده در متروی داخل شهری این محصولات را با قیمت مناسب می‌فروشـــند تا مشتری و بازار پیدا کنند. زیرزمین مترو حالا مامن کسانی شده است که قصد کاسبی دارند اما روی زمین و در رقابت با دستفروشـــان مرد نخواســـتند و نمی‌توانند حضور داشته باشند. زنانی که شاید سرپرست خانواده باشند اما شرایط کسب درآمد ندارند و از طرفی برخورد سلیقه‌ای ماموران مترو از بدروزگار دامن آنها را می‌گیرد. شـــاید ایجاد بانک اطلاعاتی از وضعیت متقاضیان دستفروشی در مترو بتواند نسخه‌ای مشخص برای برخورد درست و اصولی و بدون مقاومت مسافران در اختیار شهرداری قرار دهد اما ادامه این وضعیت با توجیهاتی نظیر اینکه مسافران در مقابل برخورد قانونی با خاطیان مقاومت می‌کنند درست به‌نظر نمی‌آید.

دبیر کل خانه کشاورز:

محدودیت کشت برنج عاقلانه است

دبیر کل خانه کشاورز با بیان اینکه مطابق آمار وزارت نیرو بیش از ۹۰ درصد آب کشور در بخش کشاورزی مصرف می‌شود و راندمان خود آب نیز حدود ۴۰ درصد است، اظهار داشت: ما در تولیدات کشاورزی دو نوع راندمان آبیاری داریم، نخست راندمان خود آب است (چقدر از آب برای گیاه مصرف می‌شود؟) راندمان نوع دوم این است که گیاه از آب مصرفی خود چقدر ماده خشک تولید می کند؟

عیسی کلانتری اضافه کرد: راندمان نهایی آب راندمانی است که تبدیل به ماده خشک می‌شود و این راندمان در حال حاضر در کشور کمتر از یک کیلوگرم است بدین معنا که ما در مقابل مصرف یک مترمکعب آب (یک تن آب) کمتر از یک کیلوگرم محصول کشاورزی تولید می کنیم در حالی که استاندارد آن حدود ۲ و بیش از ۲ کیلوگرم است. کلانتری گفت: برای افزایش بهره‌وری آب باید سرمایه‌گذاری کرد و سرمایه‌گذاری در زمینه خود آب که سرمایه‌گذاری در زمینه افزایش تولید ماده خشک در مقابل مصرف آب است و استفاده از تکنولوژی‌های بهتر و صنعتی‌تر از جمله آن است. دبیر کل خانه کشاورز با تاکید بر اینکه آب کشور بسیار کم است و در حدی نیست که انتظارات ما را برآورده کند، افزود: آب کشور در حال کم شدن و شور شدن است؛ یعنی کیفیت و کمیت آب همزمان در حال کاهش است و این دو دست به دست هم می‌دهند تا تولید محصولات کشاورزی کمتر شود.

کلانتری با اشاره به اینکه با محدودیت کشت برنج در استان‌های غیرشمالی کاملا موافق هستم، گفت: این سیاست وزارت جهاد کشاورزی سیاستی عاقلانه، علمی و در راستای منافع ملی کشور است. مخالفان این سیاست منافع ملی را مدنظر قرار نمی‌دهند چرا که در این صورت با این مساله مخالفت نمی کنند. وی در پاسخ به این پرسش که آیا محدودیت کشت برنج در کشور سبب وابستگی بیشتر به کشورهای خارجی نمی‌شود، گفت: ما الان هم وابسته‌ایم؛ وابستگی را باید در یک بسته دید نه در یک محصول. ما همواره محصول را مدنظر قرار می‌دهیم به عنوان مثال در مقایسه جمع واردات گندم با واردات خوراک دام از ابتدای انقلاب تاکنون متوجه می‌شویم واردات خوراک دام ۶۴ درصد ارزبری بیشتری داشته، ضمن اینکه در ۳۶ سال گذشته واردات روغن نباتی نیز ۳۴ درصد ارزبری بیشتری نسبت به گندم داشته است. کلانتری اضافه کرد: در شرایطی که همه کشور فکر خودکفایی گندم را داشتند، برای واردات خوراک دام ۶۴ درصد پول بیشتری داده شد. بنابراین کشاورزی یک بسته است و در درون آن بسته باید بر مبنای داده‌ها تصمیم‌گیری کرد.

تولید برنج در استان‌های غیرشمالی، هدر دادن آب است

کلانتری با تاکید بر اینکه اولویت ما باید استفاده بهتر از آب و درآمد بیشتر از آب باشد، تصریح کرد: ما در استان‌های غیرشمالی آب را هدر می‌دهیم و برنج تولید می کنیم. در استان‌های شمالی از تولید برنج حمایت می کنیم به دلیل آنکه آب نسبتا زیاد و زمین‌های کمی در این استان‌ها داریم اما در استان‌های غیرشمالی آب کم است و با محدودیت زمین مواجه نیستیم، لذا تولید برنج در این استان‌ها توجیه ندارد.

در تولید محصولات کشاورزی باید اقتصاد آب مدنظر باشد

وی در پاسخ به این پرسش که با توجه به محدودیت آب به جز برنج در کشت کدام محصولات باید محدودیت ایجاد شود، گفت: در حال حاضر ما باید بسنجیم و ببینیم که یک کیلوگرم تولید چقدر آب مصرف می کند؟ به عنوان مثال تولید شکر از چغندر قند یا تولید شکر از نیشکر، تولید گوشت از مرتع یا ذرت علوفه‌ای یا یونجه؛ باید همه این موارد تک‌تک محاسبه شوند و آن زمان باید با توجه به سیاست‌های بین‌المللی، ساختار اقتصادی و اجتماعی‌مان تصمیم بگیریم که به چه محصولاتی اهمیت بیشتر و به کدام محصولات اهمیت کمتری داده شود. به گزارش مهر، کلانتری تاکید کرد: قطعا آنچه باید اول مد نظر قرار بگیرد اقتصاد آب است؛ در همه محصولات، هر محصولی که استراتژیک‌تر و اقتصادی‌تر است و درآمد بیشتری برای مردم و کشور دارد باید مود توجه قرار بگیرد البته شرط این امر نیز داشتن روابط بین‌المللی مناسب است.

ناچاریم از تجارت آب مجازی بهره‌مند شویم

دبیر کل خانه کشاورز با بیان اینکه ما ناچار هستیم از تجارت آب مجازی بهره ببریم، گفت: بسیاری از محصولات باید به اندازه تولید و کمبود آنها وارد شود چرا که در غیر این‌صورت منابع هدر می‌رود. به عنوان مثال ما پتانسیل تولید روغن نباتی را نداریم، ۹۱ تا ۹۲ درصد نیازمان را وارد می کنیم و بیشترین ارز را به واردات روغن می‌دهیم ضمن اینکه در سال یک میلیون و ۲۰۰ تا یک میلیون و ۳۰۰ هزار تن روغن وارد می کنیم، یا اینکه ما همه خوراک دام مورد نیازمان را نمی‌توانیم تولید کنیم و بخشی از آن باید حتما وارد شود. کلانتری اضافه کرد: بخش‌هایی از تولید ما توجیه اقتصادی کمتری دارد، به عنوان مثال تولید یک کیلوگرم گوشت قرمز در شرایطی که با کمبود آب مواجه هستیم، ۱۵ هزار کیلوگرم آب مصرف می کند. وی افزود: در حال حاضر طبق اعلام وزارت نیرو متوسط قیمت تمام شده آب در پشت سدها که ارزان‌ترین نوع آن است، هر مترمکعب ۱۰۰۰ تومان است، بنابراین تولید یک کیلوگرم گوشت قرمز از زراعت فقط ۱۵ هزار تومان پول آب مصرفی آن است؛ همه این موارد باید در تولید مدنظر باشد. کلانتری با بیان اینکه تولید برخی محصولات باغبانی از جمله پسته و همچنین فندق در جنوب و شمال غرب و شمال کشور مزیت دارد، گفت: باید از این محصولات برای صادرات استفاده کنیم به عنوان مثال با ۵ هزار مترمکعب آب در هر هکتار می‌توان ۲ تن پسته تولید کرد و ۲ تن پسته را می‌توان ۲۰ هزار دلار فروخت، در نتیجه هر مترمکعب ۴ دلار درآمد برای شما دارد. وی اضافه کرد: در مقابل این، ۱۵ هزار مترمکعب آب را می‌توان صرف تولید ۳ تن برنج کرد که قیمت هر تن آن ۷۰۰ دلار است.

شرایط ایجاد شده برای روسیه موقتی است

کلانتری در پاسخ به این پرسش که شرایط ایجاد شده برای روسیه را به منزله یک فرصت برای صادرات محصولات کشاورزی می‌دانید، افزود: این شرایط موقت است، ما نباید در موقعیت‌های اورژانس موقتی تصمیم بگیریم، این یک نوع بی‌عقلی است. ما در شرایط کنونی می‌توانیم از وضعیت ایجاد شده برای روسیه استفاده کنیم اما از نظر عقلانی باید برنامه‌ریزی بلندمدت داشته باشیم که در راستای آن برنامه حرکت و از فرصت‌های این چنینی نیز استفاده کنیم.

رئیس سازمان جهاد کشاورزی استان تهران خبر داد

توقف آبیاری اراضی کشاورزی با آب فاضلاب

رئیس سازمان جهاد کشاورزی استان تهران با بیان اینکه سال گذشته با تمهیدات فراهم شده، آبیاری با فاضلاب به صفر رسید، گفت: امسال هم قصد داریم نظارت کاملی داشته باشیم، به‌طوری که آبیاری با آب فاضلاب در این اراضی همان صفر باقی بماند سیدمحمد موسوی، رئیس سازمان جهاد کشاورزی استان تهران به دستاوردهای این سازمان طی یک سال گذشته پرداخت و گفت: در بخش کشاورزی ۱۳۷ طرح در زیربخش‌های متعدد از قبیل آب و خاک، بهبود تولیدات دامی و بهبود تولیدات گیاهی آماده افتتاح شده و در دهه مبارک فجر به بهره‌برداری می‌رسد. وی افزود: ۳۷ درصد از این طرح‌ها مربوط به طرح‌های زیربنایی، ۶۰ درصد از طرح‌ها مربوط به طرح‌های تولیدی و صنایع تبدیلی و تکمیلی و ۵ درصد نیز مربوط به منابع طبیعی، عشایری و روستایی است.

۳۶ طرح بالای ۱۰ میلیارد ریال آماده افتتاح

رئیس سازمان جهاد کشاورزی استان تهران تاکید کرد: از ۱۳۷ طرح آماده افتتاح، ۳۶ طرح از سرمایه‌گذاری بالای ۱۰ میلیارد ریال برخوردار هستند و ۱۲/۵ درصد این طرح‌ها نسبت به سال گذشته از لحاظ تعداد رشد داشته‌اند. موسوی با اشاره به سرمایه‌گذاری ۱۴۵۰ میلیارد ریالی این طرح‌ها، اظهار داشت: حدود ۱۱ درصد از اعتبارات مربوط به حمایت‌های دولت از کمک‌های بلاعوض، تملک سرمایه‌ای و حمایت‌های یارانه‌ای است. وی افزود: ۱۹ درصد مربوط به تسهیلات بانکی و ۷۰ درصد آورده مجریان طرح است و این موضوع نشان می‌دهد بخش کشاورزی در تهران برای سرمایه‌گذاری بخش خصوصی جاذبه دارد.

۷ طرح در حوزه دام شیری با ظرفیت بالای ۲هزار و ۷۰۰ راس

رئیس سازمان جهاد کشاورزی استان تهران بیان داشت: ۱۵ درصد سرمایه‌گذاری‌ها مربوط به امور زیربنایی، ۷۵ درصد مربوط به طرح‌های تولیدی و ۱۰درصد مربوط به طرح‌های منابع طبیعی و عشایری است و از لحاظ تعداد طرح‌ها شهرستان پیشوا و ورامین از تعداد طرح‌های بالاتری برخوردارند. موسوی به نتایج حاصله از طرح‌های قابل افتتاح دهه مبارک فجر امسال در سازمان جهاد کشاورزی استان تهران اشاره کرد و گفت: در زمینه بهبود تولیدات دامی در حوزه دام شیری، ۷ طرح با ظرفیت ۲ هزار و ۷۵۰ راس و ۱۶ هزار و ۴۵۰ تن شیرخام در دست افتتاح است.

طرح‌های پرورش آبزیان با ۴ استخر دومنظوره

موسوی اظهار داشت: دام گوشتی با ۴ طرح و ۳هزار و ۲۰۰ راس با میزان تولید ۶۴۰ تن و ۵ طرح واحد مرغداری با ظرفیت ۳۴۲ هزار قطعه و ۳ هزار تن تولید در ایام دهه فجر آماده افتتاح است. رئیس سازمان جهاد کشاورزی استان تهران با اشاره به طرح‌هایی درباره آبزیان در این استان، گفت: ۲ واحد زینتی با ظرفیت ۵ میلیون و ۶۰۰ هزار قطعه و ۴استخر دو منظوره پرورش آبزیان با ظرفیت ۹۸هزار قطعه و تولید ۲۸ تن آماده افتتاح است.

۴۰ طرح کشت گلخانه‌ای افتتاح می‌شود

رئیس سازمان جهاد کشاورزی استان تهران درباره بهبود تولیدات گیاهی این استان بیان داشت: ۴۰طرح کشت گلخانه با ظرفیت ۹ هزار و ۲۷۰ تن و با سرمایه‌ای حدود ۳۱ میلیارد تومان و یک طرح کشت بافت با ظرفیت ۲ میلیون و ۲ طرح گل شاخه بریده با ظرفیت ۲ میلیون و ۱۴۰ هزار شاخه و ۳ میلیارد تومان سرمایه در ایام دهه فجر آماده افتتاح است. موسوی بیان داشت: همچنین ۵ طرح توسعه باغات به ظرفیت ۸۲۵ تن در ۲۷/۵ هکتار و ۳ واحد تولید قارچ با ظرفیت ۸۹۲ تن و یک واحد اسپان قارچ به ظرفیت ۲۰۰ هزار لیتر آماده افتتاح است.

آبیاری با آب فاضلاب صفر می‌ماند

رئیس سازمان جهاد کشاورزی استان تهران درباره طرح‌های آب و خاک اظهار داشت: ۳۷ طرح آبیاری مدرن و ۴ طرح احداث لوله و کانال و در مجموع ۴۱طرح آب و خاک با ۹/۵میلیارد ریال سرمایه‌گذاری آماده افتتاح است. موسوی اظهار داشت: در مجموع ۵/۵ میلیون مترمکعب میزان صرفه‌جویی از طرح‌های آب و خاک در این استان بوده است.

وی در ادامه درباره آبیاری اراضی سبزی و صیفی با آب فاضلاب در جنوب تهران اظهار داشت: سال گذشته، آبیاری اراضی سبزی و صیفی با آب فاضلاب با تمهیداتی که اندیشیده شد به صفر رسید، امسال هم قصد داریم با سازمان‌های مختلف از آغاز فصل کشت این محصولات از اسفندماه نظارت کاملی داشته باشیم، به‌طوری که آبیاری با آب فاضلاب در این اراضی همان صفر باقی بماند.

خبر

مدیر مخابرات منطقه ایلام:

بانوان از شیوه و راه و رسم حضرت زهرا (س) در زندگی خودالگوبرداری کنند

ایلام-مدیرمخابرات منطقه ایلام گفت:زنان مظهر وفا بوده و امید هستند که باید از شیوه و راه و رسم حضرت زهرا (س) که عصاره عصمت و طهارت می باشد در زندگی خود الگو برداری نمایند. سید شهاب نبی پور در آیین گرامیداشت روز مادر و زن اظهار داشت: بانوان ارجمند شاغل در مخابرات منطقه ایلام که با مهر و معرفت محیطی سرشار از سلامتی، امنیت، آرامش و آسایش را در محیط خانواده و محیط کاری خود فراهم نموده‌اند.
وی افزود؛ زنان مظهر وفا بوده و امید است که از شیوه و راه و رسم حضرت زهرا (س) که عصاره عصمت و طهارت است در زندگی خودالگو برداری نمایند.مدیرمخابرات منطقه ایلام گفت:امیداست با همدلی و همکاری دلسوزانه بتوانیم با خدمت بیشتر و تلاش مضاعف در واگذاری سرویس FTTH و تمرکز بر ارائه سرویس‌های روز مخابراتی، جایگاه مخابرات را ارتقاء بدهیم و ما باید به عنوان مخابرات طلایه دار واگذاری سرویس‌های باکیفیت باشیم تا بتوانیم مخابرات را به جایگاه ارزشمند خود برسانیم.امام جماعت مخابرات منطقه ایلام نیز در این آیین با تبریک این روز خجسته به کارکنان خانم در وصف آن بانوی بزرگوار عنوان نمودند که مصادف شدن میلاد حضرت فاطمه زهرا (س) با روز زن بر مبنای این آرزو بوده که الگوی زنان جامعه ما فاطمه زهرا (س) باشد.

دکتر سهیلا حمیدزاده کاندیدای دهمین دوره انتخابات هیات مدیره نظام مهندسی ساختمان استان آذربایجان شرقی:

ایجاد زمینه های اشتغال جدید برای مهندسان ساختمان و پیگیری پرونده بیمه مهندسین دارای پروانه اشتغال از ضروریات است

دکتر سهیلا حمیدزاده کاندیدای دهمین دوره انتخابات هیات مدیره نظام مهندسی ساختمان استان آذربایجان شرقی با کد انتخاباتی ۱۰۲۰۰۴ ،ایجاد زمینه های اشتغال جدید برای مهندسان جوان را از اهداف خود در این دوره از انتخابات بیان کرد و گفت: شناسایی و ایجاد بسترهای مناسب برای فعالیت مهندسان جوان در کنار اعضای باتجربه اولین گام خواهد بود.
دکتر سهیلا حمیدزاده پیگیری پرونده بیمه مهندسین دارای پروانه اشتغال را یکی از ضروریات دانست و افزود: ایجاد ظرفیت کار و ظرفیت متراژ برای مهندسین تمام وقت در نظام مهندسی و مهندسین جوان باید انجام گیرد. وی که دانش آموخته دکتری شهرسازی از دانشگاه علوم و تحقیقات تهران و کارشناسی ارشد از دانشگاه شهید بهشتی است، بر بهبود کیفیت و بازدهی نرم‌افزار سینا و تندیس تاکید کرد و افزود: باید در جهت احصاء مسائل و مشکلات مجریان و دفاتر حقوقی اقدام و از پیشنهادات سازنده در این زمینه استقبال کرد. این عضو هیات علمی دانشگاه، ایجاد جلسه های کارگاهی و کاربردی بازار کار برای مهندسین و بازدید از پروژه های در حال اجرا را یک گام اساسی بیان کرد و افزود: ایجاد و تشکیل دوره های آمادگی نظام مهندسی از اهداف شرکت در این دوره از انتخابات است. حمیدزاده عضو گروه تخصصی شهرسازی نظام مهندسی ساختمان آذربایجان شرقی، تقویت بخش اطلاع رسانی، بهبود اتوماسیون اداری سازمان نظام مهندسی استان و شهرستان را الزامی دانست و گفت: تشکیل جلسه با روئسای دفاتر نمایندگی شهرستان های سازمان و تلاش برای بهبود روندها از دیگر برنامه های اجرایی است.

تلاش ها برای تامین آب شرب پایدار شهر ساوه همچنان ادامه دارد

هشتمین چاه آب شرب ساوه وارد مدار بهره برداری شد

سید محسن موسوی: صدرالدین حسینی مدیرعامل شرکت آب و فاضلاب شهرستان ساوه خبر داد : برای کسری آب شرب ساوه تاکنون ۶ حلقه چاه قدیمی احیا و ۱۵ حلقه چاه آب حفر گردید که ۸ حلقه آن، تجهیز و وارد مدار بهره برداری قرار گرفته است.
وی با بیان این خبر یادآور شد: میزان ذخیره آب سد ساوه که ۶۰ درصد نیاز آب شرب این شهر را تامین میکند به کمترین حد ممکن خود رسیده ، به طوری که میزان حجم آب سد از ۲۷۰ میلیون متر مکعب به کمتر از ۲,۵ میلیون متر مکعب رسیده است.

همایش جهاد روشنایی و افتتاح نیروگاه خورشیدی تجمیعی ۲۰۰

کیلوواتی در مجتمع آموزشی مهر آفرین کودکان اوتیسم اصفهان

استان ها
News kasbokar@gmail.com

معاون حمل‌ونقل و ترافیک شهردار اصفهان خبر داد: افزایش ۴۶ کیلومتری خطوط اتوبوس تندرو در این دوره مدیریت شهری اصفهان

معاون حمل‌ونقل و ترافیک شهردار اصفهان گفت: افزایش خطوط اتوبوس تندرو از ۴۲ کیلومتر به ۸۸ کیلومتر شامل بهره‌برداری و تکمیل خطوط ۳ و ۴ تندرو و افزایش تعداد مسافر از دستاوردهای این دوره محسوب می‌شود.
به گزارش اداره ارتباطات رسانه ای شهرداری اصفهان، سعید ساکت با اعلام این خبر گفت: در بخش پایش کیفیت هوا، راه‌اندازی سامانه جدید پایش کیفیت هوا با قابلیت‌های متنوع، دستگاه‌های سنجش مونوکسید کربن، اکسیدهای نیتروژن، دی‌اکسید گوگرد و سنجش ازن به همراه اضافه شدن چهار دستگاه سنجش آلودگی صوتی، همچنین انجام پروژه پایش آلودگی هوا با استفاده از تصاویر ماهواره‌ای یکی از نیازهای این مرکز در زمینه پایش یکپارچه محدوده قانونی اصفهان و حومه آن و شناخت منابع آلاینده حاشیه شهر بوده که در حال پیگیری است.
وی خاطرنشان کرد: در حوزه معاینه فنی خودرو، تجهیز و راه‌اندازی سه خط مکانیزه معاینه فنی موتورسیکلت، افزایش مراکز معاینه فنی خودروهای سبک از ۱۱ به ۱۵ مرکز و تداوم خدمت‌رسانی در انجام معاینات فنی خودروهای سبک، سنگین، نیمه‌سنگین و موتورسیکلت، همچنین تجهیز و راه‌اندازی اتاق مانیتورینگ که منجر به افزایش نظارت بر مراکز معاینه فنی در راستای ارتقای کیفی خدمات معاینه فنی انجام گرفته است، به‌همراه خودروهای ثبت تخلف متحرک که بر روند فعالیت خودروهای سنگین نظارت می کند، انجام شده است.
معاون حمل‌ونقل و ترافیک شهردار اصفهان با بیان اینکه در بخش حمل‌ونقل همگانی، انعقاد قرارداد خرید ۳۸۶ ناوگان حمل‌ونقل همگانی شامل ۲۳۳ اتوبوس معمولی، ۵۰ اتوبوس ۱۸ متری برای خطوط بی‌آرتی، ۵۳ میدل‌باس و ۵۰ ون پیگیری شده است، گفت: از این تعداد ۱۰۰ اتوبوس، ۵۳ میدل‌باس و ۲۹ ون به ناوگان اضافه شده است.
وی از افزایش تعداد مسافران اتوبوس‌های شهر اصفهان از ۱۵۰ هزار نفر به ۴۰۰ هزار نفر نسبت به ابتدای دوره (رشد ۱۶۰ درصدی) خبر داد و اظهار کرد: البته درباره آمار افزایش مسافر، تغییرات ناشی از همه‌گیری کووید ۱۹ در تردد با وسایل نقلیه عمومی و شخصی را هم باید در نظر داشت.
ساکت خاطرنشان کرد: افزایش خطوط اتوبوس تندرو از ۴۲ کیلومتر به ۸۸ کیلومتر شامل بهره‌برداری و تکمیل خطوط ۳ و ۴ تندرو و افزایش تعداد مسافر از دستاوردهای این دوره محسوب می‌شود.
وی افزایش تعداد ایستگاه‌های فعال از ۹ به ۱۶ ایستگاه در روزهای جمعه، افزایش ساعات فعالیت مترو تا ۱۰ شب و در تابستان از ۵ صبح تا ۱۰ شب را از اقدامات انجام شده در حوزه خدمات ریلی دانست و گفت: تعمیر و اضافه شدن دو رام قطار به ناوگان مترو و کاهش سرفاصله در ساعت‌های اوج، تجهیز ۹ فضای داخلی و سه فضای خارجی ایستگاه‌های مترو به پارکینگ دوچرخه شامل ۱۲ ایستگاه، عقد قرارداد نصب و راه‌اندازی ایستگاه شارژ سریع خودرو با شرکت مپنا در نقاط مختلف شهر و راه‌اندازی نخستین ایستگاه شارژ سریع خودرو در مجموعه گردشگری صفه توسط شرکت آرین از دیگر اقدامات است.
وی افزود: در زمینه روان‌سازی ترافیک، خروجی پل شریعتی به بزرگراه معلم با عنوان «پل شهید هنیه»، اصلاح میدان شهید علیخانی به تقاطع، تعریض گذر بزرگراه شهید خرازی، راه‌اندازی پارکینگ زیرسطحی توحید با ظرفیت ۳۶۰ خودرو، توسعه پارکینگ‌های مشارکتی سنبلستان با ظرفیت ۳۰۰ خودرو، ساماندهی اجرای طرح زوج و فرد، برگزاری ستاد مهر از جمله اقدامات صورت گرفته است.
معاون حمل‌ونقل و ترافیک شهردار اصفهان گفت: اقداماتی در رابطه با ایمن‌سازی معابر و نقاط حادثه‌خیز در بخش‌های مختلف رینگ‌های بزرگراهی تقاطع‌ها انجام گرفته که برخی از انها عبارتند از ایمن‌سازی خروجی بزرگراه ردانی‌پور به امام خمینی (ره)، خروجی امام خمینی (ره) به بزرگراه شهید خرازی، حفاظ ایمنی و بتنی در بزرگراه شهید خرازی، ایمن‌سازی محور کاوه در مقابل غرضی، اصلاح هندسی تقاطع فرایبورگ، صباحی-پروین و آرام‌سازی خیابان مولوی.

مدیرعامل شرکت گاز مازندران: گاز ۱۶ هزار ویلای خالی از سکنه در مازندران قطع شد

مدیرعامل شرکت گاز مازندران با اشاره به شناسایی ۷۷ هزار ویلا در سطح استان، گفت: طی پایش‌های انجام‌شده ۱۶ هزار ویلا خالی از سکنه بودند که نسبت به قطع گاز این واحدها اقدام شد.
هژبر جوادی در گفت و گو با خبرنگاران اظهار کرد: مصرف با اعمال محدویت ۵۰ درصدی برای شهرک‌های صنعتی در سطح استان به ۳۴ میلیون مترمکعب رسیده است.
وی با بیان اینکه درحال حاضر فشار گاز در حد مناسبی قرار دارد، افزود: مشکلی برای خانوارها نداریم و هیچ قطعی گازی برای مشترکان بخش خانگی و تجاری نداشتیم. مدیرعامل شرکت گاز مازندران به اعمال محدودیت ۵۰ درصدی برای شهرک‌های صنعتی سطح استان، تصریح کرد: پایش‌ها در ارتباط با استخرهای خالی از سکنه و خوش‌نشینی استخردار، ادارات کماکان با جدیت در دستور کار قرار دارد.
جوادی با اعلام اینکه ۴۲۰ نفر از همکاران شرکت گاز مازندران به‌صورت شبانه‌روزی درحال انجام پایش از گلوگاه تا رامسر هستند، تصریح کرد: کار مهمی که انجام شده ۷۷ هزار ویلا در استان شناسایی شده که از این میزان ۱۶ هزار ویلا خالی از سکنه بودند و نسبت به قطع گاز این واحدها اقدام شد.
وی ادامه داد: در این ویلاها کسی سکونت نداشته و همچنین مشعل بخاری‌های گازی منازل روشن بوده که موجب هدر رفت انرژی گاز در این فصل سرد سال شده است.
مدیرعامل شرکت گاز مازندران گفت: باتوجه به ادامه پایش‌ها و بررسی وضعیت سکونت در صورت خالی از سکنه بودن، گاز این ویلاها قطع می‌شود.

راه اندازی پنجره واحد سرمایه گذاری در استان سمنان

یکصد و چهاردهمین جلسه شورای گفتگوی دولت و بخش خصوصی استان سمنان در محل اتاق بازرگانی سمنان برگزار شد در این جلسه که مقارن بود با اولین حضور کولیوند استاندار سمنان ، رئیس اتاق بازرگانی صنایع معادن و کشاورزی استان سمنان ، اعضای هیات نمایندگان و جمعی از فعالان بخش خصوصی ، مدیران دستگاه قضا و تعدادی از مدیران دستگاههای اجرایی استان سمنان نیز حضور داشتند .
رئیس اتاق بازرگانی صنایع معادن و کشاورزی استان سمنان ضمن گرامیداشت یاد و خاطره شادروان حاج علاء میر محمد صادقی گفت : حاج علاء به راستی اعلا بود . وی افزود : حاج علا نماد انسان دوستی ، مسئولیت پذیری ، کار آفرینی و تعهد اجتماعی بود .
فرج الله معماری در ادامه گفت : حاج اعلا از چهره‌های ماندگار اقتصاد ایران ، درمقام فعال اقتصادی موفق، خیر بزرگ بی‌ادعا ، انسانی متعهد و الگویی از اخلاق و انسان‌دوستی بود که نام خود رادر تاریخ ایران ماندگار نمود و خلق نیکو، صداقت ، خیرخواهی، پایداری بر خوبی ها و حفاظت ارزش ها از جمله خصایص ممتاز وی بود.
رئیس کمیسیون اقتصاد کلان اتاق ایران ، مشارکت در توسعه اقتصادی ایران ، تاثیرگذاری در اتاق های بازرگانی و نهادهای اقتصادی ، پیشگامی در فعالیت های خیریه وتعهد به ارزش های دینی و معنوی را از جمله ویژگی های بارز حاج آقا میرمحمد صادقی برشمرد و یادآور شد : حاج علا بعنوان یک فعال اقتصادی و یک انسان شریف و مهربان در قلب مردم جایگاه ویژه ای دارد و نمادی از یک انسان کامل بود که توانست با ترکیب فعالیت اقتصادی و خدمت به جامعه الگویی برای نسل های آینده به حساب آید و به عنوان یک خیر بزرگ و کار آفرینی برجسته و انسانی متعهد در تاریخ ایران ماندگار خواهد بود .
معماری با اشاره به اینکه این شخصیت وارسته را با نام خیر خاموش می نامیدند گفت : حاج میر محمد صادقی تمامی فعالیت های خیرخواهانه اش را در سکوت و به دور از هرگونه تبلیغات انجام می داد و در ساخت و تجهیز مراکز آموزشی ، درمانی و بیمارستان ها ، حمایت از جوانان در امر ازدواج و حمایت از خانواده های محروم نقش بسزایی را ایفا کرده است .
ایشان در ادامه افزود : میر محمد صادقی یکی از چهره‌های تأثیرگذار در توسعه اقتصادی ایران بود. او با فعالیت در حوزه‌های مختلف، از صنعت و معدن تا تجارت، نقشی مهم در شکل‌دهی به اقتصاد کشور ایفا کرد و در تأسیس شرکت‌ها و مؤسسات اقتصادی پیشگام بود و توانست کسب‌وکارهای متعددی ایجاد کند . معماری گفت : حاج علا اعتقاد داشت که بخش خصوصی می‌تواند موتور محرک اقتصاد ایران باشد و به همین دلیل تلاش کرد تا با ایجاد زیرساخت‌های مناسب، نه‌تنها تولید ملی را تقویت کردند، بلکه فرصت‌های شغلی بسیاری فراهم کند.
رئیس اتاق بازرگانی صنایع معادن و کشاورزی استان سمنان حاج علا را یکی از چهره‌های برجسته اتاق بازرگانی ایران معرفی کرد که نقشی کلیدی در نمایندگی بخش خصوصی ایفا می‌کرد و با تیزبینی و درایت خود به تقویت همکاری میان بخش خصوصی و دولت کمک کرد و همواره دغدغه‌مند بهبود شرایط اقتصادی کشور بود.
وی از استاندار و معاونین ایشان تقدیر کرد و گفت : امیدوارم شورای گفتگوی دولت و بخش خصوصی همچون گذشته به صورت پرقدرت در کشور کار خود را ادامه دهد .
استاندار سمنان نیز ضمن گرامیداشت یاد و خاطره میر محمد صادقی گفت : ما باید میر محمد صادقی و دیگر میر محمد های جامعه را ارج نهیم و قدردان آنها باشیم .
در ادامه این جلسه ، رئیس اتاق بازرگانی صنایع معادن و کشاورزی استان سمنان به ارائه گزارش عملکرد شورای گفتگوی دولت و بخش خصوصی در ۸ ماهه گذشته پرداخت و افزود : در این مدت تعداد ۳۰ جلسه کارشناسی و ۹ جلسه اصلی برگزار گردیده و در این جلسات ۱۲ مصوبه استانی و ۱۹ مصوبه ملی بررسی شده است .
معماری گفت : ۵۲ درصد از مصوبات در راستای اصلاح قوانین و ۲۲ درصد از مصوبات در راستای اجرای قوانین بوده است .
وی تک نرخی کردن نرخ ارز و یا در مرحله اول دو نرخی کردن نرخ ارز را از خبرهای خوش در روزهای اخیر اعلام کرد و گفت : شنیده ها از افزایش نرخ ارز حکایت دارد و میخواهیم تا دولت در این خصوص تدبیری بیاندیشد و امیدواریم که بتواند نرخ ارز را کنترل و یا کاهش دهند .
رئیس اتاق بازرگانی صنایع معادن و کشاورزی استان سمنان گفت : این جلسات ماهانه و یا دو هفته یکبار برگزار خواهد شد و خواهشمندم در جلسات کارشناسی دستگاههای اجرایی در راه تسهیل بخش خصوصی از ظرفیت خودشان استفاده کنند .
فرج‌الله معماری افزود: واحدهای تولیدی با مشکل مواجه هستند و در برابر مشتریان تعهداتی دارند که در صورت تاخیر با جریمه مواجه خواهند شد از این رو درخواست داریم تا با توجه به شرایط موجود تسهیلاتی فراهم شود .
استاندار سمنان نیز در پاسخ گفت : مشکل فوق با وزیر کشور مطرح شده تا بسته حمایتی برای واحدهای تولیدی در نظر گرفته شود . کولیوند گفت : مهلت ۳ ماهه به واحدهای تولیدی خسارت دیده از مدیریت مصرف انرژی برای پراخت بدهی های تامین اجتماعی و مالیاتی و مهلتی ۶ ماهه به واحدهای تولیدی خسارت دیده برای پرداخت بدهی های بانکی و مهلت دو ماهه جهت پرداخت قبوض برق و گاز و عدم دریافت هزینه ترانزیت از واحدهای تولیدی جهت حل مشکل واحدهای تولیدی داده شد که ستاد تسهیل مرجع تشخیص این واحدها خواهد بود .
بررسی و ارائه راهکار در خصوص تداخل محدوده های شهرک های صنعتی و حریم شهری و بحث و بررسی درخصوص راهکارهای افزایش اظهار کالاهای صادراتی از مبدا گمرک استان دو دستور جلسه ای بود که در این جلسه مطرح شد .
حمیدی ، معاون عمرانی استاندار سمنان گفت : بر این باوریم اگر شهرک صنعتی سیر قانونی خود را طی کند ، تمام اتفاقات بر عهده خود شرکت شهرک ها خواهد بود و درمورد شهر ایوانکی کمکی به شهرداری شود تا مشکل حل شود اما شهرداری نباید از فعالیت واحدهای تولیدی جلوگیری کند .

مدیر عامل هلدینگ پتروپالایش اصفهان: بیت المال را بر مبنا و برای توسعه اقتصادی کشور باید هزینه کنیم

مدیرعامل هلدینگ پتروپالایش اصفهان در دیدار با معاونین و مدیران ارشد پالایشگاه اصفهان به این موضوع اشاره داشت که حقیقتا اصفهان به جهت بنیه فرهنگی و نیروی انسانی نصف جهان است و ما می دانیم که در اجرای طرح ها و هماهنگی برنامه ای زبانزد است .
مهندس غلامرضا باقری دیزج افزود: مفتخرم ازاینکه در استان اصفهان حضور دارم و امیدوارم که بتوانیم در این شرکت مکتب مدیریتی پویا و مدرن را بر پایه مدیریت دانش اجرایی کنیم .
وی با اشاره به اینکه مکتب سازمانی راه و رویه خود را دارد و متکی به یک نفر نیست بلکه متکی به سیستم است و با تغییر و جابه جایی تحت الشعاع قرار نمی گیرد ادامه داد: در پالایشگاه اصفهان نیز می خواهیم بر مبنای مکتب مدیریتی و بر مبنای سیستم و اصول پیش برویم .
مهندس باقری دیزج گفت: منظور ما از مکتب تیم سازی است، تیم سازی به معنای شناخت افراد، پیش فرض و یادگیری است .
مدیرعامل هلدینگ پتروپالایش اصفهان تاکید کرد: در مکتب مدیریتی نباید تصمیم های مدیریتی بر مبنای پیش فرض باشد، نباید شناخت بیش از حد افراد سبب تاثیر گذاری بر تصمیمات باشد، نباید براساس دانسته ها تصمیم گیری شود و باید بر مبنای عملکرد افراد تصمیم گرفت .
مدیرعامل هلدینگ پترو پالایش اصفهان بیان داشت: باید از سرمایه هایی که داریم استفاده کنیم و باید فرهنگ سازی و مکتب سازی کنیم .
باقری دیزج، با اشاره به اینکه در مکتب مدیریتی، یادگیری و تیم سازی هدف ماست افزود: مدیران باید تنها طراحی و نظارت را برعهده داشته باشند و بقیه امور باید در قالب خرد جمعی پیشرود.
مدیر عامل هلدینگ پتروپالایش اصفهان افزود: درمدیریت جدید و مدیریت نوین باید کار به صورت تیمی دنبال شود.
وی با اشاره به اینکه برای تمام بدنه مجموعه انسجام کامل در مسیری که ترسیم میشود نیاز است افزود: باید سعی کنیم بر اساس مدل های علمی و خروجی آن آرمان گذاری کنیم که نخبگان و همه افراد حضور داشته باشند و نقطه رسیدن به هدف مشخص باشد. مدیران یک مجموعه آرمانی در مسیر مشترک برای رسیدن به هدف تلاش می کنند .
باقری دیزج تصریح کرد: مکتب سازمانی یادگیرنده باید مسیری را طی کند که به صورت تیمی مسیر مشخص میشود، کسب تجربه و یادگیری و خروجی مشهود از فعالیت ها در مجموعه هلدینگ پتروپالایش اصفهان مهمترین هدف است و ما آن را دنبال می کنیم. هرگز بدون برنامه نمی توانیم طی مسیر کنیم و باید در هر کار برنامه ریزی و تدبیر شود .
مدیرعامل هلدینگ پتروپالایش اصفهان، با اشاره به اینکه در مکتب تعالی سازمانی رویش، توسعه و تغییر وجود دارد و باید در پالایشگاه اصفهان به اجرا در آید گفت: سعی می کنیم در این جایگاه با انسجام بین افراد و مدیران بتوانیم چرخ پیشرفت را سریع تر به حرکت در آوریم. وفاق و همدلی بین همه اعضا نیاز است. هیچ مدیری حق ندارد که مسیر درست را متوقف کند و باید بر مبنای استراتژی حرکت کنیم.

مدیر کل میراث فرهنگی ایلام: موافقت با ساخت ۵ طرح گردشگری و بوم گردی در ایلام

مدیر کل میراث‌فرهنگی ایلام از موافقت با ۵ طرح گردشگری و بوم‌گردی در کمیته فنی سرمایه‌گذاری این اداره کل خبر داد.
ایلام- فرزاد شریفی با اعلام این خبر اظهار کرد: کمیته فنی سرمایه‌گذاری با حضور اعضای کمیته در محل سالن جلسات اداره کل میراث‌فرهنگی، گردشگری و صنایع‌دستی استان برگزار شد. وی افزود: در این جلسه پنج طرح گردشگری و بوم‌گردی مورد بررسی قرار گرفت که با تقاضای ایجاد سه طرح گردشگری در ایلام و دو اقامتگاه بوم‌گردی در شهرستان سیروان با توجه به نیاز استان و دارابودن پتانسیل مناطق مورد نظر برای اجرای این طرح‌ها با برآورد حجم سرمایه‌گذاری ۵۰۰ میلیارد ریال و پیش بینی اشتغال‌زایی ۲۰ نفر موافقت شد. مدیر کل میراث فرهنگی، گردشگری و صنایع دستی استان ایلام گفت: با توجه به رویکرد اداره کل میراث‌فرهنگی، گردشگری و صنایع‌دستی استان در توسعه پایدار گردشگری، راه‌اندازی تأسیسات گردشگری با هدف تقویت زیرساخت‌های اقامتی و پذیرایی، ایجاد اشتغال‌زایی، احیای فرهنگ، آداب و رسوم بومی، رونق اقتصادی جوامع محلی و آشنایی گردشگران با جاذبه‌های تاریخی و طبیعی کمتر شناخته شده، ایجاد چنین طرح‌هایی در مناطق با پتانسیل بالا در اولویت قرار می‌گیرند.

WWW.KASBOKARNEWS.IR

نامه به سردبیر

روزنامه «کسب و کار» جهت طرح مسائل و مشکلات خوانندگان محترم،ستونی را با عنوان نامه به سردبیر راه‌اندازی کرده است. از این‌رو شما خواننده محترم می‌توانید از طریق ارسال نامه به پست الکترونیکی khabar@kasbokarnews.ir صدای خود را به گوش مسئولان برسانید.

آن سوی مرز

تولید ماده شیمیایی برای ایجاد حس سیری

محققان انگلیسی ماده شیمیایی تولید کرده‌اند که درصورت افزودن به غذا، حس سیر شدن در فرد ایجاد می‌کند.
به گزارش ایسنا، این ماده شیمیایی از طریق مهار قدرت پروپانوات (proprionate) عمل می‌کند؛ پروپانوات از طریق شکستن فیبر در روده تولید شده و به‌صورت طبیعی باعث ایجاد حس سیری می‌شود.
محققان دانشگاه گلاسکو به دنبال یافتن راهی برای انتقال پروپانوات به روده بزرگ بودند که باعث آزادسازی هورمون‌های کنترل کننده اشتها می‌شود.امکان اضافه کردن پروپانوات به غذا وجود ندارد، چراکه به سرعت جذب روده می‌شود؛ به جای این روش محققان آن را به یک کربوهیدرات طبیعی موجود در گیاهان موسوم به اینولین متصل کردند.
از این طریق پروپانوات پیش از اینکه از طریق باکتری‌های روده از اینولین جدا شود، به راحتی وارد سیستم گوارش می‌شود. این ماده شیمیایی یک پودر محلول است که مزه نسبتا بدی دارد اما محققان دانشگاه گلاسکو در تلاش هستند تا این ماده را به نان یا با مخلوط میوه‌ها ترکیب کنند؛ برای اثربخشی بیشتر، این ماده باید به صورت منظم مصرف شود.
آزمایشات اولیه نشان می‌دهد که این ماده شیمیایی به کاهش میزان غذا خوردن افراد و درنتیجه کاهش وزن کمک می‌کند.

خلاقیت

لامپ هوشمند مقلد حرکات خورشید

طراحان آمریکایی لامپ هوشمندی طراحی کرده‌اند که با تقلید حرکات خورشید در طول روز، نور و درخشندگی متفاوتی در محیط منزل یا محل کار ایجاد می‌کند. به گزارش ایسنا، هیچ وسیله‌ای نمی‌تواند جایگزین حس قرار گرفتن در زیر پرتوهای نور خورشید شود اما محققان با الگوبرداری از حرکات خورشید، لامپ هوشمندی را طراحی کردند.
رنگ و درخشندگی نور خورشید در طول روز با چرخش زمین تغییر می‌کند؛ لامپ ال‌ای‌دی Sunn Light با تقلید حرکات خورشید و تغییر میزان درخشندگی، ریتم طبیعی خورشید را تقلید می‌کند.
این لامپ در دو سایز کوچک ۶ و ۴۸ سانتی‌متری حاوی ۲۴۰ لامپ ال‌ای‌دی با خروجی ۳۳۰۰ لومن و لامپ بزرگ ۶۰ سانتی‌متری حاوی ۳۳۰ لامپ ال‌ای‌دی با خروجی ۵۵۰۰ لومن طراحی شده است.
عملکرد لامپ هوشمند از طریق بلوتوث و با برنامه نرم‌افزاری مخصوص تلفن همراه قابل کنترل است؛ لامپ با تشخیص طول و عرض جغرافیایی ریتم طبیعی خورشید در هر منطقه را تقلید می‌کند.

ابتکار

شارژ تلفن همراه با نور داخلی منزل

محققان مرکز تحقیقات مایکروسافت چین، نمونه اولیه سیستمی را طراحی کردند که امکان شارژ بی‌سیم تلفن همراه با استفاده از نور داخلی منزل را فراهم می‌کند. به گزارش ایسنا، در این سیستم کاربر تلفن همراه خود را روی میز قرار می‌دهد و سیستم AutoCharge به صورت خودکار با استفاده از پرتوهای نور اقدام به شارژ باتری دستگاه می‌کند. سیستم AutoCharge با استفاده از یک دوربین و نرم‌افزار تشخیص اشیاء به طور مداوم اقدام به اسکن روی میز برای شناسایی اجسامی به شکل تلفن همراه می‌کند. با تشخیص وجود یک دستگاه در کمتر از یک ثانیه پرتوهای نور به سمت تلفن همراه تابانده می‌شود؛ دوربین و نور قابل چرخش هستند تا هدف از زوایای مختلف مورد تابش قرار بگیرد. پنل‌های فتوولتائیک بر روی تلفن همراه اقدام به تولید برق با استفاده از نور دریافتی کرده و باتری دستگاه را شارژ می‌کنند.

فراسو

سرنخ‌های جدید از ماهیت ماده تاریک میکروبی

یکی از کشفیات اخیر زیست‌شناسی مدرن این بود که بدن انسان حاوی ۱۰ برابر سلول‌های باکتریایی بیشتری در مقایسه با سلول‌های معمولی است اما ماهیت بخش اعظم این باکتری‌ها هنوز برای دانشمندان معماست.
به گزارش ایسنا، تکثیر تقریبا نیمی از این سلول‌های باکتریایی که در بدن انسان زندگی می‌کنند، برای دانشمندان فرآیندی دشوار است و به همین دلیل است که این گروه باکتریایی «ماده تاریک میکروبی» نامیده شده است. با این حال جامعه علمی همواره به دنبال کسب آگاهی بیشتر از ماهیت این باکتری‌ها بوده چون چنین مولفه‌هایی احتمالا در بروز بیماری‌های ناتوان‌کننده و مزمن ایفای نقش می‌کنند.
یک گروه از این باکتری‌ها که دهه‌هاست از تیررس مطالعات محققان فرار کرده، Candidate Phylum TM7 نام دارد و تصور می‌شود عامل بروز بیماری‌های التهابی مخاطی باشد. این بیماری در میان افراد مبتلا به نوعی پریودنتیت یا عفونت لثه‌ها شایع است.
دانشمندان مدرسه دندانپزشکی دانشگاه کالیفرنیا در لس‌آنجلس و مدرسه دندانپزشکی دانشگاه واشنگتن دیدگاه‌های جدیدی درباره مقاومت TM7 به مطالعات علمی و نقش آن در پیشرفت التهاب لثه‌ها و بیماری‌های دیگر ارائه داده‌اند.

راهکار

عبور از مشکلات زندگی

همه ما در طول مدت زندگی‌مان کم و بیش با چالش‌های متفاوتی روبه‌رو می‌شویم. اغلب افراد در مقابله با مشکلات زندگی سردرگم می‌شوند و اعتماد به‌نفس خود را از دست می‌دهند. این مشکلات می‌توانند در زندگی شخصی یا کاری شما به وجود بیایند. افراد هنگام مواجه شدن با مشکلات، سعی می‌کنند از آنها فرار کنند تا واقعیت را بپذیرند. فرار از مشکلات بدترین کاری است که می‌توانید انجام دهید. تنها راه عبور، روبه‌رو شدن با آنهاست. در این‌جا سه راهکار برای شما در این زمینه ارائه می‌شود.

۱- بیش از حد واکنش نشان ندهید
عکس‌العمل بیش از حد به مشکلات می‌تواند منجر به اتخاذ تصمیمات نادرست شود. زمانی که شما درگیر احساسات شدید می‌شوید و در آن زمان برای موضوعی تصمیم می‌گیرید، به‌سبب اینکه منطق در این تصمیم‌گیری دخیل نبوده است در آینده پشیمان خواهید شد. از این به‌بعد زمانی که با یک مشکل برخورد کردید از گرفتن تصمیم در لحظات اول خودداری کنید و زمانی که آرام شدید به حل آن بیندیشید.

۲- واقعیت زمان حال را بپذیرید
همه‌چیز را همان‌گونه که هست، بپذیرید. خیلی از افراد سعی می‌کنند تا اشخاص یا وضعیت‌های موجودی را که مطابق میل‌شان و تحت کنترل آنها نیستند را تغییر دهند و زمانی که نمی‌توانند به هدف خود برسند، احساس بدبختی می‌کنند. سعی کنید با واقعیت روبه‌رو شوید و آنچه هست را بپذیرید تا بتوانید درباره آن به‌درستی تصمیم‌گیری کنید.

۳- دیگران را مقصر ندانید
بعضی افراد عادت دارند اشتباهات خود را به گردن دیگران بیندازند و دیگران را مسئول مشکلاتشان بدانند اما بهتر است به اصلاح کارهای خود بپردازید چون مقصر دانستن دیگران تنها باعث پراکنده شدن افراد از اطراف شما می‌شود نه حل مشکلات.

عکس برتر سال ۲۰۰۹ با موضوع شادی در فقر

راهنما

تمام چیزی که از تلفن همراه هوشمند می‌خواهید

اگر سری به مغازه‌های فروش تلفن همراه بزنید با انبوهی از موبایل‌های هوشمند روبه‌رو می‌شوید که کار انتخاب را برای شما سخت می‌کند؛ در واقع این روزها دیگر موبایل‌های هوشمند بازار را قبضه کرده و مشتریان نیز به‌دلیل امکانات زیاد این گوشی‌ها، تمایل بیشتری به خرید این گوشی‌ها دارند. برای رفع هر نیازی باید در ابتدا نیاز خود را به خوبی بشناسیم تا بتوانیم از گزینه‌های پیش رو که در ظاهر همگی مناسب هستند، بهترین را انتخاب کنیم. در خرید یک تلفن هوشمند نیز در ابتدا باید بنشینید و کمی فکر کنید. به اینکه چرا من یک تلفن هوشمند نیاز دارم؟ قرار است با آن چه کارهایی انجام دهم؟ از تلفنم چه می‌خواهم؟ چه استانداردهایی را باید رعایت کنم تا بهترین گزینه مورد نظر را نسبت به بودجه‌ام داشته باشم؟ توصیه من این است که پیش از خرید به این پرسش‌ها کمی بیندیشید تا شاید بتوانید در این بازار رنگارنگ از سردرگمی رهایی یابید و با فکری بازتر انتخاب کنید.

صفحه نمایش: با یک نگاه ساده به صفحه نمایش یک تلفن هوشمند می‌توانید به راحتی از روشنی، دقت و زوایای دید آن آگاه شوید. اما شاید برای برخی کاربران، بعضی اعداد و اصطلاحات نامفهوم و عجیب و غریب به نظر بیاید مثلا مقدار PPi (تعداد پیکسل‌ها در هر اینچ) که هر چقدر مقدارش بالاتر باشد، قطعا برای صفحه نمایش شما بهتر است برای مثال این میزان در تلفن‌های بسیار خوب بیشتر از ۳۱۰، در تلفن‌های معمولی ۲۸۰ و در تلفن‌های ارزان حدود ۲۵۰ و پایین‌تر است.

پردازشگر: در تلفن‌های هوشمند، این پردازشگر است که مهم‌ترین نقش را ایفا می‌کند البته اهمیت این بخش نیز بستگی به نیاز شما دارد. اگر انتظار دارید که تلفن‌تان در حد یک کنسول بازی در خدمت‌تان باشد، پس مدلی را انتخاب کنید که پردازشگر بهتر با تعداد هسته‌های بیشتر داشته باشد.

حافظه: مورد دیگری که زمان خرید یک تلفن هوشمند باید حتما به آن توجه کنید میزان حافظه است. شاید زمان‌هایی برایتان پیش آمده باشد که مجذوب مدل خاصی شده باشید به‌طوری که دیگر به هیچ چیز جز خرید آن فکر نمی‌کنید؛ اما ما اینجاییم تا به شما عزیزان بگوییم که میزان حافظه داخلی بسیار اهمیت دارد و چیز دیگری که بیش از آن مهم است، میزان حافظه رم است زیرا این فضای رم است که به شما تجربه‌ای روان از کار با گوشی هدیه می‌کند.

سیستم عامل: در این بخش محدودیت‌هایی وجود دارد مثلا اگر بخواهید به سمت برند اپل بروید تنها یک انتخاب پیش رو دارید آن هم ios است و این یک محدودیت واقعی است اما اگر قرار باشد ویندوز ۸ یا اندروید را به عنوان سیستم عامل انتخاب کنید، گزینه‌های پیش رویتان بسیار زیاد و متنوع است البته در بین این دو نیز اندروید با قدرت بیشتری ظاهر شده است. با تمام این حرف‌ها نمی‌توان از بلک‌بری و اوبونتو نیز که کاربران ویژه خود را دارند، حرفی به میان نیاورد اما باز هم آنچه در بازار و واقعیت همچنان قدرت را در دست دارد، اندروید است.

سوالات متداولی که در مصاحبه شغلی می‌پرسند

آیا تاکنون در مصاحبه شغلی شرکت کرده‌اید؟ فرض کنید پس از درخواست و فرستادن مدارک لازم برای شغل دلخواه‌تان به مصاحبه دعوت شده‌اید. آیا آمادگی کافی و مهارت‌های لازم برای انجام این مصاحبه را دارید؟ در اینجا نمونه‌هایی از سوالاتی که در یک مصاحبه حضوری پرسیده می‌شوند را آورده‌ایم. پاسخ به این سوالات یکی از مهمترین اصولی است که در استخدام یک کارمند می‌تواند بسیار موثر واقع گردد.

دلیل‌تان برای تقاضای این شغل چیست؟
منظور این سوال این است که آیا شما خود را مناسب این شغل می‌دانید؟ توجه کنید که باید اطلاعات کافی در مورد شغل مورد نظر داشته باشید، بالاخص در مورد ماموریت آن شغل و ماهیت آن و اینکه هدف کارفرمایان و انتظار آنها از این شغل چیست، بسیار مهم است. اگر بتوانید در مورد شغل مورد نظر با اطرافیان مشورت کنید و یا در اینترنت در مورد شغل جستجو کنید، می‌توانید به چنین سوالاتی پاسخ های مناسب بدهید.

اگر ممکن است برای ما بگویید که چه عاملی باعث جذب شما برای داشتن شغل در شرکت ما شده است؟
در جواب این سوال می‌توانید درباره تحصیلات، مهارت‌ها، تجربیات و خصوصیات شخصی‌تان که مناسب برای کار در آن سازمان است توضیح دهید.

برای ما از زمانی بگویید که از شما برای شرکت در یک کار تیمی درخواست شده است؟
در پاسخ می‌توانید بگویید که مسئولیت شما در گروه چه بود، چه کارهایی انجام دادید و نتیجه این کار گروهی چه بود. در واقع شما باید بتوانید بسیار سلیس و روان از گذشته کاری خود بگویید، سعی کنید تا حد امکان یک روند بسیار منظم برای بازگویی گذشته خود انتخاب کرده و به کار برید.

چگونه با افراد جدید رابطه کاری برقرار می‌کنید؟
در جواب این سوال باید درباره مهارت‌های گروهی خود صحبت کنید. از باید‌ها بگویید و از نتیجه همکاری، یعنی تا حد امکان از خودتان نگویید، چرا که این موضوع باعث می‌شود کارفرمایان شما را مغرور و یا از خود راضی بدانند!

انتظار دارید طی ۵ سال آینده در چه جایگاهی باشید؟ چه خواهید کرد اگر موفق نشوید؟
به مصاحبه‌گر توضیح دهید که درباره خواسته‌هایتان از شغل و جایگاه مطلوب خود فکر کرده‌اید. به او نشان دهید که انعطاف‌پذیر هستید و در صورت عدم موفقیت به دنبال فرصت‌های جدید خواهید بود.
چه مهارت‌ها و توانایی‌های خاصی را با خود به محیط کار خواهید برد؟ قصد دارید چه مهارت‌های دیگری را در آینده به‌دست بیاورید؟ این سوال درباره توانایی‌ها و ضعف‌های شماست.

برای ما درباره یک وضعیت چالش انگیز که با آن برخورد کرده‌اید بگویید.
درباره اینکه آن وضعیت چه بود و شما چگونه با آن کنار آمدید صحبت کنید. این سوال نشان‌دهنده مدیریت شما بر فضای کاری و یا مشکلات است، سعی کنید بیشتر از منطق و عقلانیت صحبت کنید.

آیا موفقیتی هست که شما به طور خاص به آن افتخار می‌کنید؟ چرا برایتان مهم است؟
نکته قابل توجه آنکه سعی کنید تا حد امکان دیگران را هم در کسب موفقیت‌های خود سهیم بدانید و به نقش اطرافیان تاکید کنید، این باعث می‌شود کارفرمایان به نقش کار تیمی در زندگی کاری شما بیشتر ایمان بیاورند.

تصور کنید که شما عضو یک گروه کوچک و مسئول انتشار یک مجله داخلی هستید. گروه شما به گروه دیگری وابسته است تا اطلاعات کافی را برای انتشار شما فراهم کند. مهلت شما برای اتمام این کار محدود است. الف) به نظر شما چه عواملی در موفقیت این گروه در چنین ظرف زمانی موثر خواهند بود؟
ب) چه اقدامات گروهی تضمین کننده اتمام به موقع کار خواهند بود؟
اینگونه سوالات فرضی به مصاحبه‌گر اجازه می‌دهد تا قابلیت‌هایی که از نظر متقاضی مهم تلقی می‌شوند را تشخیص دهد. درست یا غلط بودن پاسخ‌ها مد نظر نیست. توجه کنید که اصل، انجام کار است و نباید پیوسته دیگران را مقصر دانسته و کم کاری آنها را توجیهی برای عدم انجام درست کار بدانید، سعی کنید خود را مسئولیت‌پذیر نشان داده و با مطالعات در خصوص مسائل روانشناسی و مدیریت به این سوال از جنبه علمی پاسخ گویید.

چه عوامل کلیدی برای ارزیابی عملکرد وجود دارد و شما چگونه می‌توانید استدلال کنید که یک نتیجه نشان از پیروزی است یا نه؟
این سوال را بر اساس تجربیات و کار خود پاسخ دهید. سعی کنید شاخص‌های کلیدی که بیانگر موفقیت عملکرد یک سازمان است را توضیح دهید. توانایی برای کار مستقل در یک تیم ساختارمند برای این شغل ضروری است. این یعنی متقاضی باید آغازگر باشد، کارها را بر اساس اهمیت اولویت‌بندی کند، ارتباط‌گر خوبی باشد و همین‌طور باید خلاقیت از خود نشان دهد.

با چه برنامه‌های کامپیوتری آشنا هستید و به طور خاص با برنامه‌هایی که برای انجام کار در این شغل نیاز است چه مقدار آشنایی دارید؟
می‌توانید مثال‌هایی از کارهایی که با این برنامه‌ها انجام داده‌اید بیاورید.

دانستنی

مغز نوزادان فقط لحظات شادی را به یاد می‌آورد

بر اساس تحقیقات جدید مغز نوزادان فقط لحظات شاد را به خاطر می‌آورد.
به گزارش ایسنا منطقه خراسان، محققان دانشگاه بریگهام یانگ کشف کردند کودکان بیشتر آنچه موجب احساسات خوب می‌شود را به یاد دارند.
محقق این تحقیق راس فلوم، استاد روانشناسی دانشگاه بریگهام یانگ اظهار کرد: افرادی که بر روی مغز نوزادان تحقیق می‌کنند به تفاوت بین تاثیر احساس توجه دارند اما در حال حاضر برای اولین بار چگونگی شکل‌گیری این احساسات و تاثیرات آن در حافظه کودکان را مورد بررسی قرار دادیم.
وی و همکارانش حرکت چشمان نوزادان پنج ماهه که در جلوی صفحه نمایش رایانه که شخصی با صدای شاد و یا عصبانی صحبت می‌کرد را مورد بررسی قرار دادند. کودکان با قرار گرفتن در برابر هر صدا واکنش سریعی نشان دادند.
محققان برای بررسی بیشتر با هر یک از صداها اشکالی را برای کودکان به نمایش گذاشتند و بعد از بررسی حرکات چشم دریافتند کودکان اشکال مربوط به صداهای مثبت را به خاطر دارند. وی در ادامه افزود: ما معتقدیم تاثیرات مثبت بر سیستم توجه و برانگیختگی کودک موثر است و با ارتقای این سیستم ما قادر به تقویت پردازش الگوهای هندسی در حافظه کودک خواهیم بود.

کسب‌وکار
روزنامه فرهنگی و اقتصادی کسب و کار
سه‌شنبه | ۴ دی ماه ۱۴۰۳ | سال هشتم | شماره ۳۱۸۸
صاحب‌امتیاز و مدیر مسئول: دکتر مینا مهرنوش
سردبیر: دکتر مینا مهرنوش
عضو انجمن صنفی روزنامه های غیر دولتی و مدیران رسانه
www.kasbokarnews.ir پایگاه خبری کسب و کار
روزنامه کسب و کار ۴۸۰۰۰۹۳۶ تلفن ثابت سازمان آگهی ها ۶۶۹۱۷۳۱۲ ۶۶۹۱۵۲۶۸ ۶۶۵۶۲۸۰۱
فاکس ۴۴۲۹۹۴۰۶
مدیر سازمان شهرستان ها و آگهی ها اکرم دادش زاده
دفتر سازمان شهرستان ها: میان انقلاب، خیابان جمالزاده شمالی، پلاک ۲۷۵، واحد ۱۷
نشانی: تهران، خیابان بزرگراه جلال آل احمد، بعد از پل آزمایش، روبروی خیابان سرسبز جنوبی ساختمان امام رضا(ع) طبقه چهارم
کدپستی: ۱۵۵۷۹۱۷۱۱۳
توزیع: کسب و کار
آیین‌نامه اخلاق حرفه‌ای: WWW.KASBOKARNEWS.IR
چاپ: گل آذین
پیامک: ۳۰۰۰۴۸۰۰
وب‌سایت: WWW.KASBOKARNEWS.IR
آدرس الکترونیکی: newskasbokar@gmail.com