روزنامه
کسب و کار
Business
kasbokarnewspaper
kasbokarnews

سال هشتم | شماره ۲۶۶۰ | سه شنبه ۲۹ آذرماه ۱۴۰۱ | ۲۵ جمادی الاولی ۱۴۴۴ | ۲۰ دسامبر ۲۰۲۲ | ۸ صفحه ۵۰۰۰ تومان روزنامه فرهنگی، اقتصادی صبح ایران پیامک: ۳۰۰۰۴۸۰۰ www.kasbokarnews.ir

سرمقاله

همخوانی دستمزد با خط فقر نسبی

حمید حاج اسماعیلی، کارشناس اقتصادی

هزینه سبد کارگران در سال گذشته مبلغ ۹ میلیون تومان بوده و امسال به طور قطع این هزینه بالاتر رفته است. آنچه به عنوان دستمزد کارگران در سال جاری تصویب شد به ۹ میلیون تومان هم نرسید. واقعیتی که باید ملاک قرار گیرد رعایت ماده ۴۱ قانون کار است. رقم تورم و خط فقر باید در نظر گرفته شود. مادامی که خط فقر در تعیین دستمزد ملاک قرار نگیرد هر سال با کاهش بیشتر قدرت خرید کارگران...

متن کامل در صفحه ۳

رد افزایش ۵ درصدی سود بانکی از سوی صالح آبادی

صفحه ۲

پیشنهادات بخش خصوصی برای تدوین برنامه هفتم توسعه

صفحه ۲

رشد کم رمق بورس

صفحه ۲

ترمز نرخ ارز کشیده می شود؟

سایه احتیاط در بازار دلار

صفحه۲

هزینه ماهانه سبد معیشت کارگران از ۹ میلیون تومان فراتر رفت

سال سخت تعیین دستمزد

صفحه۳

عامل جهش قیمت خودرو

یک کارشناس صنعت خودرو علت اصلی افزایش افسار گسیخته قیمت‌ها در بازار خودرو را تورم حاکم بر اقتصاد کشور دانسته و معتقد است که با توجه به اقتصادی بودن عوامل اثرگذار بر افزایش قیمت خودرو و اینکه ریشه آن‌ها در حوزه سیاست‌گذاری‌های نادرست اقتصادی است، چرا نمایندگان به سراغ وزارت اقتصاد برای کشف نادرستی‌ها نمی‌روند؟ حسن کریمی سنجری در گفت‌وگو با ایسنا، ضمن تاکید بر اینکه تغییر قیمت خودرو در بازار تحت تاثیر پارامترهایی است که اغلب آن‌ها اقتصادی هستند، اظهار کرد: تورم، علت اصلی افزایش افسار گسیخته قیمت کالاها از جمله خودرو در بازار است. همین تورم است...

۲

روند افزایشی تورم بخش خدمات

بررسی‌ها نشان می‌دهد در میان بخش‌های اقتصادی تنها تورم سالانه تولید کننده بخش خدمات در تابستان نسبت به بهار افزایشی بوده است. به گزارش اکوایران تورم سالانه تولید کننده در تابستان امسال ۳۹,۹ درصد برآورد شده، به عبارت دیگر میانگین قیمت کالا و خدمات در یکسال منتهی به تابستان امسال در مبدا تولید (درب کارخانه) نسبت به میانگین قیمت کالا و خدمات در یکسال منتهی به تابستان سال گذشته حدود ۴۰ درصد افزایش یافته است. این در حالیست که تورم سالانه تولید کننده در بهار نزدیک به ۵۰ درصد بوده، کاهش تورم سالانه در تابستان نشان از این دارد که تورم فصلی در تابستان روندی کاهشی را تجربه کرده است. تورم سالانه تولدی کننده بخش کشاورزی...

۲

خودروی خارجی برنده شدند اما تحویل نگرفتند!

مدیرعامل سازمان جمع آوری و فروش اموال تملیکی از مراجعه نکردن برخی برندگان مزایده خودروهای خارجی برای تحویل گرفتن خودروها خبر داد. عبدالمجید اجتهادی در گفت‌وگو با ایسنا، به این سوال که آیا همه خودروهای خارجی که به مزایده گذاشته شده بودند تعیین تکلیف شدند یا خیر، پاسخ داد: همه خودروها تعیین تکلیف نشده‌اند؛ زیرا برخی برندگان مزایده برای بردن خودروها اقدام نکردند و به همین دلیل حدود ۳۸ دستگاه خودرو هنوز در انبارها مانده است. وی تاکید کرد: درواقع این خودروها در مزایده فروش رفتند اما برنده مزایده به هر دلیلی خرید خود را نهایی نکرده و به همین دلیل ضمانت‌نامه‌اش حذف شده است. بنابراین این خودروها دوباره در دی‌ماه به مزایده گذاشته می‌شود. بر اساس این گزارش، سرانجام خودروهای خارجی دپو شده در گمرک به مزایده رسید و در این راستا سازمان جمع آوری و فروش اموال تملیکی تاکنون اقدام به برگزاری سه دوره مزایده خودرو کرده است. در دور نخست ۱۰۴۰ دستگاه را به مزایده گذاشت که از این تعداد ۷۶ دستگاه به فروش نرفت و باعث شد دور دوم مزایده نیز برگزار شود. در دور سوم نیز ۳۸ دستگاه خودروی سواری به مزایده گذاشته شد.

هنوز هیچ خودرویی وارد کشور نشده است

سخنگوی گمرک درمورد آخرین وضعیت واردات خودروهای خارجی به کشور گفت: تا این لحظه هیچ خودرویی وارد کشور نشده است.

به گزارش ایسنا، شمارش معکوس برای ورود خودروهای خارجی به کشور آغاز شده است و در این راستا وزارت صمت سیزدهم آذرماه اعلام کرد که فرآیند واردات خودرو به کشور سرعت گرفته است و برخی مدل‌ها به پشت مرز رسیده اند. همچنین ۲۲ آذرماه فاطمی امین، وزیر صمت اعلام کرد که از ابتدای آبان‌ماه که آیین‌نامه واردات خودرو نهایی شد ۴۰۰ متقاضی تقاضای خود را اعلام کرده‌اند که ۲۷ مورد از آنها واجد شرایط اولیه بوده و چهار شرکت ثبت سفارش انجام داده و اولین خودروهای وارداتی هفته آینده در گمرک است.

با این حال به نظر می‌رسد هنوز هیچکدام از خودروها وارد خاک کشور نشده‌اند.

بر این اساس سیدمرتضی عمادی، سخنگوی گمرک به ایسنا توضیح داد: گمرک تا کنون سندی دریافت نکرده است و طبق آخرین اطلاعاتی که از گمرکات مختلف مخصوصا جنوب کشور دریافت کرده‌ایم تا این لحظه هیچ خودرویی وارد نشده است.

برنت به ۸۰ دلار نزدیک شد

نفت شاخص برنت در بازارهای جهانی در پی بهبود چشم‌انداز تقاضای سوخت چین و تصمیم آمریکا برای پر کردن ذخیره‌سازی‌های نفت خام نزدیک به ۸۰ دلار برای هر بشکه داد و ستد شد.

به‌دنبال چشم‌انداز بهبود تقاضا در پی کاهش محدودیت‌های کرونایی چین و تصمیم آمریکا برای بازخرید نفت به‌منظور پر کردن ذخیره‌سازی‌های دولتی، قیمت نفت در معاملات روز دوشنبه (۲۸ آذرماه) با وجود ترس از رکود جهانی افزایش یافت.

قیمت نفت خام شاخص برنت دریای شمال در ساعت ۴ و ۵۸ دقیقه با ۷۴ سنت یا ۰.۹ درصد افزایش به ۷۹ دلار و ۷۸ سنت برای هر بشکه رسید.

نفت خام شاخص دبلیوتی‌آی با ۷۴ سنت یا یک درصد افزایش ۷۵ دلار و ۳ سنت به ازای هر بشکه معامله شد.

به‌دنبال اظهارات بانک‌های مرکزی ایالات متحده و اروپا درباره افزایش نرخ بهره که نگرانی‌ها از رکود احتمالی را برانگیخت، هر دو شاخص در معاملات روز جمعه (۲۵ آذرماه) بیش از ۲ دلار برای هر بشکه کاهش یافتند.

چین، بزرگ‌ترین واردکننده نفت خام و دومین مصرف‌کننده نفت جهان، اکنون نخستین موج از سه موج مورد انتظار ابتلا به کرونا را پس از کاهش محدودیت‌های سختگیرانه رفت و آمد در پکن تجربه می‌کند. تینا تنگ، تحلیلگر مؤسسه سی‌ام‌سی مارکتز گفت: با وجود افزایش موارد ابتلا به کرونا خوش‌بینی حاصل از کاهش محدودیت‌ها و ازسرگیری سفرهای هوایی چشم‌انداز تقاضای نفت را بهبود می‌بخشد.

به گفته شرکت داده‌های ماهواره‌ای کایروس، پایان ناگهانی سیاست به صفر رساندن موارد ابتلا به کرونا، جان تازه‌ای به بخش سفرهای هوایی می‌بخشد، به‌طوری که میانگین تقاضای سوخت جت طی دو هفته ۷۵ درصد یا نزدیک به ۱۷۰ هزار بشکه در روز افزایش یافته است.

تحلیلگران مؤسسه هایتونگ فیوچرز در این باره گفتند: بازار نفت بر پیشرفت ازسرگیری تقاضا برای سوخت در چین تمرکز خواهد کرد، چشم‌انداز کلی مثبت است، اما با توجه به وضع شدید کرونا در کوتاه‌مدت، مسیر بهبود می‌تواند دارای روندی کُند و پر از دست‌انداز باشد.

ین اوج گرفت

ین هفته را با افزایش آغاز کرد و این صعود به دلیل برنامه‌ریزی برای تجدیدنظر در توافقنامه ۱۰ ساله با بانک ژاپن (BOJ) و پتانسیل افزایش انعطاف‌پذیری در اطراف هدف تورم دو درصدی توسط نخست‌وزیر ژاپن، فومیو کیشیدا بود.

به گزارش ایسنا به نقل از بیزنس، این ارز اوایل دوشنبه (۱۹ دسامبر) تا ۰.۶ درصد تقویت شد و به ۱۳۵.۷۹ در هر دلار رسید زیرا معامله‌گران اولین فرصت خود را برای پاسخ به نظرات گزارش شده توسط خبرگزاری کیودو (Kyodo) در روز شنبه به نقل از منابع دولتی ناشناس دریافت کردند.

اگر این موارد تایید شوند، با اظهارات کیشیدا در ماه ژوئن که گفت انتظار دارد بانک مرکزی به هدف تورم دو درصدی خود پایبند باشد، در تضاد خواهند بود.

ین بدترین ارز اصلی در سال جاری بود زیرا اصرار هاروهیکو کورودا، رئیس بانک مرکزی ژاپن بر خرید مقادیر هنگفت اوراق قرضه دولتی به این معنی بود که بازده ژاپن پایین ماند اما بانک‌های مرکزی جهانی برای مبارزه با تورم نرخ بهره را افزایش دادند.

کیشیدا این موضوع را با مدیر بعدی بانک مرکزی که در آوریل جانشین کورودا خواهد شد، در میان خواهد گذاشت.

هفته گذشته بلومبرگ گزارش کرد که مقامات بانک مرکزی ژاپن پس از بررسی دقیق رشد دستمزدها و هرگونه کندی در اقتصاد جهانی، احتمال بازنگری سیاست در سال آینده را پیش‌بینی کردند.

شینسوکه کاجیتا، استراتژیست ارشد هلدینگ رزونا در توکیو، گفت: «در حال حاضر حتی قبل از گزارش منتشر شده کیودو، بازبینی احتمالی بیانیه دولت و بانک مرکزی ژاپن موضوع بازار برای سال آینده بوده است اما این گزارش همچنان به خرید ین دامن می‌زند زیرا نشست بانک مرکزی ژاپن در حال نزدیک شدن است و تصمیمات سیاست پولی نسبتا سختگیرانه در ایالات‌متحده و اروپا در هفته گذشته بر تضاد مواضع کذایی بانک مرکزی ژاپن تاکید کرده است».

اقتصاد چین رنگ باخت

اعتماد تجاری چین به دلیل شیوع بیماری کووید به کمترین میزان در تقریبا یک دهه اخیر رسید.

به گزارش ایسنا، نظرسنجی ورلد اکونومیکس امروز دوشنبه نشان داد که اعتماد تجاری چین به پایین‌ترین حد خود از ژانویه ۲۰۱۳ رسیده است که نشان‌دهنده تأثیر افزایش موارد کووید-۱۹ بر فعالیت‌های اقتصادی با لغو ناگهانی بسیاری از اقدامات کنترل همه‌گیری است.

نظرسنجی از شاخص مدیران فروش بیش از ۲۳۰۰ شرکت که از ۱ تا ۱۶ دسامبر انجام شد، نشان داد که این شاخص در دسامبر از ۵۱.۸ در ماه نوامبر به ۴۸.۱ کاهش یافت. این شاخص کمترین میزان از زمان آغاز نظرسنجی در سال ۲۰۱۳ بوده است. نتایج نظرسنجی یکی از اولین شاخص‌هایی بود که نشان می‌دهد چگونه احساسات تجاری پس از کاهش شدید اقدامات سختگیرانه مهار کووید در دومین اقتصاد بزرگ جهان آسیب دیده است.

بر اساس گزارش رویترز، انتظار می‌رود تولید ناخالص داخلی چین در سال جاری تنها سه درصد رشد کند که بدترین عملکرد آن در نزدیک به نیم قرن اخیر است. این نظرسنجی نشان داد که فعالیت‌های تجاری در ماه دسامبر به شدت کاهش یافته است.

تغییر تعرفه بلیت هواپیما در دستور کار است

رئیس سازمان هواپیمایی کشوری درباره تغییر تعرفه بلیت هواپیما گفت که با توجه به افزایش نرخ ارز و درخواست شرکت‌های هواپیمایی، این درخواست در حال بررسی است و و به محض نهایی شدن اعلام می‌شود.

به گزارش ایسنا، محمد محمدی‌بخش امروز در نمایشگاه حمل‌ونقل لجستیک و صنایع وابسته، درباره نرخ بلیت هواپیما توضیح داد: در حوزه نرخ بلیت هواپیما بر اساس قانون پنجم توسعه بحث شناورسازی و متعادل‌سازی را داشتیم که با توجه به شرایط کرونا و محدودیت‌هایی که در این دو سال پیش آمد، متوقف شد. دی ماه سال گذشته ۱۵ درصد قیمت‌ها را در مقایسه با آذرماه کاهش دادیم که این قیمت‌ها همچنان پابرجاست.

وی ادامه داد: با توجه به درخواست شرکت‌های هواپیمایی و افزایش نرخ ارز و افزایش هزینه‌هایی که این شرکت‌ها داشتند، درخواستی برای تغییر قیمت بلیت ارائه کردند که به محض تصویب اعلام خواهد شد؛ البته این درخواست‌ها در حال بررسی است و هنوز جزئیات آن مشخص نیست و به محض نهایی شدن اعلام می‌شود.

قیمت بنزین تغییر نمی کند

شرکت ملی پالایش و پخش فرآورده‌های نفتی ایران با اشاره به وجود شایعاتی در فضای مجازی در خصوص افزایش قیمت بنزین، اعلام کرد: قیمت بنزین تغییر نخواهد کرد و با توجه به فعالیت تمام پالایشگاه‌های کشور، تامین آن نیز پایدار است. به گزارش شرکت ملی پالایش و پخش فرآورده‌های نفتی ایران، در ماه‌های گذشته چندین بار شایعه افزایش قیمت بنزین به بهانه‌های مختلف در فضای مجازی منتشر شده است. شایعاتی که هر بار تکذیب شده، اما باز هم پایانی برای آن قابل تصور نیست.

در روزهای اخیر نیز دوباره شایعه کمبود بنزین در کشور دست به دست می‌شود. این در شرایطی است که مدیرعامل شرکت ملی پالایش و پخش فرآورده‌های نفتی ایران از تولید پایدار و مستمر بنزین خبر داده و حتی اعلام کرد که تولید و توزیع بنزین سوپر از سر گرفته شده است. همچنین هیچ تصمیمی برای افزایش قیمت بنزین گرفته نشده و بنزین سهمیه‌ای همچنان با قیمت ۱۵۰۰ تومان در هر لیتر و بنزین آزاد نیز ۳ هزار تومان خواهد بود.

همچنین تمام پالایشگاه‌های کشور با ظرفیت کامل در حال تولید است و تولید بنزین نیز بالای ۱۰۰ میلیون لیتر در روز برآورد می‌شود.

سقوط قیمت‌ها در سومین اقتصاد بزرگ آسیا

نرخ تورم سالانه مبتنی بر شاخص قیمت عمده فروشی هند (WPI) به پایین‌ترین حد خود در ۲۱ ماه گذشته کاهش یافت و این نشان می‌دهد که فشار قیمت‌ها در سومین اقتصاد بزرگ آسیا در حال کاهش است و سیاست‌گذاران ممکن است تمرکز خود را روی رشد معطوف کنند.

به گزارش ایسنا، قیمت غذا، انرژی و محصولات تولیدی کاهش یافت و این نشان می‌دهد که افزایش هزینه‌های ورودی برای شرکت‌ها به دلیل درگیری اوکراین اکنون در حال کاهش است. داده‌های دولتی نشان داد که شاخص قیمت عمده فروشی هند در مقایسه با سال قبل، برای نوامبر ۵.۸۵ درصد بود که کمتر از میانگین پیش‌بینی ۶.۵ درصدی و ۸.۳۹ درصدی تحلیلگران رویترز در ماه قبل بود. کاهش قیمت سبزیجات به کاهش تورم کلی شاخص قیمت عمده فروشی هند کمک کرده است و احتمالاً شاخص قیمت عمده فروشی هند در سه ماهه آینده به دلیل کاهش مداوم قیمت کالاها، به رقمی پایین‌تر کاهش می‌یابد.

تولید سالانه صنعتی هند در ماه اکتبر چهار درصد کاهش یافت که ضعیف‌ترین عملکرد آن در ۲۶ ماه گذشته است.

هیچ گوشی تلفن همراهی به شکل قاچاق وارد کشور نمی شود

رئیس ستاد مبارزه با قاچاق کالا و ارز می‌گوید با اقداماتی که در سال‌های گذشته صورت گرفته گام‌های مثبتی برای مبارزه با قاچاق کالا انجام شده و این روند با قدرت ادامه خواهد یافت.

به گزارش ایسنا، علی مویدی خرم‌آبادی در همایش علمی – پژوهشی اقتصاد پنهان اظهار کرد: از سال ۱۳۹۲ که نخستین قانون ما در زمینه مقابله قاچاق نهایی شد تا سال ۱۴۰۰ که اصلاحاتی بر آن اعمال شد تلاش ما این بوده است که با برقراری ارتباط میان بخش‌های مختلف حاکمیتی و اقتصادی و همچنین دانشگاهی و علمی به سمت مقابله با قاچاق حرکت کنیم.

وی با بیان این که مبارزه با قاچاق تنها با کارهای پلیسی امکان‌پذیر نیست، تصریح کرد: در کنار آنکه در مرزها تلاش برای مقابله امنیتی با قاچاق با قدرت ادامه دارد ما باید تلاش کنیم که با استفاده از تجارب سال‌های گذشته و همچنین بهره بردن از مقالات و دستاوردهای علمی و تشکیل اتاق‌های فکر و استفاده از اندیشه صاحبنظران نسبت به پیشگیری و مقابله دانش‌محور با قاچاق نیز اقدام کنیم.

خبر

کارنامه اشتغال صنعتی کشور

۸ میلیون شاغل صنعتی داریم

بررسی‌ها از آخرین وضعیت اشتغال در بخش صنعت کشور حکایت از آن دارد که در تابستان امسال ۸ میلیون و ۲۹ هزار و ۳۱۳ شاغل صنعتی داشته ایم که یعنی بیانگر سهم ۳۳.۸ درصدی صنعت از کل اشتغال کشور است. به گزارش خبرنگار مهر، اقتصاد ایران در سال‌های اخیر با پدیده رشد بدون اشتغال در بخش صنعت مواجه بوده و این نگرانی را به وجود آورده است که تداوم این پدیده به تشدید معضل بیکاری، به‌ویژه برای فارغ‌التحصیلان دانشگاهی، منجر شود.

۸ میلیون شاغل صنعتی

بررسی‌ها از آخرین وضعیت اشتغال در بخش صنعت کشور حکایت از آن دارد که در تابستان سال جاری ۸ میلیون و ۲۹ هزار و ۳۱۳ نفر در این بخش مشغول به کار بوده اند که یعنی ۳۳.۸ درصد از کل اشتغال کشور مختص بخش صنعت بوده است.

تعداد شاغلان صنعتی در نقاط شهری ۶ میلیون و ۳۲۳ هزار و ۸۴۳ نفر و در نقاط روستایی یک میلیون و ۷۰۵ هزار و ۴۷۱ نفر بوده است. نکته قابل توجه آنکه اگرچه تعداد شاغلان صنعتی نقاط شهری نسبت به تابستان سال قبل با رشد ۱۴۳ هزار و ۵۳۹ نفری مواجه شده است اما تعداد شاغلان صنعتی نقاط روستایی افت ۲۱ هزار و ۶۲۴ نفری را تجربه کرده است. همچنین بررسی‌ها نشان می‌دهد که تعداد شاغلان صنعتی مرد ۷ میلیون و ۹۶ هزار و ۵۱۵ نفر و تعداد شاغلان صنعتی زن ۹۳۲ هزار و ۷۹۸ نفر بوده است که البته از نظر رشد، تعداد شاغلان صنعتی زن بیشتر از مرد بوده است؛ به این ترتیب در تابستان سال جاری برای ۲۴ هزار و ۸۴۱ مرد و برای ۹۷ هزار و ۷۲ زن شغل صنعتی ایجاد شده است.

با توجه به اینکه در تابستان سال قبل شاغلان در بخش صنعت ۷ میلیون و ۹۰۷ هزار و ۴۰۰ نفر بودند و امسال ۱۲۱ هزار و ۹۱۳ نفر به آنها افزوده شده به نظر می‌رسد احیای واحدهای صنعتی راکد کارگشا بوده و توانسته تعداد شاغلان در بخش صنعت را اگرچه کم اما افزایش دهد. نکته‌ای که باید به آن توجه شود این است که صنایع خرد نقش قابل توجهی در اشتغال مستقیم صنعتی دارند و کاهش اشتغال این صنایع به کاهش کل اشتغال صنعت دامن می‌زند؛ بنابراین دولت به صورت جدی باید برای این بخش برنامه ریزی کند.

وضعیت اشتغال صنعتی طی ۶ سال گذشته

بر اساس این گزارش، بررسی وضعیت سهم بخش صنعت از تعداد شاغلین کل کشور طی بازه زمانی ۱۳۹۵-۱۴۰۱ نشان می‌دهد که کمترین رقم مربوط به سال ۹۵ با ۳۱.۹ درصد و بیشترین رقم نیز مربوط به پاییز سال ۱۴۰ با ۳۴.۷ درصد بوده است. بر این مبنا سهم بخش صنعت از تعداد شاغلین کل در سال ۹۵ حدود ۳۱.۹ درصد بوده که در سال ۹۶ با اندکی رشد به ۳۲ درصد رسید و در سال‌های ۹۷ و ۹۸ نیز در همین نرخ باقی ماند.

از ابتدای سال ۹۹ نیز که همزمان با شیوع ویروس کرونا شد و به تبعیت از آن بخش خدمات دچار صدمات زیادی شد، نقش این بخش از بازار کار کشور کاهش و در نتیجه سهم بخش صنعت از تعداد شاغلین کل کشور افزایش یافت و به ۳۳.۳ درصد رسید و جای بخش خدمات را پر کرد. این روند تا پاییز سال ۱۴۰۰ نیز ادامه یافت و این سهم به ۳۴.۷ درصد هم رسید، این عدد بالاترین سهم بخش صنعت از تعداد شاغلین کل در چند سال گذشته محسوب می‌شود.

پس از پاییز این سهم رو به کاهش بود و در بهار امسال به ۳۲.۷ درصد رسید، اما همانگونه که گفته شد در تابستان سال جاری مجدد روند صعودی گرفت و به ۳۳.۸ درصد رسید.

تورم سالانه تولید کننده بخش ها در تابستان ۱۴۰۱ نشان داد

روند افزایشی تورم بخش خدمات

گروه اقتصاد ایران وجهان
News kasbokar@gmail.com

بررسی ها نشان می دهد در میان بخش های اقتصادی تنها تورم سالانه تولید کننده بخش خدمات در تابستان نسبت به بهار افزایشی بوده است. به گزارش اکوایران تورم سالانه تولید کننده در تابستان امسال ۳۹,۹ درصد برآورد شده، به عبارت دیگر میانگین قیمت کالا و خدمات در یکسال منتهی به تابستان امسال در مبدا تولید(درب کارخانه) نسبت به میانگین قیمت کالا و خدمات در یکسال منتهی به تابستان سال گذشته حدود ۴۰ درصد افزایش یافته است. این در حالیست که تورم سالانه تولید کننده در بهار نزدیک به ۵۰ درصد بوده، کاهش تورم سالانه در تابستان نشان از این دارد که تورم فصلی در تابستان روندی کاهشی را تجربه کرده است. تورم سالانه تولدی کننده بخش کشاورزی در تابستان

۵۸,۵ درصد به ثبت رسیده، این بالاترین تورم تولیدکننده رقم خورده در میان تمامی بخش های اقتصادی محسوب می شود. تورم تولید کننده بخش های صنعت و معدن نیز در تابستان امسال در حدود ۴۰ درصد به ثبت رسیده، با این تفاوت که تورم معدن در بهار بالغ بر ۶۲ درصد بوده و در تابستان حدود ۲۲ درصد کاهش یافته، اما تورم تولید کننده صنعت از ۴۸ درصد در بهار به ۴۰ درصد رسیده است. کاهش شدید تورم معدن به علت تورم فصلی منفی این بخش در تابستان است. تورم سالانه تولید برق در تابستان امسال ۱۲ درصد برآورد شده، این نرخ پایین ترین تورم سالانه تولید کننده در میان تمامی بخش های اقتصادی به حساب می آید. همچنین تورم تولید کننده بخش خدمات در تابستان امسال ۴۹,۷ درصد به ثبت رسیده، خدمات تنها بخش است که در تورم سالانه اش در تابستان نسبت به بهار افزایش یافته است. همچنین تورمی که بخش خدمات رقم زده، بالاترین تورم تولید کننده این بخش در چندین سال گذشته محسوب می شود. اهمیت تورم تولید کننده در اقتصاد کلان از آنجایی است که این شاخص پیشرانی برای تورم مصرف کننده محسوب می شود. به بیان ساده تر افزایش قیمتی که در مبدا تولید و ارائه کالا و خدمات رخ می دهد که تورم تولید کننده گویای آن است، با یک فاصله زمانی به بازار های خرد منتقل شده و مصرف کنندگان آن را حس خواهند کرد. البته در بخش های مختلف این بازه زمانی متفاوت است. هرچه شرایط اقتصادی و جامعه بی ثبات تر و تورمی تر باشد، این انتقال سریع تر خواهد بود، انتظارات منفی نیز در تسریع انتقال تورم بسیار حائز اهمیت است.

ترمز نرخ ارز کشیده می شود؟

سایه احتیاط در بازار دلار

در بازار دوشنبه ۲۸ آذر ماه قیمت دلار ؛ سکه و طلا مسیر افزایش را دنبال کرد. به گزارش اقتصادنیوز ، گفته می شود قیمت دلار دوشنبه ۲۸ آذر ماه در هرات با گپ مثبت باز شد. نرخ دلار روز گذشته در هرات در مقایسه با روز گذشته افزایشی بود. همین امر موجب شد بازیگران ارزی در تهران هم آرایش صعودی به خود بگیرند. اسکناس آمریکایی در تهران در مقایسه با روز قبل مسیر افزایش را دنبال کرد. در سلیمانیه هم نرخ دلار رشد کرد اما نرخ حواله درهم روز گذشته نسبت به روز قبل عقب نشینی کرد و اندکی پایین تر از مرز مقاومتی دیروز معامله شد.

قیمت خرید و فروش دلار در صرافی ملی

قیمت خرید دلار در صرافی ملی روز گذشته ۳۶ هزار و ۲۴۳ تومان و قیمت فروش دلار آمریکا ۳۶ هزار و ۶۰۹ (سی و شش هزار وششصد و نه تومان) اعلام شد. نرخ دلار توافقی روز گذشته نسبت به روز یکشنبه تقریبا رنج بود. اسکناس آمریکایی روز گذشته به صورت توافقی در حول و حوش ۳۶ هزار و ۲۴۱ تومان مبادله شد.

رشد قیمت دلار در بازار متشکل ارزی

در بازار متشکل ارزی هم قیمت دلار روز گذشته ۳۶ هزار و ۲۶۰ تومان بود که نسبت به قیمت بسته شده روز گذشته ۱۳۷ تومان رشد را نشان می دهد.

تحلیل معامله گران دلار از سفر کارشناسان آژانس به تهران

گفته می شود کارشناسان آژانس بین المللی انرژی اتمی شب گذشته وارد تهران شدند. آنها می خواهند اطلاعاتی را در مورد آثار اورانیوم غنی شده که در سه مکان گزارش نشده در ایران پیدا شده است، جستجو کنند

ترمز نرخ دلار کشیده می شود؟

برخی از بازیگران ارزی می گفتند احتمالا این سفر گره برجام را باز کند و ایران ممکن است طی روزهای آینده در برابر آژانس بین‌المللی انرژی اتمی مقداری انعطاف‌پذیری نشان دهد. ترمز نرخ دلار کشیده شود؛ با این حال سیگنال های برجامی کماکان منفی است.

سیگنال امیر عبدالهیان به بازار ارز

البته روز گذشته وزیر امور خارجه با بیان اینکه همزمان به سفرش به اردن مسئول سیاست خارجه اروپا نیز در امان حضور می یابد، گفت: تماس‌ها و گفتگوهای همکاران آقای باقری با آقای مورا و تماس های من و آقای بورل به طور جدی در جریان است. امیر عبدالهیان همچنین گفت : اردن فرصت مناسبی برای گفتگو هاست.

با این حال بازار ارز تهران تا زمان نوشتن این گزارش به اظهارت وزیر روز گذشته خارجه ایران واکنشی خاصی از خود نشان نداده بود.

تحلیل جدید خاندوزی از افزایش نرخ دلار

وزیر اقتصاد هم روز گذشته در تحلیل دلایل افزایش قیمت دلار گفته است؛ نظام اداری ما توان مقابله با تهدیدهای اقتصاد دیجیتال ندارد، نتیجه این اتفاق نیز نوسانات نرخ ارز است. آن طور که خاندوزی گفته واقعیت این است که ما با یک نبرد دیجیتال مواجه هستیم، این گونه نیست که جلوی کشتی‌های ما را بگیرند بلکه در یک نبرد دیجیتال از طریق شناسایی تراکنش‌ها صرفاً سوار بر اطلاعات ردوبدل شدن دیتاها هستند، حتی در عرصه داخلی نیز با چالش مواجه هستیم، در مسائل ارزی کشور شبکه‌های جدید سفته‌بازان هجوم می‌آورند و برای مقابله با این تهدیدهای دیجیتال و آفندی که در حوزه دیجیتال وجود دارد باید یک پدافند داشته باشیم. مسئله ما روز گذشته در سبزه‌میدان و بازار بزرگ نیست، این جنس از تهدید شبانه‌روز است و نظام اداری ما توان مقابله با این تهدید را ندارد در نتیجه در مواجهه با تهدید عملکرد مناسبی نداریم، نتیجه این اتفاق نیز نوسانات نرخ ارز است که روز گذشته شاهد آن هستیم.

قیمت اونس طلا در یک قدمی مرز ۱۸۰۰ دلار

قیمت اونس طلا ظهر روز گذشته در محدوده ۱۷۹۸ دلار معامله شد. عده ای از معامله گران از احتمال ورود طلای جهانی به کانال ۱۸۰۰ دلار سخن گفتند.

قیمت طلا و سکه پیشروی کرد

در بازار داخلی ایران هم قیمت طلا ۱۸ عیار ظهر روز گذشته ۲۵ هزار و ۱۰۰ تومان رشد کرد و به ۱ میلیون و ۷۵۵ هزار تومان رسید.

گفته می شود قیمت سکه رسمی هم روز گذشته ۱۰۰ هزار تومان گران شد. فلز گران بهای داخلی روز گذشته در محدوده ۱۸ میلیون و ۸۰۰ هزار تومان به فروش رسید. فعالان بازار می گفتند در صورتی که سکه رسمی بالای مرز یادشده تثبیت شود احتمال کانال شکنی وجود خواهد داشت.

یک کارشناس صنعت خودرو:

عامل جهش قیمت خودرو

یک کارشناس صنعت خودرو علت اصلی افزایش افسارگسیخته قیمت‌ها در بازار خودرو را تورم حاکم بر اقتصاد کشور دانسته و معتقد است که با توجه به اقتصادی بودن عوامل اثرگذار بر افزایش قیمت خودرو و اینکه ریشه آن‌ها در حوزه سیاست‌گذاری‌های نادرست اقتصادی است، چرا نمایندگان به سراغ وزارت اقتصاد برای کشف نادرستی‌ها نمی‌روند؟ حسن کریمی سنجری در گفت‌وگو با ایسنا، ضمن تاکید بر اینکه تغییر قیمت خودرو در بازار تحت تاثیر پارامترهایی است که اغلب آن‌ها اقتصادی هستند، اظهار کرد: تورم، علت اصلی افزایش افسارگسیخته قیمت کالاها از جمله خودرو در بازار است. همین تورم است که نرخ برابری ارز را در کشور جابه‌جا می‌کند. علیرغم اینکه برخی بر این باورند که افزایش نرخ ارزهای خارجی نمی‌تواند در قیمت خودروهای داخلی آن چنان موثر باشد، اما باید دانست که افزایش نرخ ارز که خود معلول افزایش تورم است، به مفهوم افت ارزش ریال بوده و این دقیقا به‌معنای افزایش قیمت کالاها به ویژه کالاهایی همچون خودروست که ماهیت سرمایه‌ای ثابت دارند. این کارشناس صنعت خودرو، تصریح کرد: در حقیقت از آنجایی که بخش مهم عوامل اثرگذار در افزایش قیمت خودرو اقتصادی است، لذا بایستی ریشه آن‌ها را در حوزه سیاست‌گذاری نادرست اقتصادی در کشور جستجو کرد. مشخص نیست که چرا نمایندگان مجلس برای یافتن چرائی افزایش قیمت خودرو به سراغ وزارت اقتصاد نمی‌روند و همواره این وزارت صمت است که بایستی پاسخگوی نوسان قیمت خودرو باشد.

شکاف عرضه و تقاضا نیز بر وضعیت فعلی بازار بی‌اثر نیست

وی ادامه داد: البته گستره شکاف عرضه و تقاضا در افزایش قیمت بی‌تاثیر نیست، اما وقتی توان تولید داخل در کشور طی پنج سال گذشته تقریبا در یک سطح مشخص باقی مانده، طبیعی است که بایستی برای تقویت عرضه به واردات خودرو متوسل شد؛ وارداتی که لایحه آن سال‌ها در مجلس و سایر دستگاه‌های مرتبط سرگردان بوده و حال نیز که مجوز آن صادر شده، بایستی روند طبیعی آن طی شود. این کارشناس صنعت خودرو ضمن تاکید براینکه برای پی بردن به اهمیت تنظیم‌گری بازار توسط دولت‌ها کافی است به تنظیم بازار خودرو در کشوری همچون فرانسه دقت کرد، گفت: طی ۹ ماهه سال جاری میلادی (۲۰۲۲) در کشور فرانسه تنها ۶۹۳ هزار دستگاه خودرو تولید شده و این در حالی است که در ایران در همین بازه زمانی، قریب به ۹۵۰ هزار دستگاه انواع خودرو تولید شده است؛ پس چرا فرانسوی‌ها مشکل تورم مداوم قیمت خودرو را ندارند؟ آیا در فرانسه نیازِ بازار، کمتر از ۷۰۰ هزار دستگاهِ تولید شده بوده است؟

کریمی سنجری خاطرنشان کرد: پاسخ منفی است؛ چرا که آمارها نشان می‌دهد در این کشور و در همین بازه زمانی رقمی در حدود ۱.۴ میلیون دستگاه خودرو فروخته شده است. این بدین معناست که فزونی نیاز بازار نسبت به تولید داخل این کشور از طریق واردات از بیرون مرزهای این کشور تامین شده است.

وی تاکید کرد: زمانیکه انتظار تورم آتی رو به افزایش است، مردم خریدهای خود به‌ویژه خریدهایی از جنس دارایی‌ها و سرمایه‌گذاری‌های ثابت نظیر مسکن و خودرو را جلو می‌اندازند و به این بازارها برای حفظ سرمایه خود ورود می‌کنند؛ همین امر سبب می‌شود تقاضا برای خرید خودرو، مسکن، ارز، سکه و... افزایش پیدا کند. این در حالیست که بازار ایران در سمت عرضه، طی سال‌های اخیر تنها به تولید محدود داخلی متکی بوده است.

این کارشناس صنعت خودرو کشور ادامه داد: اصولا وظیفه تنظیم‌گری دولت بر همین اصل استوار است که برای کنترل بازار، کمبود توان تولید را از طریق واردات تنظیم کند اما از نیمه دوم سال ۱۳۹۶ به‌بعد واردات خودرو به کشور ممنوع بوده است. بر اساس همه موارد مطروحه، افزایش این روزهای قیمت خودرو را بایستی در ماهیت اقتصاد، بی‌توجه به مکانیزم بازار در کشور و نوسانات مستمر تورم عمومی جستجو کرد.

مرکز پژوهش‌های اتاق ایران گزارش داد

پیشنهادات بخش خصوصی برای تدوین برنامه هفتم توسعه

مرکز پژوهش‌های اتاق ایران گزارش مشارکت بخش خصوصی در فرآیند برنامه‌های توسعه را منتشر کرده که علاوه بر نقد رویه‌های موجود حاوی پیشنهادات بخش خصوصی برای برنامه هفتم توسعه است.

این مرکز در نقد رویه‌های فعلی تدوین برنامه توسعه، آورده است: تا کنون، برنامه‌های توسعه متعددی در کشور تهیه و اجرا شده است اما زمینه مشارکت مؤثر بخش خصوصی در فرایند تدوین برنامه‌های توسعه ایجاد نشده است. مسائل و مشکلات این بخش به طور تخصصی و از زاویه نگاه صاحب‌نظران و فعالان این حوزه، مورد بحث قرار نگرفته و در نتیجه مسائل متعددی به عنوان پیامد این امر، مانع تحقق اهداف قوانین بالادستی مرتبط از جمله اصل ۴۴ قانون اساسی، قانون بهبود مستمر محیط کسب‌وکار، قانون رفع موانع تولید رقابت‌پذیر و ارتقای نظام مالی کشور و همچنین عدم تحقق اهدافی مانند دستیابی به توسعه پایدار، توسعه صادرات و افزایش بهره‌وری شده است.

مرکز پژوهش‌های اتاق ایران هم‌زمان با تدوین برنامه هفتم توسعه حول سه محور:

- در وضعیت کنونی بخش خصوصی کشور برای رشد و توسعه، دچار چه مشکلات و مسائلی است؟
- ریشه این مشکلات چیست و چه سهمی از آن به فرایند برنامه‌ریزی توسعه در ایران برمی‌گردد؟
- از نگاه فعالان بخش خصوصی، اولویت‌های مهم برنامه هفتم توسعه چه باید باشد؟

به انجام مصاحبه و گفت‌وگوی عمیق با «روسای کمیسیون‌های تخصصی اتاق ایران متخصصان» و «فعالان بخش خصوصی» پرداخته است.

اهم محورهای پیشنهادی در حوزه فرابخشی

بر اساس گزارش این مرکز، مهم‌ترین محورهای مورد تأکید فعالان اقتصادی جهت درج در برنامه هفتم توسعه در حوزه فرابخشی عبارت است از: ثبات بخشی به سیاست‌های کلان اقتصادی به منظور تأمین امنیت سرمایه‌گذاری، حضور بخش خصوصی با حق رأی در مجامع و شوراهای سیاست‌گذاری و تصمیم‌گیری، بهبود فضای کسب‌وکار و تسهیل قوانین و مقررات مرتبط، اجتناب دولت از قیمت‌گذاری دستوری و پرهیز از مداخله در مناسبات بازار، توانمندسازی تشکل‌های اقتصادی، ایجاد فضای نقش‌آفرینی مؤثر بخش خصوصی در توسعه کشور، توسعه تعاملات بین‌المللی و تقویت جایگاه کشور در زنجیره ارزش جهانی و... است.

اهم محورهای پیشنهادی در حوزه بخشی

همچنین، اهم محورهای مورد تأکید فعالان اقتصادی در حوزه‌های بخشی، عبارت است از: توسعه زنجیره ارزش صنایع مزیت دار، ایجاد زیرساخت‌های مناسب برای اقتصاد دیجیتال، استفاده از سازوکار فروش اعتباری در حوزه نفت و انرژی، ایجاد نهاد تنظیم‌گر در بخش انرژی، توسعه زیرساخت‌های لجستیکی با تمرکز بر تجهیز ناوگان هوایی، توسعه شبکه زیرساخت‌های ریلی و دریایی و بنادر، تعیین متولی واحد برای بخش حمل‌ونقل، یکپارچه‌سازی سیاست‌های وزارت گردشگری با دستگاه‌های اجرایی و نهادهای مرتبط با انواع گردشگری به منظور ایجاد پنجره واحد خدمات با تأکید بر مشارکت بخش خصوصی و... است.

سایه افزایش نرخ سود بر سر بورس

با مطرح شدن بحث تغییر نرخ بهره سپرده‌های بانکی، فعالان بازار سرمایه محتاط شده‌اند و از میانه جلسه معاملاتی، رفتار نسبتاً هیجانی برخی سهامداران حقیقی و حقوقی به تغییر روند بازار و کاهش قیمت‌ها منجر شد.

به گزارش اتاق ایران، رئیس کل بانک مرکزی با تائید زمزمه‌ها و احتمالات تغییر نرخ سود، یکی از ابزارهای اثرگذار بر تحولات اقتصاد کلان را فعال کرد. بالا رفتن نرخ بهره یکی از ابزارهایی است که با حبس نقدینگی و کاهش سرعت گردش پول، زمینه را برای کاهش تورم فراهم می‌آورد. نرخ سود بانکی در ایران از تابستان ۱۳۹۹ تاکنون باوجود تورم بالا، تغییری نداشته است؛ اما دیروز علی صالح‌آبادی در جمع خبرنگاران گفت: معتقد به اصلاح نرخ سود بانکی است؛ اما این موضوع منوط به تصمیم‌گیری در شورای پول و اعتبار است و باید در این شورا تصمیم نهایی اتخاذ شود. بالا رفتن نرخ بهره، از همان ابتدای امر به زیان بازارهای موازی است و تزریق نقدینگی به آنها را کاهش می‌دهد از این‌رو سرمایه‌گذاری در بورس و بازار طلا، ارز و مسکن اندکی کاهش پیدا خواهد کرد اما در ادامه، سیاست کاهش نرخ بهره به زیان تولید تمام خواهد شد و از این محل، بار دیگر زمینه کاهش عرضه کالا و رشد تورم در اثر نابرابری عرضه و تقاضا فراهم خواهد آمد. شنیده‌ها حاکی از این است که تصمیم‌گیری در خصوص تغییر نرخ بهره، به نشست سه‌شنبه (فردا) شورای پول و اعتبار بحث و تبادل‌نظر موافقان و مخالفان این سیاست موکول شده است؛ باوجوداین، بازار سرمایه از میانه جلسه معاملاتی امروز به استقبال سیاست افزایش نرخ بهره رفت و به‌یک‌باره وارد روند نزولی شد. به نظر می‌رسد چنانچه شورای پول و اعتبار، تغییر نرخ بهره را تصویب نکند یا در صورت تصویب، زمان اجرای آن را به چند ماه دیگر موکول کند، بازار سرمایه همچنان جای رشد تا محدوده مقاومتی یک‌میلیون و ۶۵۰ هزار واحد را دارد؛ اما در صورت تصویب و اجرای این سیاست در آینده نزدیک، تقریباً امیدی به تداوم روند صعودی فعلی بورس نخواهد بود.

اخبار

رد افزایش ۵ درصدی سود بانکی از سوی صالح آبادی

رئیس کل بانک مرکزی افزایش پنج درصدی نرخ سود بانکی را رد کرد و گفت: فعلا هیچ نرخی برای سود سپرده تعیین نشده است.

به گزارش ایسنا، علی صالح‌آبادی در همایش تحول دیجیتال بانک و بیمه، اظهار کرد: در شرایط تحریم یکی از مواردی که آمریکا از آن استفاده می کند حکمرانی دلار است، این کشور به دلیل اشرافی که روی حکمرانی دلار دارد که اگر یک دلار در دنیا جابه‌جا شود، بر آن نظارت می کند و ما هم می‌خواهیم حکمرانی ریال را تقویت کنیم که هم نظارت بر آن آسان‌تر شود و هم جلوی پولشویی و فساد گرفته شود.

وی ادامه داد: استفاده از هوش مصنوعی و قراردادهای هوشمند و زنجیره بلوک در شبکه بانکی به تحقق حکمرانی دیجیتالی ریال کمک می کند، همچنین سفته و برات الکترونیکی در شبکه بانکی به کار گرفته می‌شود.

رئیس کل بانک مرکزی افزود: نیاز مشتری به فناوری‌های دیجیتال به معنای رهاشدگی نیست و باید با ابزارهای الکترونیکی در این خدمات نظارت شود.

شاخص بورس بر دوش فارس سبز شد

خگستر در صدر!

روز گذشته مانند روزهای کاری گذشته نماد «فارس» بیشترین اثر فزاینده را بر شاخص داشت و پس از آن، نمادهای «پارس» و «شستا» بیشترین تأثیر را در رشد شاخص کل بورس داشتند.

به گزارش اقتصادنیوز، در معاملات روز دوشنبه بیست و هشتم آذر ماه، شاخص کل بورس پایتخت نسبت به روز کاری قبل ۶۷۵ واحد رشد کرد و به رقم یک میلیون و ۵۰۰ هزار و ۹۱۷ واحد رسید.

اما شاخص هم‌وزن بورس با کاهش ۶۵۶ واحدی در سطح ۴۴۳ هزار و ۳۰۵ واحدی ایستاد. همچنین شاخص کل فرابورس (آیفکس) ۵۲ واحد بالا آمد و در سطح ۱۹ هزار و ۷۵ واحد قرار گرفت.

نمادهای اثرگذار بر شاخص‌ها

روز گذشته مانند روزهای کاری گذشته نماد «فارس» بیشترین اثر فزاینده را بر شاخص داشت و پس از آن، نمادهای «پارس» و «شستا» بیشترین تأثیر را در رشد شاخص کل بورس داشتند و در مقابل نمادهای «خودرو»، «فملی» و «شپنا» بیشترین تأثیر منفی را بر شاخص کل داشتند.

در فرابورس نیز نمادهای «هرمز»، «وسپهر» و «بپاس» بیشترین تأثیر افزایشی را بر شاخص کل فرابورس داشتند و «خدیزل»، «شاوان» و «شراز» بیشترین تأثیر کاهنده را بر شاخص داشتند.

در جدول پرتراکنش‌ترین نمادهای بورس خگستر صدرنشین است و شستا و خودرو در رتبه‌های بعدی هستند. در فرابورس نیز نمادهای دی، گدنا فرابورس پرتراکنش‌ترین نمادها هستند.

روز گذشته ارزش معاملات کل بازار سهام به رقم ۲۱۴ هزار و ۲۱ میلیارد تومان افزایش یافت. ارزش معاملات اوراق بدهی در بازار ثانویه ۲۰۴ هزار و ۵۹۵ میلیارد تومان بود که ۹۶ درصد از ارزش کل معاملات بازار سرمایه را تشکیل می‌دهد.

روز گذشته ارزش معاملات خرد سهام با افزایش ۱۳ صدم درصدی نسبت به روز کاری قبل به رقم ۶ هزار و ۷۶ میلیارد تومان رسید.

صف‌های بازار سهام

در معاملات دوشنبه ۹۵ نماد صف خرید داشتند و ۳۲ نماد با صف فروش مواجه بودند. مجموع ارزش صف‌های خرید با افت ۳۵ درصدی به ۲۱۹ میلیارد تومان رسید و مجموع ارزش صف‌های فروش ۲۹ درصد افزایش یافت و ۲۸۷ میلیارد تومان بود. در پایان معاملات روز گذشته ارزش صف‌های خرید در رقم ۱۴۵ میلیارد تومان ایستاد و بازار با مازاد تقاضا بسته شد.

در پایان معاملات نماد کپشیر (شرکت پشم شیشه ایران) با صف خرید ۲۵ میلیارد تومانی در صدر جدول تقاضای پایانی بازار قرار گرفت. پس از کپشیر، نمادهای پارس (شرکت پتروشیمی پارس) و خفنر (شرکت فنرسازی خاور) بیشترین صف خرید را داشتند.

در سوی دیگر در پایان معاملات گدنا بیشترین صف فروش بازار را داشت و پس از گدنا، نمادهای وملی، انرژی ۲، غدشت و شسینا بیشترین صف فروش را داشتند.

هزینه ماهانه سبد معیشت کارگران از ۹ میلیون تومان فراتر رفت

سال سخت تعیین دستمزد

شایلی قرایی
Newskasbokar@gmail.com

با عبور هزینه ماهانه سبد معیشت کارگران از رقم ۹ میلیون تومان، تعیین دستمزد برای سال آینده حساسیت بیشتری به خود گرفته است. مسوولان معتقدند افزایش دستمزد رشد تورم را به دنبال دارد و افزایش ۵۷ درصدی نرخ دستمزد سال جاری به افزایش غیرطبیعی قیمتها منجر شد. اما نماینده کارگران در بازار کار معتقد است سهم دستمزد در تورم بسیار ناچیز و حدود ۵ درصد است. بنابراین افزایش حقوق علت اصلی تورم نبوده و به واسطه تورم، برای جبران معیشت و هزینه‌ها، افزایش حقوق ضروری است.

صالح آبادی، رئیس بانک مرکزی در نشست خبری اخیر خود اعلام کرد از افزایش عجیب وغریب دستمزد برای سال آینده خبری نیست. به گفته صالح آبادی افزایش دستمزد ۵۷ درصدی امسال رقم عجیب و غریبی بود و به هیچ وجه سال آینده چنین افزایشی نخواهد بود. دولت قطعا افزایش حقوق را کنترل می کند و قطعا افزایش این عدد نخواهد بود. از سوی دیگر وزیر تعاون، کار و رفاه اجتماعی نیز درباره برگزاری جلسات دستمزد سال آینده کارگران گفت که این موضوع در مرحله کارشناسی قرار دارد و منتظر اعلام نظرهای کارشناسان در این زمینه هستیم.

فعالان بازار کار بر این باورند افزایش ۵۷ درصدی دستمزد با افزایش قیمت کالاها خنثی شد. دستمزد کارگران حتی تا خط فقر هم فاصله زیادی دارد. چگونه می‌تواند تورم ایجاد کند. تورم زمانی ایجاد می‌شود که پول مازاد در جامعه باشد، اما دستمزد کارگران به اندازه‌ای نیست که امورات خود را بگذرانند.

در همین رابطه نماینده کارگران در شورای عالی کار از برگزاری نشست شورای عالی کار خبر داد و گفت: رقم هزینه سبد معیشت کارگران هنوز به طور دقیق مشخص نیست ولی قطعا از ۹ میلیون تومان در ماه بیشتر شده است. هادی ابوی درباره برگزاری جلسه ماهانه شورای عالی کار گفت: با توجه به ارسال دعوتنامه‌ها از سوی وزارت کار، فردا جلسه شورای عالی کار با حضور نمایندگان دولت، کارگران و کارفرمایان تشکیل می شود.

وی درباره دستور کار جلسه به "ایسنا" گفت: محورهای جلسه یکی اصلاح آیین نامه ماده ۱۶۴ قانون کار است که به انتخاب نمایندگان کارگر و کارفرما و دولت در مرجع هیات تشخیص ادارات کار اشاره دارد و قرار است این آیین‌نامه به روز شود و هر یک از گروهها پیشنهادات خود را مطرح خواهند کرد.

ابوی ادامه داد: موضوع بعدی، ارائه گزارشی در خصوص بررسی نرخ دستمزد در سال جاری و دستمزد آینده است که از سوی مرکز پژوهشهای تامین اجتماعی صورت خواهد گرفت. این مرکز سال گذشته به ما در بحث تعیین هزینه سبد معیشت و رقم دستمزد کمک بسیاری کرد و یکی از مراکزی بود که خواسته بودیم آثار افزایش دستمزد را مورد بررسی قرار دهد و روشها و مدل‌های جدید ارائه کند. این مرکز، نرخ دستمزد و آثار تورمی آن در جامعه را مورد بررسی و ارزیابی قرار می‌دهد و ما در جلسه فردا تصمیم می گیریم که کمیته دستمزد شورای عالی کار نیز به این بحث ورود کند و فعال شود.

دبیر کل کانون عالی انجمن‌های صنفی کارگران با اشاره به تعیین هزینه ماهانه سبد معیشت کارگران در سال گذشته، گفت: سال گذشته هزینه سبد معیشت خانوارهای کارگری در شورای عالی کار ۸ میلیون و ۹۷۹ هزار تومان تعیین شد ولی امسال بالاتر رفته است. البته هنوز به طور دقیق نمی‌توان رقم هزینه سبد معیشت را اعلام کرد ولی قطعا از ۹ میلیون تومان در ماه بیشتر شده است. ابوی گفت: تشکیل کمیته دستمزد، مصوب شورای علی کار است و نیاز مبرمی به وجود این کمیته داریم چرا که تعیین هزینه ماهانه سبد معیشت خانوارهای کارگری توسط کمیته دستمزد مبنایی برای تصمیم گیری و محاسبه دستمزد است.

نماینده کارگران در شورای عالی کار با اشاره به افزایش هزینه‌های سبد معیشت کارگران درباره آغاز به کار کمیته دستمزد، گفت: در کانون انجمن‌های صنفی کارگران یک کمیته مزد داخلی داریم که همه ساله همزمان با بررسی ابعاد مزد تشکیل می شود و وضعیت معیشت خانوارهای کارگری در استانها و نقاط مختلف را مورد بررسی قرار می‌دهد؛ علاوه بر این، وزارت کار هم یک نظرسنجی در خصوص رقم دستمزد و اینکه چه آثاری در جامعه دارد ارائه می‌دهد و بر مبنای گزارشها نسبت به تعیین مزد در کمیته دستمزد شورای عالی کار تصمیم‌گیری می شود. بهمن ماه سال گذشته کمیته دستمزد شورای عالی کار هزینه ماهانه سبد معیشت کارگران را ۸ میلیون و ۹۷۹ هزار تومان تعیین کرد و معاون روابط کار وزیر کار اعلام کرد که این رقم، با محاسبه اقلام خوراکی و غیر خوراکی و برگزاری جلسات مستمر کمیته مزد و حاصل همراهی و تلاش شرکای اجتماعی در شورای عالی کار رقم خورد.

همخوانی دستمزد با خط فقر نسبی

حمید حاج اسماعیلی، کارشناس اقتصادی

هزینه سبد کارگران در سال گذشته مبلغ ۹ میلیون تومان بوده و امسال به طور قطع این هزینه بالاتر رفته است. آنچه به عنوان دستمزد کارگران در سال جاری تصویب شد به ۹ میلیون تومان هم نرسید. واقعیتی که باید ملاک قرار گیرد رعایت ماده ۴۱ قانون کار است. رقم تورم و خط فقر باید در نظر گرفته شود. مادامی که خط فقر در تعیین دستمزد ملاک قرار نگیرد هر سال با کاهش بیشتر قدرت خرید کارگران و افزایش هزینه های معیشتی آنها مواجه خواهیم شد.

اظهاراتی که طی روزهای اخیر از سوی مسوولان به خصوص رئیس بانک مرکزی مطرح شده متاسفانه روند تعیین دستمزد را تحت تاثیر نفوذ دولت قرار خواهد داد. این بدان معناست که تعیین دستمزد همچنان تحت نفوذ دولت انجام خواهد گرفت. این مداخله نشان می دهد همچنان روش ناموفق و ناکارآمد تعیین دستمزد در کشور ادامه خواهد داشت. این اتفاق شرایط معیشتی کارگران را ارتقا نخواهد داد و تبعات اجتماعی فراوانی را به دنبال دارد.

تعیین دستمزد در روند سه جانبه کارگران، کارفرمایان و دولت باید انجام شود. همچنین دولت باید ملاحظات قانونی را مدنظر قرار دهد. اینکه تصور می شود افزایش دستمزد باعث تورم می شود تفکری عوام گرایانه است و فرار دولت از مسوولیت کنترل تورم است. این تورم است که موجب می شود دستمزد افزایش پیدا کند. نباید تورم را معلول افزایش دستمزدها تصور کرد. این تفکر اشتباه و غیر فنی است. رئیس بانک مرکزی به جای اینکه در بحث افزایش دستمزد دخالت کند بهتر است در خصوص مسوولیت خود برای کنترل قیمت دلار، ثبات بازار ارز و کنترل تورم تصمیمات درستی بگیرد. این مواضع شرایطی را ایجاد می کند که منجر به التهاب در بازار می شود.

کنترل تورم وظیفه دولت و بانک مرکزی است. زمانی که تورم کنترل شود نیازی به افزایش دستمزدها وجود ندارد. در شرایط فعلی هیچ راهی برای جبران افزایش تورم جز افزایش نقدی دستمزدها نداریم. سهم افزایش دستمزدها در ایجاد تورم ناچیز است. نباید تورم را بر گردن افزایش دستمزد کارگران بیندازیم. این کار نوعی فرافکنی است. در بخش حداقل دستمزد کارگران، جاماندگی چندین ساله وجود دارد که باید ترمیم شود. برای سایر سطوح دستمزدی می توان مبنای تورم را در نظر گرفت.

به طور کلی حداقل افزایش دستمزد ۱۴۰۲ نمی تواند کمتر از تورم یا سبد معیشت باشد. با توجه به شرایط اقتصادی باید در نظر داشت که نیازهای معیشتی کارگران برطرف شود. اگر قانون را هم در نظر بگیریم ملاک افزایش دستمزد سبد معیشتی و تورم خواهد بود. حداقل دستمزد سال آینده نباید کمتر از ۱۰ میلیون تومان تعیین شود. این در حالی است که خط فقر نسبی ۲۰ میلیون تومان است. میزان دستمزد باید حداقل با خطر فقر نسبی همخوانی داشته باشد. این میزان دستمزد، رقم زیادی نیست. بطوری که همین امسال نیز کارمندان برخی سازمان ها، نه حتی مدیران، بیش از ۲۵ میلیون تومان حقوق می گیرند. به خصوص اینکه در بخش کارگری، مزایای خاص جانبی وجود ندارد و باید دریافتی را بر اساس همان دستمزد تعیین کرد.

قاچاق گل با رشد قیمت ارز معکوس شد

رئیس اتحادیه فروشندگان گل و گیاه تهران با بیان اینکه به تازگی تقاضا برای خرید گل حدود ۳۰ درصد افزایش یافته است گفت: اگرچه مبادی قانونی صادرات گل وجود دارد اما با افزایش قیمت دلار، امروز شاهد قاچاق معکوس گل هستیم. اکبر شاهرخی، رئیس اتحادیه فروشندگان گل و گیاه تهران اظهار داشت: اگرچه مبادی قانونی صادرات گل وجود دارد اما با افزایش نرخ دلار، امروز شاهد قاچاق معکوس گل هستیم. این در حالی است که برخی از انواع گل و گیاه هم به بازار ایران قاچاق می شوند.

وی با اشاره به اینکه قیمت گل، تابع دستور و قیمت گذاری نیست افزود: نرخ این محصول بر اساس عرضه و تقاضا تعیین می شود به طوری که در ماه های گذشته رکود شدیدی در بازار گل داشتیم اما به تازگی تقاضا ۳۰ تا ۴۰ درصد افزایش قیمت داشته است. وی افزود: برای مشارکت در طرح فروش فوق العاده، از واحدهای صنفی گل فروش خواسته ایم تا تخفیف ۱۰ درصدی اعمال کنند. این در حالی است که واردات بی‌رویه وضعیت صنعت گل و گیاه کشور را بحرانی و شکننده کرده است. رایزنی‌ها برای جلوگیری از قاچاق گل‌های طبیعی و مصنوعی از تایلند و مالزی نتوانسته از به انزوا کشیده شدن تولیدکنندگان داخلی جلوگیری کند. علاوه بر واردات بی‌رویه، قاچاق نیز صنعت صنعت گل را دچار مشکل کرده است. عمده واردات از هلند و بیشتر گل‌های قاچاق نیز از کشورهای جهان سوم مانند مالزی و تایلند وارد کشور می‌شوند که اینها شامل انواع قلمه، پیاز و... هستند. در حال حاضر بازار گل و گیاه از بن‌سای‌های قاچاق اشباع شده است که بیشتر اینها با لنج‌ها از طریق آب‌های خلیج فارس وارد کشور می‌شوند.

حاشیه سود تولید کنندگان روغن به صفر رسیده است

دبیر انجمن صنفی صنایع روغن نباتی خاطر نشان کرد: به نظر می‌رسد که کاهش قیمت روغن دیگر تکرار نشود چراکه نرخ دلار و قیمت روغن خام در بازارهای جهانی ثابت نمانده است از این‌رو کارخانه‌های تولیدی این توان را ندارند که بخواهند کاهش قیمت دوباره اعمال کنند. امیر هوشنگ بیرشک با اشاره به نوسان‌های محدود در نرخ ارز نیمایی، گفت: روغن با ارز نیمایی وارد کشور می‌شود و از آنجایی که این ارز در هفته‌های اخیر ۲ تا ۳هزار تومان تغییر نرخ را تجربه کرد این تغییر چندان در نرخ روغن تاثیر نمی گذارد.

وی با بیان اینکه حاشیه سود به صفر رسیده است، خاطر نشان کرد: قیمت روغن تثبیتی است و ما افزایش قیمتی برای روغن اعمال نخواهیم کرد این در حالیست که ادامه کار با این شرایط سخت شده است.

دبیر انجمن صنفی صنایع روغن نباتی در پاسخ به پرسش که در ماه‌های گذشته تولیدکنندگان ۱۰ درصد قیمت روغن مصرفی را کاهش دادند به نظر شما آیا این امکان وجود دارد که باز هم شاهد کاهش قیمت روغن باشیم؟ تصریح کرد: به نظر می‌رسد که این اتفاق دیگر تکرار نشود چراکه نرخ دلار در بازار ایران و قیمت روغن خام در بازارهای جهانی ثابت نمانده است از این‌رو کارخانه‌های تولیدی این توان را ندارند که کاهش قیمت جدیدی را اعمال کنند. به گفته بیرشک؛ بازار روغن تا پایان سال تامین است.

همچنین در این رابطه داود فکوری با اشاره به آخرین نرخ روغن مایع در بازار، گفت: سرخ کردنی ۸۱۰ گرمی ۶۲ هزار و ۵۰۰ تومان، پخت و پز ۸۱۰ گرمی ۵۹ هزار و ۴۰۰ تومان، پخت و پز ۱ کیلو و ۳۰۰ گرم ۹۶ هزار و ۳۰۰ تومان، پخت و پز ۱ کیلو ۶۲۰ گرم ۱۱۵ هزار و ۱۰۰ تومان بفروش می‌رسد.

افزایش ۴۰ درصدی قیمت خودرو در ۲۰ روز

هدف خودروسازان افزایش ۱۰۰ درصدی نرخ کارخانه است

رئیس اتحادیه نمایشگاه‌داران خودرو تبریز خاطر نشان کرد: به نظر می‌رسد بازار در ۳ ماه آینده حدود ۱۰۰ درصد افزایش نرخ را تجربه کند؛ تا به امروز ۴۰ درصد آن محقق شده است و ۶۰ درصد دیگر به قیمت خودرو در ماه‌های آینده اضافه خواهد شد. ابراهیم مددیان با اشاره به افزایش ۴۰ درصدی نرخ خودرو در ۲۰ روز گذشته، گفت: خودروسازان سیاست آزادسازی تدریجی قیمت را دنبال می کنند از این‌رو قیمت‌ها در کمتر از یک ماه روند صعودی به خود گرفتند.

وی با اشاره به نرخ انواع خودروها در بازار، گفت: کوئیک ۲۰ روز گذشته حدود ۲۰۰ میلیون تومان عرضه می‌شد اما امروز نرخ آن ۲۸۰ میلیون تومان شده است، تیبا صندوق‌دار از ۱۹۸ میلیون تومان به حدود ۲۸۲ میلیون رسید. همچنین نرخ پژو ۲۰۶ تیپ ۲ که در کارخانه ۱۶۰ میلیون تومان فروخته می‌شد امروز در بورس کالا ۳۵۰ میلیون تومان عرضه می‌شود.

به گفته این فعال صنفی؛ هدف خودروسازان افزایش ۱۰۰ درصدی نرخ کارخانه است که تا به امروز ۴۰ درصد آن محقق شده است و در ماه‌های آینده ۶۰ درصد دیگر به قیمت خودرو اضافه خواهد شد. مددیان شاهین را بد فروش‌ترین خودرو در کشور دانست و افزود: قیمت شاهین از ۳۵۰ میلیون تومان به ۵۲۰ میلیون تومان رسیده است. همچنین نرخ کوئیک ۲۸۸ میلیون تومان، پراید ۱۳۱، ۲۵۰ میلیون تومان، تیبا ۲۸۲ میلیون تومان، تیبا ۲، ۲۸۸ میلیون تومان و دنا پلاس ۷۰۰ میلیون تومان شده است.

وی با طرح این پرسش که اگر خودروسازان خودرو ندارند چگونه ظرف مدت یک روز ۲ هزار دستگاه خودرو هایما و پژو ۲۰۷ را در بورس عرضه می کند؟ گفت: پژو ۲۰۷ در بورس ۲۰ روز پیش حدود ۴۱۰ میلیون تومان عرضه می‌شد اما امروز نرخ آن امروز ۴۵۰ میلیون تومان شده است.

رئیس اتحادیه نمایشگاه‌داران خودرو تبریز با انتقاد از عملکرد کمرنگ دستگاه‌های نظارتی، تصریح کرد: شورای رقابت و سازمان حمایت از مصرف کنندگان کجا هستند؟ چرا به وظایف نظارتی خود عمل نمی کنند. مددیان در پاسخ به این پرسش که پیش‌بینی شما از آینده بازار خودرو چیست؟ اضافه کرد: به نظر می‌رسد بازار در ۳ ماه آینده حدود ۱۰۰ درصد افزایش نرخ را تجربه کند؛ تا به امروز ۴۰ درصد آن محقق شده است و ۶۰ درصد دیگر به قیمت خودرو در ماه‌های آینده اضافه خواهد شد.

وی با بیان اینکه خودروسازان با این افزایش نرخ از زیان‌دهی خارج می‌شوند، گفت: اگر قیمت خودرو از ۲۰۰ میلیون تومان به ۴۰۰ میلیون تومان برسد اما خودروسازان نتواند خودرو نسبت به تقاضای بازار عرضه کند تردید نداشته باشید باز هم شاهد افزایش نرخ خودرو خواهیم بود.

این فعال صنفی وضعیت بازار خودرو را به طوفان تشبیه کرد و افزود: روند واردات خودرو مشخص نیست و نمی‌توان چندان امیدوار به این واردات بود چراکه قرار است خودروساز داخلی اقدام به واردات کند. مددیان اضافه کرد: در این شرایط تکلیف مصرف کننده واقعی مشخص نیست کارمندی که ماهیانه ۶ میلیون تومان دریافتی دارد چگونه می‌تواند پراید ۱۱۱ که نرخ آن ۲۷۰ میلیون تومان شده خریداری کند؟

وفور بادام هندی قاچاق در بازار

معاون بازرسی و نظارت اتحادیه آجیل و خشکبار تهران گفت: با توجه به اینکه بادام هندی در کشور تولید نمی شود و از طرفی واردات این محصول ممنوع است اما به وفور در همه آجیل فروشی‌ها مشاهده می‌شود که نشان دهنده حجم بالای قاچاق است. احمد هاشم پور، معاون بازرسی و نظارت اتحادیه آجیل و خشکبار تهران اظهار داشت: آجیل در بازار فراوان است و ما در تلاشیم تا با برگزاری فروش فوق العاده در آجیل فروشی ها، قیمت آن را برای مصرف کننده کمتر کنیم.

وی همچنین از فراوانی بادام هندی در بازار با وجود ممنوعیت واردات خبر داد و گفت: با توجه به این که بادام هندی در کشور تولید نمی شود و از سوی دیگر واردات بادام هندی ممنوع است، هر آجیل فروشی، حتما بادام هندی دارد. این نشان دهنده حجم بالای قاچاق است.

معاون بازرسی و نظارت اتحادیه آجیل و خشکبار تهران ادامه داد: برای رفع این مشکل منتظر تصمیم گیری سران سه قوا هستیم تا بتوانیم شاهد واردات رسمی بادام هندی به کشور باشیم و در این زمینه حمایت اتاق اصناف ایران را می خواهیم. بهنام نیک منش، معاون بازرسی نظارت اتاق اصناف ایران نیز گفت: بازرسان اتحادیه ها و اتاق های اصناف برای نظارت بر نحوه عملکرد واحدهای صنفی مشارکت کننده در طرح فروش فوق العاده فعال شده اند و مردم نیز می توانند شکایات خود را در سامانه ۱۲۴ ثبت کنند.

وی افزود: سال های گذشته، اصناف از برگزاری نمایشگاه های مناسبتی که از سوی شهرداری ها برگزار می شد، گلایه های شدیدی داشتند. امروز، مشارکت در تخفیف ویژه و فروش فوق العاده تجربه خوبی خواهد بود تا در ماه های آینده و با فرا رسیدن ایام نوروز، نمونه ای از همکاری واحدهای صنفی در فروش فوق العاده را به دولت نشان دهیم.

مصطفی کیافر، معاون بازرسی و نظارت اتاق اصناف تهران نیز بیان کرد: گروه های بازرسی ویژه اجرای طرح فروش فوق العاده شب یلدا آماده شده اند. در این راستا هماهنگی هایی شده است تا بازرسان بیشتر به صورت ارشادی و نظارتی سرکشی کنند.

رئیس اتاق اصناف ایران:

کمبودی در کالاهای پرمصرف شب یلدا نداریم

رئیس اتاق اصناف ایران گفت: گزارش‌های رسیده از اتحادیه‌ها و اتاق‌های اصناف مراکز استان نشان می‌دهد که کمبودی در کالاهای پرمصرف شب یلدا نداریم.

به گزارش اتاق اصناف ایران، قاسم نوده فراهانی در نشست هماهنگی فروش فوق العاده اصناف؛ ویژه شب یلدا اظهار کرد: فروش فوق‌العاده صنوف ویژه ایام شب یلدا از ۲۶ آذر الی ۵ دی ۱۴۰۱ برگزار می‌شود.

رئیس اتاق اصناف ایران تصریح کرد: این فروش فوق العاده با محوریت اتحادیه‌های صنفی آجیل و خشکبار، قنادان، میوه و تره بار، گل برگزار می‌شود.

وی افزود: در سال‌های پیش از مواجهه و مبارزه با شیوع کرونا، برنامه ریزی هایی برای عرضه مستقیم کالاهای مربوط به بازار شب یلدا در سطح بازار انجام می‌شد. امسال با پشت سر گذاشتن همه گیری بیماری کرونا و با همکاری اتحادیه‌ها و اتاق‌های اصناف سراسر کشور، فروش فوق العاده به صورت گسترده‌تری برگزار خواهد شد. نوده فراهانی با تاکید بر تکریم ارباب رجوع بیان کرد: از واحدهای صنفی و اتحادیه‌ها می‌خواهیم در صورت مراجعه مصرف کنندگان، کمال حسن برخورد و رسیدگی را داشته باشند تا الگویی برای سایر سازمان‌ها در ارتباط با مردم باشیم.

رئیس اتاق اصناف ایران همچنین گفت: گزارش‌های رسیده از اتحادیه‌ها و اتاق‌های اصناف مراکز استان نشان می‌دهد که کمبودی در کالاهای پرمصرف شب یلدا نداریم. آنچه مهم است، برنامه ریزی برای استقبال واحدهای صنفی از شرکت در این طرح و نیز آگاهی مصرف کنندگان از اجرای آن است. این طرح باید به نحوی اجرا شود که رضایت مردمی را جلب کند.

وی بیان کرد: در صورت موفقیت در اجرای طرح فروش فوق العاده، در مناسبات مختلف خواهیم توانست از این قالب استفاده کرده و دیگر شاهد برگزاری نمایشگاه‌های مناسبتی نباشیم.

تاثیر افزایش نرخ ارز بر قیمت قطعات خودرو

رئیس اتحادیه فروشندگان لوازم یدکی خودرو و ماشین آلات تهران گفت: تداوم افزایش نرخ ارز سبب افزایش ۱۰ تا ۲۰ درصدی قیمت انواع قطعات در بازار خواهد شد. سید احمد حسینی در خصوص میزان تاثیر افزایش نرخ ارز بر قیمت قطعات در بازار لوازم یدکی اظهار داشت: برخی از قطعات یدکی بازار تولید داخل بوده و برخی وارداتی ضمن اینکه نوع قطعات و عرضه و تقاضا نیز بر قیمت اثرگذار هستند و بر همین اساس نمیتوانیم درصد افزایش قیمت دقیقی را برای قطعات یدکی بازار متصور شویم.

وی افزود: اما قطع به یقین به تاسی از افزایش قیمت ارز، گرانی را در بازار قطعات یدکی نیز خواهیم داشت. افزایش قیمتی که در لحظه و به سرعت در بازار ارز مشاهده میشود، بر بازار قطعات یدکی حاکم نیست. اما در گامهای بعدی، بازار لوازم یدکی از افزایش نرخ ارز تاثیر میپذیرد.

رئیس اتحادیه فروشندگان لوازم یدکی خودرو و ماشینآلات تهران با تصریح بر اینکه تداوم افزایش نرخ ارز سبب افزایش ۱۰ تا ۲۰ درصدی قیمت انواع قطعات در بازار خواهد شد، در خصوص تاثیر رشد نرخ ارز بر واردات گفت: افزایش نرخ ارز بر واردات اثر مستقیم دارد زیرا تمامی هزینههای برون مرزی و قیمت تمام شده بر اساس نرخ دلار تنظیم میشود و بدین ترتیب متناسب با افزایش نرخ ارز به همان میزان افزایش در هزینه های واردات اتفاق میافتد.

حسینی در ادامه از تعویق اجرای طرح نصب شناسه گذاری و کد رهگیری در بازار قطعات یدکی تا پایان سال خبر داد و بیان کرد: زیرساختهای اجرای این طرح با مشکلاتی مواجه بوده و قرار بر این است تا پایان سال شرایط اجرای قانون فراهم شود.

وی در خصوص قابلیت اجرایی این طرح برای صنف فروشندگان لوازم یدکی در بازار گفت: در صورت تغییر رویکردها این طرح اجرایی خواهد شد. مشکل اساسی اصناف در حال حاضر اجرای همزمان دو قانون است. یکی تحت عنوان قانون پایانههای فروشگاه سامانه مودیان مالیاتی که این قانون برای اصناف و فعالان بخش خصوصی از سال آینده به اجرا درمیآید و در سایر بخشها اجرایی شده و دیگری قانون مبارزه با قاچاق کالا و ارز. این دو قانون در حیطه اجرا دارای دو مجری هستند اما هر دو قانون یک هدف را دنبال میکند و خروجی واحدی دارند.

اخبار

صدای پرداخت یارها به شاپرک رسید

الزامی به حذف دامنه دات کام نیست

شاپرک با انتشار نامه‌ای از پرداخت یارها خواسته بود تا دامنه خود را سریع‌ترین زمان ممکن از .com به .ir انتقال دهند. این در حالی است. شاپرک با انتشار نامه‌ای از پرداخت یارها خواسته بود تا دامنه خود را سریع‌ترین زمان ممکن از .com به .ir انتقال دهند. این درحالی است که کمتر از ۲۴ ساعت بعد شاپرک اعلام کرد این تصمیم به‌معنی از دسترس خارج شدن اینترنت یا حذف دامنه .ir نیست و الزامی به حذف دامنه .com وجود ندارد. شاپرک در پی واکنش‌های گسترده پرداخت‌یارها به تصمیم انتقال دامنه، این انتقال را راهکاری برای جلوگیری از بروز مشکلات احتمالی عنوان کرده است. شاپرک این‌بار با ادبیاتی متفاوت این انتقال را «توصیه» دانست و اعلام کرد: «توصیه به شرکت‌های پرداخت‌یاری برای انتقال دامنه .com خود به .ir. در راستای صیانت از کسب‌وکارهای مبتنی بر اینترنت و کاهش ریسک فعالیت‌های اقتصادی در فضای مجازی است.»

به گزارش روابط عمومی شاپرک، درخواست این شرکت از پرداخت‌یاران برای استفاده از دامنه .ir. در راستای مقابله با تهدیدات بالقوه ناشی از محدودیت‌های احتمالی تحریم‌های بین‌المللی است. شاپرک در این اطلاعیه تکمیلی، نگرانی گروهی که نامه شاپرک را به قطعی کامل اینترنت یا از دسترس خارج کردن دامنه .com توسط حاکمیت ارتباط می‌دهند، رد و تأکید کرده است که الزامی به حذف دامنه .com وجود ندارد و شرکت‌ها باید پیش‌بینی‌های لازم را برای انتقال فوری به دامنه .ir. در صورت بروز مشکلات احتمالی داشته باشند. صبح روز ۲۷ آذرماه، شاپرک در نامه‌ای به شرکت‌های پرداخت‌یار اعلام کرد که با توجه به احتمال مسدودشدن دامنه‌های .com، پرداخت‌یارها تا ۳ دی فرصت دارند سایت خود را به دامنه .ir. منتقل کرده و نتیجه را به شاپرک اعلام کنند.

این نامه ناگهانی منجر به شوک پرداخت‌یارها شد و در واکنش به آن اعلام کردند به‌دلیل مجموعه‌ای از مسائل، از جمله مسائل فنی و نبود چنین رویه‌ای در اصول رگولاتوری حاضر به اجرای این تصمیم ناگهانی نیستند. پرداخت‌یارها همچنین در واکنش‌های خود اعلام کردند که این نوع دخالت دیگر به جریان فنی مربوط نیست و به بدیهی‌ترین انتخاب‌های یک کسب‌وکار برمی‌گردد. این حق اولیه کسب‌وکار است که نام، بیزینس مدل و دامنه خود را انتخاب کند. در ادامه این واکنش‌ها انجمن صنفی کسب‌وکارهای اینترنتی هم نسبت به ضرب‌العجل تعیین‌شده از سوی شاپرک واکنش نشان داد. این نهاد بخش خصوصی با ابراز نگرانی از ورود رگولاتوری در این لایه‌های فعالیت بخش خصوصی تأکید کرد که باید حدود اختیارات و وظایف شاپرک شفاف‌سازی شود. کنار نیامدن پرداخت‌یارها با این انتقال، واکنش به تصمیمات شاپرک و پرسش‌هایی که درباره چگونگی عملکرد رگولاتوری طرح شده بود، مجموعه کاملی را تشکیل داد که براساس آن شاپرک ناگزیر به شفاف‌سازی بیشتر در مورد این تصمیم ناگهانی شود که خود آن را فقط یک «توصیه» می‌داند.

وزارت ارتباطات برای تولید سیستم‌عامل بومی تلفن همراه فراخوان داد

وزارت ارتباطات فراخوانی را منتشر و از تولیدکنندگان داخلی سیستم‌عامل موبایل دعوت به همکاری کرد. معاونت فناوری و نوآوری وزارت ارتباطات و فناوری اطلاعات در راستای مأموریت تولید سیستم‌عاملی تلفن همراه هوشمند، فراخوانی منتشر کرد. به گزارش روابط عمومی وزارت ارتباطات، معاونت فناوری و نوآوری وزارت ارتباطات و فناوری اطلاعات به‌منظور تولید سیستم‌عامل تلفن همراه هوشمند فراخوان عمومی اعلام کرد. در فراخوان منتشرشده معاونت فناوری و نوآوری وزارت ارتباطات، آمده است: «در راستای اجرای بند ۱۸ اهداف عملیاتی سند طرح کلان و معماری شبکه ملی اطلاعات و به‌منظور شناسایی ظرفیت‌های فنی و اجرایی تولید و توسعه سیستم‌عامل تلفن همراه هوشمند، از بین اشخاص حقیقی و حقوقی شامل شرکت‌های خصوصی، غیردولتی و سازمان‌های مردم نهاد که تا تاریخ بیستم دی‌ماه ۱۴۰۱ دارای حداقل یک سیستم‌عامل عملیاتی نصب‌شده روی گوشی هوشمند باشند، برای ارزیابی دعوت به‌عمل می‌آید.» داوطلبان حداکثر تا تاریخ فوق برای دریافت شرایط ارزیابی و حمایت، درخواست‌های خود را به‌همراه رزومه فنی و سوابق کاری مرتبط به نشانی رایانامه dti@ict.gov.ir ارسال کنند.

طرح سیستم‌عامل بومی از مدت‌ها پیش مطرح شده است و زمانی که حذف تعدادی از برنامه‌های ایرانی از بازارهای بین‌المللی صورت پذیرفت، در دستور وزارت ارتباطات قرار گرفت. «محمدجواد آذری جهرمی»، وزیر وقت ارتباطات تیرماه ۱۳۹۸ ویدیویی را در حساب توییتری خود منتشر کرد که حکایت از عزم جدی وزارت ارتباطات برای توسعه اندروید ایرانی داشت. ماجرا به حذف نسخه‌های تلگرام طلایی و هاتگرام از روی گوشی‌های کاربران ایرانی باز می‌گشت.

در این راستا سیستم‌عاملی برای گوشی‌های اندرویدی تهیه شده بود تا دیگر امکان حذف اپ‌های ایرانی وجود نداشته باشد. رئیس سازمان فناوری اطلاعات وقت هم پیش‌بینی کرده بود که این نسخه می‌تواند ۰٫۵ الی ۸ درصد از مخاطبین اندروید در کشور را به خود جذب کند. این طرح نهایتاً به نتیجه نرسید و حالا دوباره وزارت ارتباطات آن را به جریان انداخته است. باید دید فراخوان وزارت ارتباطات چقدر مورد استقبال شرکت‌ها و تیم‌های نرم‌افزاری قرار خواهد گرفت و آیا درنهایت کاربران ایرانی نیز به این موضوع بخت و اقبالی نشان خواهند داد یا خیر.

حملات سایبری هوش مصنوعی تا ۵ سال آینده گسترده‌تر می‌شوند

طبق تحقیقی که در فنلاند انجام شده احتمالا در ۵ سال آینده حملات سایبری مبتنی بر هوش مصنوعی گسترده‌تر می‌شوند و به طور حتم تکنیک‌های جعل هویت در حملات فیشینگ ارتقا می‌یابند. یک گزارش تحلیلی سایبری جدید هشدار داده در آینده حملات سایبری که با کمک هوش مصنوعی انجام می‌شوند، احتمالاً گسترده‌تر و تهاجمی‌تر شوند. شرکت امنیت سایبری و حریم خصوصی «ویت سکیور»، آژانس حمل‌ونقل و ارتباطات فنلاند و آژانس ملی ذخایر اضطراری این کشور در نوشتن گزارش همکاری کرده‌اند.

اندی پاتل یکی از محققان «ویت سکیور» در این باره می‌گوید: هرچند محتوای تولید شده با هوش مصنوعی برای مقاصد مهندسی اجتماعی به کار می‌رود، اما تکنیک‌های این فناوری برای کمپین‌های مستقیم طراحی شده‌اند و می‌توانند حملات مستقیم انجام دهند یا کنترل بدافزاری را برعهده گیرند که هنوز ردیابی نشده است. چنین تکنیک‌هایی نخست توسط گروه‌هایی با منابع وسیع و ماهر مانند هکرهای دولتی انجام می‌شود. این تحقیق روندها و پیشرفت‌های فعلی در هوش مصنوعی، حملات سایبری و دیگر حوزه‌های متداخل را بررسی کرد و نتایج نشان داد مراحل اولیه به کارگیری و تکامل اقدامات پیشگیرانه در برابر تهدیدهای پیش رو کلیدی است. مؤلفان پژوهش معتقدند با اطمینان می‌توان ادعا کرد هک‌های مبتنی بر هوش مصنوعی اکنون بسیار نادر هستند و بیشتر اوقات برای مقاصد مهندسی اجتماعی به کار می‌روند. با این وجود آنها به شیوه‌هایی به کار می‌روند که تحلیلگران و محققان نمی‌توانند به طور مستقیم آنها را رصد کنند. هم اکنون بیشتر سیستم‌های هوش مصنوعی توسعه یافته به اندازه انسان هوشمند نیستند و نمی‌توانند به طور خودکار حملات سایبری را برنامه‌ریزی کنند.

اما مهاجمان سایبری احتمالاً در ۵ سال آینده نوعی از این فناوری را ابداع می‌کنند که قادر خواهد بود به طور خودکار ضعف‌ها را شناسایی، کمپین هک را برنامه‌ریزی کند و انجام دهد، از روش‌های مخفیانه برای اجتناب از سیستم‌های دفاعی استفاده و داده‌های سیستم‌های مبتلا به بدافزار را استخراج کند.

افزایش نگرانی‌ها در رابطه با ضرر و زیان اپراتورهای بزرگ

اینستاگرام و واتساپ اول باید خسارت بدهند

Newskasbokar@gmail.com

عضو کارگروه تعیین مصادیق محتوای مجرمانه رایانه‌ای گفت محدودیت دسترسی به برخی نرم‌افزارها هرچه بوده ادامه خواهد یافت مگر اینکه اتفاق جدیدی بیفتد.

مهدی باقری همچنین معتقد است اینستاگرام و واتساپ برای آمدن به ایران اول باید خسارت بدهند: «اگر این دو نرم‌افزار متنبه شده باشند و بخواهند به کشور بیایند و به صورت قانونی در کشور ما فعالیت کنند، ابتدا باید تمام خسارات را پرداخت کنند؛ چراکه آن‌ها در اتفاقات اخیر هم مشارکت و هم معاونت داشتند و باید طبق قوانین بین‌المللی خسارت بدهند.»

باقری همچنین تأکید کرد که مردم محدودیتی برای استفاده از اینترنت ندارند اما محدودیت‌هایی برای اینستاگرام و واتساپ که متعلق به آمریکا هستند، اعمال شده که از نظر او طبیعی است. این نماینده مجلس در ادامه نگاه اینستاگرام و واتساپ را براندازانه دانسته و گفته است: «در این شرایط کدام عاقلی در کدام حکومتی می‌پذیرد که فضا را به دو نرم‌افزار که برنامه‌شان براندازی و کشتار است، بدهد؟» باقری با اشاره به اینکه اگر این دو نرم‌افزار قصد ناامن کردن کشور را نداشتند با آن‌ها مشکلی نداشتیم، گفته: «من خودم از واتساپ و اینستاگرام استفاده می‌کردم اما طبیعی است وقتی که می‌بینیم در حال به آشوب کشاندن کشورمان هستند، باید با محدودیت‌هایی مواجه شوند.» این نماینده مجلس همچنین گردش مالی اینستاگرام و واتساپ در ایران را هنگفت دانست و گفت: «بنابراین نشانه این که آن‌ها می‌خواهند در کشور ما درست کار کنند این است که خسارت بدهند.» باقری پیش از این در مهر ماه هم درباره‌ی فیلترینگ اینستاگرام و واتساپ گفته بود تا زمانی که شرایط کشور امنیتی باشد فیلترینگ این دو برنامه ادامه پیدا می‌کند. با توجه به اظهارات جدید رییس مرکز ملی فضای مجازی و احتمال ادامه روند مسدودی اینستاگرام و واتساپ، آیا سازمان تنظیم مقررات و ارتباطات رادیویی به مقوله تعدیل تعرفه‌های ارتباطی ورود می‌کند؟

به گزارش ایلنا، گفتگویی با ابوالحسن فیروزآبادی، رییس مرکز ملی فضای مجازی با محوریت موضوع «نامه ایران به شرکت مالک اینستاگرام و واتساپ» منتشر شد که برگرفته از مهلت ۱۰ روزه مقامات ایرانی برای شرکت «متا» بود تا برای ادامه فعالیت پلتفرم‌هایی نظیر اینستاگرام در ایران، نماینده رسمی‌شان را معرفی کنند. در این مصاحبه سوالی از فیروزآبادی پرسیده شد که اگر به نامه جواب ندهند چه خواهد شد؟، که در پاسخ ضمن اشاره به این موضوع که فعلا تصمیمی نگرفته‌ایم اما این را هم گفته است «اگر جواب ندهند در حقیقت مقدمه‌ای برای مجوز قانونی انسداد اینستاگرام است.»

اما فارغ از محتوای این گفتگوی خبری و محوریت آن، موضوع نگران‌کننده وضعیت صنعت ارتباطات است؛ حدود یک هفته از نامه رایتل به وزارت ارتباطات و برآورد خساراتی که گریبان این اپراتور را از مسدودسازی دسترسی‌ها در فضای مجازی گرفته می‌گذرد و ادامه روند برخورد با پلتفرم‌های پرترافیک بین‌المللی، می‌تواند دامنه نگرانی‌ها را با ضرر و زیان اپراتورهای بزرگ دیگر کشور، بیفزاید.

با وجود اینکه فیروزآبادی در این مصاحبه به صراحت عنوان کرده که قطعا این ضرر و زیان اپراتورها در تصمیم‌گیری‌ها مؤثر است؛ در ادامه نیز گفته است که اگر خسارتی در میان نبود، ما مقابل این پیام‌رسان که برخلاف قوانین کشور ما فعالیت می‌کند، احتیاط نمی‌کردیم.

اما این بخش کوچک ماجراست؛ زمانیکه نمودار سهم بازار اپراتور رایتل براساس آخرین گزارش سازمان تنظیم مقررات و ارتباطات رادیویی در حدود ۳٫۸۲ درصد است، شاید میزان خسارت‌های وارده به آن نیز عدد قابل توجهی در مقایسه با سهم بازارهای ۵۳٫۵ درصدی همراه اول و ۴۲٫۶ درصدی ایرانسل نباشد.

آمار مذکور نشان می‌دهد سهم بازار غالب ارتباطات سیار ایران در اختیار دو اپراتور اول و دوم ارتباطی است و به دنبال آن بیشترین میزان حضور و استفاده از شبکه‌های اجتماعی نیز در اختیار مشترکان این اپراتورهاست.

به عنوان مثال تصور کنید زمانیکه دسترسی ۵۳٫۸ میلیون مشترک همراه اول به پلتفرمی نظیر اینستاگرام محدود شود در مقایسه با ۴٫۴ میلیون مشترک رایتل، تنها از منظر دسترسی اپراتور اول باید با ۱۳ برابر خسارت بیشتر مواجه شود.

با توجه به ماهیت خصوصی اپراتورهای غالب کشور، افت کیفیت سرویس‌دهی در آینده پیش‌رو را نمی‌توان بعید دانست؛ مخصوصا با وجود ثبات تعرفه‌های اینترنتی در پنج شش سال اخیر که صدای اپراتورها را هم درآورد و هر بار دست به دامن سازمان تنظیم مقررات و ارتباطات رادیویی شدند که اقدامی در جهت تعدیل تعرفه‌ها داشته باشد به نتیجه‌ای نرسیدند.

بنابراین در چنین شرایطی و افت بالاجبار ترافیک شبکه آنها، نه تنها باید به دنبال اقدام ضربتی برای جبران هزینه‌های آنها بود بلکه برای عدم توقف طرح‌های توسعه‌ای آنها در مناطق دورافتاده کشور و بسط ارتباطات، باید طرح‌های تشویقی و سوبسیدهایی را نیز در نظر گرفت.

فیروزآبادی هم که نسبت به این مسئله آگاه است «ضرر و زیان استارتاپ‌ها را هم در پی خسارت به اپراتورهای تلفن همراه بیان می‌کند» و از تهیه بسته‌ای برای جبران افت درآمدها خبر می‌دهد که در این بسته معافیت‌های مالیاتی و همچنین وام‌هایی در نظر گرفته شده و بخشی از آن ابلاغ شده است. اما با توجه به اینکه دولت ممکن است در پرداخت حقوق و دستمزدها هم با کسری مواجه شود چه برسد به اینکه سمت امتیازاتی این چنینی برود، فیروزآبادی عنوان کرده است «حالا برای این مشکل هم راه‌حلی گذاشته می‌شود.»

وی توپ را به زمین سازمان تنظیم مقررات و ارتباطات رادیویی انداخته و گفته که این سازمان موظف است اقتصاد این حوزه را تنظیم کند و این کار را انجام خواهد داد. در واقع ماجرا رسید به نقطه اول؛ جایی که خود اپراتورها پیش از این با توجه به وضعیت تورمی طی سالیان اخیر و تحریم‌های سختی که بر کشور حاکم است، مراجعه کرده و درخواست‌هایشان را برای اصلاح و تعدیل تعرفه‌های ارتباطی ارائه کرده بودند.

تعرفه‌هایی که اکنون جزو ارزان‌ترین‌ها در دنیاست، طی چندین سال متوالی تغییری نکرده و از قضا با نرخ کاهشی نیز مواجه بوده است؛ در هیچ صنعتی طی سالیان اخیر با کاهش نرخ تعرفه‌ها مواجه نبوده‌ایم الا صنعت ارتباطات سیار!

با این اوصاف و وضعیتی که تصور می‌شود همچنان بر پلتفرم‌های پر ترافیک بین‌المللی نظیر واتساپ و اینستاگرام حاکم باشد، باید منتظر پاسخ سازمان تنظیم مقررات و ارتباطات رادیویی به این وضعیت و روال حاکم بر وضعیت تعرفه‌های ارتباطی اپراتورها بود و الا در آینده نزدیک باید منتظر نامه‌های گلایه‌آمیز اپراتورهای ارتباطی بزرگ کشور به وزارت ارتباطات و بیاناتی در راستای اعلام هشدار ورشکستگی و ضرر و زیان‌های کلان بود.

گفتنی است، بنا بر اظهارات رسمی مسئولان حوزه فضای مجازی بستن اینستاگرام فعلا به خاطر شرایط امنیتی بوده ولی ادامه آن نیاز به مجوز قانونی دارد. مجوز قانونی یا باید طبق روال در کار گروه تعیین مصادیق مجرمانه صادر شود یا یک قاضی یا یک مرجع عالی مانند شورای عالی فضای مجازی یا شورای عالی امنیت ملی درخواست آن را بدهد که تا الان چنین مجوزی در هیچ جا به تصویب نرسیده است.

از سوی سازمان فناوری اطلاعات اعلام شد؛

جزئیات سامانه و مرکز تماس ۱۶۴۹ برای حمایت از کسب و کارها

مدیر کل اداره پایش و تسهیل گری کسب‌وکارهای سازمان فناوری اطلاعات جزئیات عملکرد سامانه ۱۶۴۹ را در حمایت از کسب و کارهای اینترنتی تشریح کرد. مهدی مظفری، مدیر کل اداره پایش و تسهیل گری کسب‌وکارهای سازمان فناوری اطلاعات، سامانه ۱۶۴۹ را به عنوان یک پل ارتباطی برای ارائه نقطه نظرات، دریافت بازخورد و در صورت وجود، شکایات کسب و کارهای اینترنتی از سکوها معرفی کرد که توانایی پاسخ به سوالات مطروحه در خصوص چگونگی اخذ حمایت‌های دولتی را دارد. مظفری در تشریح جزئیات این سامانه که هم اکنون به نشانی https://1649.ir/ در دسترس عموم مردم قرار دارد، گفت: سامانه ۱۶۴۹ علاوه بر این که به عنوان پایگاه الکترونیکی «آئین‌نامه حمایت از سکوها و کسب و کارهای اقتصاد دیجیتال» مصوب کارگروه ویژه اقتصاد دیجیتال به اطلاع‌رسانی اخبار می‌پردازد، در قالب یک مرکز تماس با همین شماره، آمادگی ارائه خدمات و پیگیری درخواست سکوها و کسب و کارها را نیز دارد. وی ایجاد حساب کاربری را از دیگر امکانات این سامانه دانست و در خصوص سایر امکانات موجود در این سامانه بیان کرد: در سامانه ۱۶۴۹، امکان مشاهده حمایت‌ها در دو قالب کسب و کارها و سکوها فراهم شده است و جزئیات بسته‌های تبلیغاتی حمایتی سکوهای مشمول حمایت از کسب و کارهای اینترنتی قابل مشاهده است. به گفته مدیر کل اداره پایش و تسهیلگری کسب و کارهای سازمان فناوری اطلاعات، قوانین و مصوبات، تکالیف و سوالات متداول از دیگر بخش‌های این سامانه است و این سامانه امکان ثبت شکایات شامل شکایت از سکو و دستگاه و هم‌چنین امکان پیگیری شکایت به صورت غیرحضوری را فراهم کرده است.

حمایت از تولید دانش بنیان داخلی با خرید محصولات

هفتمین فن بازار ملی سلامت ۱۱ و ۱۲ دی ماه سال جاری به همت معاونت تحقیقات و فناوری وزارت بهداشت در محل دانشگاه علوم پزشکی ایران برگزار خواهد شد. به گزارش وزارت بهداشت، دکتر یونس پناهی با اعلام این خبر گفت: در این دوره از برگزاری همایش و فن بازار ملی سلامت بر نشست‌ها، پنل‌های تخصصی، مسابقه دانشجویی و برقراری زمینه تعامل بین پژوهشگران، فناوران، کارآفرینان و سرمایه‌گذاران تاکید ویژه‌ای شده است. وی اظهار داشت: تشویق محققان و حمایت از استعدادهای درخشان گامی سودمند در راستای پویایی هر چه بیشتر تحقیقات کاربردی و محصول‌محور است و موجبات پیشرفت و خودکفایی کشور را فراهم می‌کند. برگزاری رویدادهای فن بازار به‌منظور توسعه و ترویج فرهنگ فناوری و حمایت از طرح‌های فناورانه بسیار موثر خواهد بود. پناهی، با اشاره به اینکه دو سال تاخیر در برگزاری این رویداد انگیزه شرکت‌کنندگان و برگزارکنندگان را برای حضور و مشارکت حداکثری افزایش داده است، اضافه کرد: فن بازار ملی سلامت، مرجع قابل‌اعتمادی برای انتقال اطلاعات میان متقاضیان و عرضه‌کنندگان، کارآفرینان و سرمایه‌گذاران محسوب می‌شود و فضایی است که به طور اختصاصی زمینه را برای مشاوره و اطلاع‌رسانی صحیح در حوزه‌های فناوری سلامت فراهم می‌کند و در نقش یک استراتژی نوین در زمینه توسعه و انتقال فناوری زیستی در کشور به شمار می‌رود.

کارخانه تراشه اینتل در آلمان به تورم هزینه‌ها خورد

شرکت آمریکایی اینتل از هدف اولیه خود برای راه‌اندازی کارخانه تراشه در شهر ماگدبورگ آلمان در نیمه اول سال ۲۰۲۳، عقب نشینی کرد و خواستار دریافت یارانه دولتی بیشتری شد. پس از این که پاندمی کووید ۱۹ و حمله نظامی روسیه به اوکراین، ریسکهای زنجیره تامین جهانی را بارز کرد، این کارخانه برای طرحهای آلمان و اتحادیه اروپا برای تقویت تولید داخلی تراشه، اهمیت زیادی پیدا کرد.

روزنامه فولکس اشتیمه در گزارشی با اعلام خبر به تاخیر افتادن راه‌اندازی کارخانه تراشه اینتل در آلمان، نوشت: افزایش هزینه انرژی و مواد خام، محاسبات اولیه این شرکت آمریکایی را برهم زده است. اینتل در ابتدا هزینه ۱۷ میلیارد یورو (۱۸ میلیارد دلار) را پیش بینی کرده بود اما هزینه این پروژه اکنون به ۲۰ میلیارد یورو نزدیک شده است.

بر اساس گزارش رویترز، سخنگوی اینتل گفت: چالش‌های ژئوپلیتیکی افزایش پیدا کرده و تقاضا برای نیمه‌رساناها، کاهش یافته است. این به معنای آن است که نمی‌توانیم تاریخ قطعی برای آغاز ساخت این کارخانه بدهیم. این شرکت اعلام کرد سرگرم مذاکره با دولت آلمان درباره نحوه تامین هزینه اضافی است.

۸۳ درصد دستگاه‌ها به سامانه پنجره واحد متصل شده‌اند

طبق اعلام وزیر ارتباطات و فناوری اطلاعات سازمان مناطق آزاد، تجاری و صنعتی جدیدترین دستگاهی است که به پنجره ملّی خدمات دولت هوشمند متصل شده است. خدمت هوشمند بدون مراجعه حضوری، به صورت برخط و بدون ارسال هر گونه مدرکی قابل دریافت است که مورد آخر کار دشواری است و نیازمند اتصال بانک‌های اطلاعاتی همه دستگاه‌های دولتی به همدیگر است تا اطلاعات خود را با هم به اشتراک بگذارند.

پنجره ملی خدمات دولت هوشمند هم ارائه‌دهنده خدمات دولتی به‌صورت یکپارچه، سریع و آسان به عموم مردم است که اکنون در مسیر آماده‌سازی و بهره‌برداری قرار دارد. دستورالعمل اجرایی اتصال دستگاه‌های اجرایی به "پنجره واحد خدمات هوشمند دولت" شامل اولویت‌ها، اصول حاکم و ضوابط ساماندهی با همکاری دبیرخانه شورای اجرایی فناوری اطلاعات و سازمان اداری و استخدامی کشور تهیه و مطابق قانون برای تصویب نهایی به شورای اجرایی فناوری اطلاعات ارایه شد.

همچنین وزیر ارتباطات و فناوری اطلاعات اولویت اتصال و راه‌اندازی این پنجره را با دستگاه‌های دولتی دانسته و گفته بود وزارتخانه‌های مختلف و سازمان‌های ذیل این دستگاه‌ها باید در گام نخست، پنجره واحد خود را راه‌اندازی کنند.

بر این اساس به منظور تحقق دولت یکپارچه هوشمند در لایحه بودجه ۱۴۰۱ به پیشنهاد وزارت ارتباطات، اقداماتی برای اجرایی شدن این مسئله پیشنهاد شد که با مساعدت مجلس تبدیل به قانون شد. طبق «بند و تبصره هفت قانون بودجه» تمام دستگاه‌های اجرایی و نهادهای عمومی مکلف شده‌اند تا پایان شهریورماه سال جاری به راه‌اندازی پنجره واحد خدمات هوشمند خود اقدام کنند و حداقل ۳۰ درصد از خدمات پرکاربرد خود را به‌صورت کاملا غیرحضوری و برخط به مردم ارائه دهند. در همین رابطه، به تازگی عیسی زارع پور-وزیر ارتباطات و فناوری اطلاعات- با انتشار پستی در یک پیام رسان داخلی اعلام کرده است سازمان مناطق آزاد، تجاری و صنعتی به پنجره ملّی خدمات دولت هوشمند متصل شده است.

وزیر ارتباطات و فناوری اطلاعات گفت: سازمان مناطق آزاد، تجاری و صنعتی یکی دیگر از سازمان‌هایی است که به پنجره ملّی خدمات دولت هوشمند پیوسته است. با توجه به شرایط خاص و حجم بالای خدمات این سازمان ارائه خدمات مورد نظر و در قالب پنجره ملی خدمات دولت هوشمند گام مهمی در تسریع خدمات یاد شده به متقاضیان محسوب می‌شود.

هموطنان از این پس می‌توانند با مراجعه به آدرس my.gov.ir خدماتی مانند صدور، تمدید، اصلاح، انتقال، تعلیق جواز تأسیس واحد صنعتی؛ صدور، تمدید، اصلاح، انتقال و تعلیق پروانه بهره‌برداری واحد صنعتی؛ صدور، تمدید، اصلاح، انتقال و تعلیق جواز تاسیس واحد صنعتی، استخراج رمز ارز، درخواست صدور کارت صنعتگر، درخواست ثبت شرکت برای شهروندان ایرانی و همچنین اتباع خارجی، صدور پروانه بهره‌برداری اقامتگاه بومگردی و خانه مسافر، صدور مجوز برگزاری نمایشگاه فرهنگی و هنری، درخواست واردات قطعات و ماشین آلات خط تولید، درخواست ثبت وادارت کالای همراه مسافر و... را در قالب پنجره ملّی خدمات دولت هوشمند دریافت کنند.

چندی پیش سخنگوی دولت هم گفته بود ۸۳ درصد دستگاه‌ها به سامانه پنجره واحد متصل شده‌اند و بیش از هشت میلیون نفر توانسته‌اند از خدمات پنجره واحد بهره‌مند شوند؛ ۱۷ درصد باقیمانده دستگاه‌ها هم یا در حال اتصال هستند یا مسائل فنی دارند که قرار است حل شود.

دعوت از کارکنان آمازون برای اعتصاب

اتحادیه کارگری وِردی آلمان از کارکنان مراکز توزیع آمازون در سراسر این کشور خواست در فصل تعطیلات دست به اعتصاب بزنند تا این شرکت آمریکایی را وادار کنند با دستمزد بالاتر موافقت کند. اتحادیه وِردی اعلام کرد زمان و مکان اعتصابهای انفرادی از قبل اعلام نخواهد شد تا مدیریت آمازون نتواند برای توقف کار آماده شود.

آمازون که بزرگترین فروشنده آنلاین جهان است، تنشهای فزاینده با کارکنانش پیدا کرده که نسبت به سیاستهای کاری غیرمنصفانه، اعتراض دارند.

آلمان، بزرگترین بازار آمازون پس از آمریکاست و وِردی، از سال ۲۰۱۳ در اعتراض بر سر دستمزد اندک و شرایط کاری نامطلوب، اعتصابهایی را در پایگاههای آلمانی آمازون سازماندهی کرده است. این اتحادیه در واکنش به افزایش دستمزد که پایینتر از تورم است، از کارکنان هفت مرکز توزیع آلمانی آمازون دعوت کرده است دست از کار بکشند. آمازون می گوید به کارمندانش حقوق خوبی پرداخت کرده و مزایا و فرصتهای آموزش برای آنها فراهم می کند. دستمزد پایه، ساعتی ۱۳ یورو شامل پاداش است و میانگین حقوق پس از دو سال، به بیش از ۳۵ هزار یورو در سال می رسد. بر اساس گزارش بلومبرگ، اتحادیه وِردی از کارکنان آمازون در بادهرسفلد، دورتموند، گرابن، کوبلنز، لایپزیک، راینبرگ و ورنه خواست به اعتصاب ها ملحق شوند.

«کسب‌وکار» به مناسبت روز مهندس گزارش می‌دهد

بیکاری مهندسان بی‌مهارت

جذابیت و وجهه اجتماعی شغل مهندسی، علاقه و امید بیشتر برای پیداکردن کار، بسیاری را در سال‌های اخیر به سمت انتخاب این رشته برده است. به مرور تعداد فارغ‌التحصیلان این رشته افزایش پیدا کرد و بازار کار نیز نتوانست جوابگوی این تعداد فارغ التحصیل باشد، به همین دلیل رشته مهندسی در صدر ردیف رشته‌های بیکار قرار گرفته است، البته مهندسی شاخه‌های متنوعی دارد و آمار بیکاری در همه این شاخه‌ها به یک اندازه نیست، مثلا در حالی که بیکاری در گرایش مهندسی ساخت و تولید و مهندسی کامپیوتر بالاست اما در مهندسی عمران یا برق وضعیت بهتری وجود دارد. از طرفی زن یا مرد بودن در رشته مهندسی بر میزان بیکاری آن تاثیر دارد، مثلا آمار بیکاری در رشته مهندسی عمران برای زنان بیشتر از مردان است که این موضوع به مسائل فرهنگی و داشتن نگاه سنتی به زن و مرد و توانایی‌های آنها در جامعه مربوط است که البته تا کنون تا تغییر بسیار زیادی در این نگرش ایجاد شده است. به‌طور کلی باید گفت اگر چه در گذشته رشته‌های پزشکی و مهندسی به لحاظ درآمدی و بازار کار در مرکز توجه قرار داشتند اما اکنون فارغ‌التحصیلان این دو رشته نیز از معضل بیکاری در امان نمانده‌اند. به همین دلیل با وجود نیاز کشور به این رشته‌ها شاهد بیکاری فارغ‌التحصیلان آنها هستیم.

در رابطه با رشته مهندسی موضوع قابل توجه کیفیت کاری و سطح توانایی‌های فارغ‌التحصیلان رشته مهندسی است که بر اشتغال یا بیکاری آنها تاثیر می‌گذارد. به اعتقاد کارشناسان در صورتی که یک مهندس کار، مهارت و تخصص مورد نیاز برای شغلش را بلد باشد، بازار کار هم از وی استقبال خواهد کرد. به گفته آنها توانایی برخی دانشجویان در مدرک دانشگاهی آنها خلاصه شده و برای ورود به بازار کار شایستگی لازم را ندارند.

دکتر بیژن عبدی، کارشناس اقتصادی در رابطه با این سوال که چرا آمار بیکاری در رشته‌های مهندسی با وجود نیاز توسعه و اقتصاد کشور در دنیای حاضر به این رشته‌ها، بالاست، گفت: البته رشته‌های مهندسی هر یک شاخه‌ها و زیرشاخه‌های متنوعی دارد که باید هر یک را به تفکیک بررسی کرد. برخی از شاخه‌ها موردنیاز بازارکار است و برعکس برخی نه. باید دید تفاوت میزان بیکاری در این رشته‌ها به چه دلیل به وجود آمده است.

نیاز دنیای کنونی به اشتغال مهندسان

وی توضیح داد: اگر فضای کسب‌وکار مساعد باشد، تمام شاخه‌های این رشته‌ها براساس نیاز بازار کار مشخص می‌شود و هرگز شاهد بیکاری فارغ‌التحصیلان این رشته‌ها که در واقع دنیای کنونی برای توسعه و پیشرفت به آنها نیاز دارد، نخواهیم بود. بخش‌های مختلف کشور از صنعت گرفته تا همه بخش‌های کوچک و بزرگ به علم نوین و دانش فنی نیاز دارند. هیچ سازمانی یا صنعتی بی‌نیاز از تکنولوژی و علم روز نیست. این کارشناس اقتصادی در رابطه با نرخ بالای بیکاری در رشته مهندسی کامپیوتر یا ساخت و تولید گفت: استفاده از کامپیوتر و برنامه‌های آن برای طراحی، فتوشاپ، انیمیشن و... کاربرد فراوانی دارد. البته باید دید وقتی می گوییم بیکاری در رشته مهندسی کامپیوتر، منظورمان از آن سخت‌افزار است یا نرم‌افزار یا زمانی که می گوییم بیکاری در رشته مهندسی ساخت و تولید منظورمان کدام یک از شاخه‌های آن است؟

اولویت مسئولان برای اشتغالزایی، اصلاح شبکه بانکی باشد

عبدی گفت: ما باید توجه داشته باشیم که در عصر حاضر دانش فنی یک ضرورت است. ما نباید بی‌تفاوت به آن تنها مصرف‌کننده کالای کشورهای دیگر باشیم. وی در ادامه صحبت‌های خود بیکاری مهندسان را به مشکلات بانکی کشور نسبت داد و گفت: شبکه بانکی در کشور ما مانع اشتغال است و ایجاد اشتغال نخواهد کرد. بانک‌ها به دنبال کسب بیشترین سود در کوتاه‌ترین زمان هستند. آنها نگاه تجاری و منفعت طلبانه دارند و بیشتر اوقات از زیر بار مسئولیت‌های خود شانه خالی می کنند، حتی اگر از سوی دولت به آنها مسئولیتی واگذار شود. مثلا در رابطه با موضوع کاهش نرخ سود بانکی، بانک‌ها به بهانه‌های مختلف سعی کردند از دستور دولت سرپیچی کنند. بنابراین اولویت مسئولان برای اشتغالزایی، اصلاح شبکه بانکی و بردن آن به سمت اشتغالزایی است.

شبکه بانکی در کشور ما مانع اشتغال است

مهندسی در صدر رشته‌های بیکار

مطابق تحقیقات سازمان همیاری اشتغال دانش‌آموختگان بیشترین تعداد بیکاران در رشته‌های مهندسی، ساخت و تولید با ۲۵۱ هزار و ۴۰۲ نفر وجود دارد و پس از آن نیز ۲۲۲ هزار و ۱۱۲ نفر در رشته‌های علوم اجتماعی، بازرگانی و حقوق بیکار هستند.

همچنین بیشترین نرخ بیکاری در گروه مردان در بین گروه‌های عمده رشته تحصیلی، به ترتیب مربوط به رشته‌های تحصیلی علوم کامپیوتر (۲۲,۳ درصد)، صنعت و فناوری (۲۱,۸ درصد) و معماری و ساختمان‌سازی (۲۰,۸) درصد است. نرخ بیکاری جمعیت فارغ‌التحصیل یا در حال تحصیل در سال ۱۳۹۲ برای گروه مردان و زنان در کل کشور ۱۸,۹ درصد برای گروه مردان ۱۲,۸ درصد و برای گروه زنان ۳۱,۳ درصد بوده است.

نرخ بیکاری در گروه زنان در بین گروه‌های عمده رشته تحصیلی، به ترتیب مربوط به رشته‌های تحصیلی حفاظت محیط زیست ۵۷,۷ درصد، کشاورزی، جنگلداری و شیلات ۵۶,۲ درصد و معماری و ساختمان‌سازی ۵۵,۵ درصد بوده است. براساس این نتایج، بیشترین نرخ بیکاری جمعیت فارغ‌التحصیل یا در حال تحصیل دانشگاهی به ترتیب به استان‌های لرستان ۲۹,۵ درصد، کهگیلویه و بویراحمد ۲۷,۸ درصد و فارس ۲۷,۱ درصد اختصاص دارد.

همچنین کمترین نرخ بیکاری مربوط به استان هرمزگان با ۶,۲ درصد است.

«کسب‌وکار» از وضعیت خوابگاه‌های خودگردان گزارش می‌دهد

کاسبی خوابگاه‌های خودگردان با جریمه‌های پولی

بیکاری، فراغت از تحصیل و نیافتن شغل، بسیاری از فارغ‌التحصیلان، و جویندگان کار را به پایتخت کشور کشانده است، به همین دلیل خوابگاه‌های خودگردان برای اسکان این افراد دست‌به‌کار شدند و از این روش برای کسب درآمد اقدام کردند. تعداد این خوابگاه‌ها در سطح شهر نشان می‌دهد که تا چه اندازه در طی سال‌های اخیر هجوم جمعیت بیکار به تهران یا مهاجران برای یافتن شغل زیاد بوده است. تاسیس خوابگاه‌های خودگردان برای حفظ امنیت و آرامش افراد غیربومی تا حدود زیادی مسئله اسکان افراد مهاجر یا متقاضی را حل کرده اما جدا از موضوع خوابگاه‌های خودگردان بدون مجوز آنچه که هست، سخت‌گیری‌ها یا مشکلاتی است که بعضا در خوابگاه‌های خودگردان مجوزدار دیده می‌شوند و تا حدی هم مانع امنیت‌خاطر ساکنان این خوابگاه‌ها شده است. نمونه این مسائل، جریمه‌های سنگینی است که به گفته ساکنان خوابگاه، خوابگاه‌های خودگردان به بهانه‌های مختلف از افراد خوابگاه می گیرند. گاهی جریمه برای نظافت، گاهی برای تاخیر، گاهی برای بلند حرف زدن و خاموش نکردن لامپ و جریمه‌های دیگری که به هر نحو باید به خوابگاه پرداخت. از طرفی عدم کنترل افراد برای ورود به خوابگاه یعنی عدم دقت در سلامت فرد از نظر جسمانی، اخلاقی و روانی معضل دیگر خوابگاه‌های خودگردان است. مثلا به علت عدم نظارت برخی خوابگاه‌ها بسیاری آرامش خود را از دست می‌دهند و خوابگاه برای آنها مکانی پراسترس و تنش‌زا می‌شود. مکانی که باید مدام مواظب وسایل، رفتار و صحبت‌هایت با دیگران باشی وگرنه به قیمت سنگینی برایت تمام خواهد شد.

بیش از ۱۰۰ اقامتگاه به صورت غیرمجاز در سطح شهر تهران فعالیت می‌کنند

شاهرخ محمدزاده، رئیس اتحادیه مهمان‌پذیران استان تهران در پاسخ به این سوال «کسب‌وکار» که اتحادیه چگونه برخی مسائل غیرقانونی در خوابگاه‌های خودگردان مانند دریافت جریمه‌های نقدی را حل خواهد کرد، گفت: بهتر است سوال شما را با این سوال که آیا همه خوابگاه‌های خودگردان مجوز دارند یا نه، پاسخ دهم.

طبق بررسی‌های اتحادیه از تعداد کل اقامتگاه‌های فعال در سطح شهر تهران فقط ۵۰ اقامتگاه دارای مجوز هستند و این در حالیست که بیش از ۱۰۰ اقامتگاه فاقد پروانه کسب شناسایی شده‌اند که با عناوین مختلف همچون خوابگاه یا اقامتگاه، فعالیت غیرمجاز دارند که با توجه به اسکان افراد مختلف و همچنین عدم ارسال اسامی اقامتگران به اداره نظارت بر اماکن عمومی و همچنین عدم اخذ اوراق هویتی معتبر از اقامتگران همه و همه دست به دست هم می‌دهند تا امنیت جامعه را به خطر اندازند. این دسته از اقامتگاه‌ها و خوابگاه‌های غیرمجاز با قراردادن قانون‌گریزی به عنوان سرلوحه کار خود، اقدام به تاسیس شعبات غیرمجاز دیگری نیز کرده‌اند و به اخطارهای صنفی اتحادیه نیز توجه نمی‌کنند که این خود جای سوال دارد.

محمدزاده در ادامه صحبت‌های خود به تاسیس خوابگاه‌های چینی تباران اشاره می‌کند که تعدادی از آنها شناسایی و به اداره نظارت بر اماکن عمومی معرفی شده‌اند که از سوی آن اداره با واحدهای موصوف برخورد قانونی صورت گرفته و برخورد با تعدادی دیگر نیز به زودی انجام خواهد پذیرفت.

محمدزاده گفت: در خوابگاه‌های غیرمجاز احتمال وقوع خطرات مالی و جانی افزایش می‌یابد این در حالیست که در صورت داشتن مجوز، مکان مربوطه تحت نظارت اداره اماکن و بازرسان این اتحادیه قرار خواهد گرفت و میزان وقوع بسیار ی از مسائل کمتر شده و در حد صفر خواهد بود چرا که امکان تخطی از قوانین کاهش یافته و در صورت بروز هر گونه مشکل با واحد صنفی برخورد قانونی صورت می‌گیرد. وی توضیح داد: برخی خوابگاه‌ها که به صورت خصوصی اداره می‌شوند به نام خوابگاه که صرفا اسکان دانشجویان را بر عهده دارند، افراد غیر دانشجو را اسکان می‌دهند که موجب بروز تداخل صنفی می‌شود.

قانون‌گریزی برای دریافت مجوز

رئیس اتحادیه مهمان‌پذیران استان تهران گفت: برخی سعی می‌کنند برای فعالیت و دایر کردن خوابگاه قانون‌گریزی کرده و به نهادهایی رجوع کنند که مسئولیت قانونی آنان چیز دیگری است و از نظر قانونی صدور مجوز فعالیت صنفی در حیطه وظایف‌شان نیست. برای نمونه صندوق رفاه دانشجویان اقدام به اعطای مجوز به برخی واحدهای اقامتی می‌کند که به علت نقص‌های قانونی، فنی و بهداشتی قادر به دریافت مجوز از این اتحادیه نبوده و با مراجعه به صندوق رفاه دانشجویان این عمل تخلف قانونی را انجام می‌دهند. که نقض قانون نظام صنفی و حقوق فردی ساکنان اقامتگاه‌ها را با توجه به پایین بودن کیفیت خدمات به همراه دارد.

وی توضیح داد: معمولا افراد برای اینکه زودتر کارشان راه بیفتد، قرارداد را امضا می‌کنند بدون آنکه بدانند چه چیزی در این قرارداد ذکر شده است. نمونه موارد ذکر شده در قراردادها همین جریمه‌هایی است که خوابگاه‌ها به بهانه‌های مختلف چون پهن کردن لباس‌ها در حیاط، تاخیر در آمدن به خوابگاه، عدم رعایت نظافت و... از فرد خوابگاهی یا ساکن اقامتگاه می‌گیرند.

این مسئول ادامه داد: گرفتن هزینه‌ای مانند شبی ۳۰ هزار تومان از مهمان کاملا غیرقانونی است. همچنین گرفتن جریمه تنها در صورت دیرکرد اجاره خوابگاه قانونی است در غیر این صورت کاملا برخلاف قانون است.

جرایم خوابگاهی به غیر از جریمه دیرکرد خلاف قانون است

یکی از روسای سابق اتحادیه هتلداران در اعتراض به غیر قانونی بودن این جریمه ها به «کسب و کار» گفت: همه خوابگاه‌ها موظف به بستن قراردادهایی با ساکنان خوابگاه هستند و باید یک نمونه از تمام برگه های خوابگاه را به فرد خوابگاهی تحویل بدهند.

وی توضیح داد: معمولا افراد برای اینکه زودتر کارشان راه بیفتد، قرارداد را امضا می‌کنند بدون آنکه بدانند چه چیزی در این قرارداد ذکر شده است. نمونه موارد ذکر شده در قراردادها همین جریمه‌هایی است که خوابگاه‌ها به بهانه‌های مختلف چون پهن کردن لباس‌ها در حیاط، تاخیر در آمدن به خوابگاه، عدم رعایت نظافت و... از فرد خوابگاهی یا ساکن اقامتگاه می‌گیرند.

این مسئول ادامه داد: گرفتن هزینه‌ای مانند شبی ۳۰ هزار تومان از مهمان کاملا غیرقانونی است. همچنین گرفتن جریمه تنها در صورت دیرکرد اجاره خوابگاه قانونی است در غیر این صورت کاملا برخلاف قانون است.

عدم رعایت استانداردهای بهداشتی و امنیتی

به گفته خوابگاهیان هر خوابگاه برای اجاره مبلغی بین ۱۵۰ هزار تا ۳۰۰ هزار تومان می‌گیرد که البته این اختلاف قیمت به دلیل تفاوت خوابگاه‌ها در کیفیت امکاناتی است که به افراد ارائه می‌دهند، هر چقدر یک خوابگاه از نظر امکانات بهتر باشد، نظافت بهتری داشته باشد و امنیت و آرامش بیشتری را برای ساکنان خود فراهم سازد، درنهایت اجاره بیشتری دریافت می‌کند البته این موضوع در حالیست که تمام خوابگاه‌ها ملزم به رعایت یک‌سری استانداردها هستند و این اصلا ربطی به اجاره‌بها ندارد، مثلا همه آنها موظف هستند که بهداشت در خوابگاه رعایت شود، افراد ناسالم به خوابگاه ورود پیدا نکنند و خوابگاه امنیت داشته باشد اما در برخی خوابگاه‌ها که نرخ کمتری برای اجاره دریافت می‌کنند، از این امور خبری نیست.

گرفتن پول به بهانه جریمه

به گفته یکی از خوابگاهیان مشکلی که جدیدا در خوابگاه‌های خودگردان نمود پیدا کرده، جریمه‌های سنگینی است که خوابگاه از افراد می‌گیرد. وی گفت: تاخیر در هر صورت جریمه دارد. مثلا اگر کسی بعد از ساعت ۱۰ و نیم شب یا در برخی خوابگاه‌ها بعد از ۱۱ به خوابگاه بیاید، برای ورودش به خوابگاه باید پول پرداخت کند. در مسائل دیگر هم همینطور اگر کسی نظافت را رعایت نکند یا اگر سیگار بکشد، باید ۵۰ هزار تومان پول جریمه بدهد. کوچک‌ترین سهل‌انگاری در خوابگاه مساوی است با دادن پول جریمه به خوابگاه.

چشم‌پوشی از تخلف با پرداخت بیشتر

وی توضیح داد: این موضوع نشان از این دارد که برای کسی که توان مالی داشته باشد، اصلا ایرادی ندارد با تاخیر به خوابگاه بیاید، سیگار بکشد، نظافت را رعایت نکند و هر کاری دلش خواست انجام بدهد چراکه می‌تواند در قبال آن پول بدهد. یعنی برخی افراد می‌توانند با پول مسئولان خوابگاه را بخرند.

این شهروند ادامه داد: برای برخی مسئولان خوابگاه این موضوع بهانه‌ای شده تا بدین وسیله پول به دست بیاورند.

آوردن مهمان حتی نزدیکان، شبی ۳۰ هزار تومان

وی به موضوع دیگر که از طریق آن خوابگاه‌ها کسب درآمد می‌کنند، یعنی آوردن مهمان اشاره کرده و گفت: در خوابگاه برای آوردن مهمان به خوابگاه باید شبی ۳۰ هزار تومان پرداخت کنی حتی اگر آن مهمان خواهر، مادر یا از نزدیکانت باشد. این مبلغ زیاد بسیاری را از آوردن مهمان یا نزدیکان به خوابگاه منصرف می‌کند. حتی برای ۱۰ دقیقه هم خواهر یا مادر فرد نمی‌تواند بدون پرداخت این مبلغ در خوابگاه بماند.

دبیر انجمن ملی طیور در گفتگو با «کسب‌وکار» مطرح کرد

جوجه‌ریزی بدون توجه به نیاز بازار

در نخستین ماه بهار سال ۱۳۹۴، حداقل بیش از ۱۱۳ میلیون جوجه یک‌روزه گوشتی تولید شد. باوجود صادرات بخشی از این تولیدات به عراق و افغانستان باز هم حجم زیادی از جوجه‌های یک‌روزه مازاد بر نیاز بازار است. به همین دلیل اکثر واحدهایی که کار جوجه‌ریزی را انجام می‌دهند، مجبورند تولید خود را زیر قیمت تمام شده بفروشند. این درحالیست که بازار کشورهای آسیای میانه کشش خوبی برای خرید جوجه‌های مازاد داخل کشور را دارد و تنها به دلیل نبود ساختارهای صادرات‌محور در این بخش، صادرات با کندی و در مقیاس پایین صورت می‌گیرد. به عقیده کارشناسان ایجاد واحدهای صادرات‌محور و سپردن اختیارات تنظیم بازار به این واحدها و تشکل‌ها، می‌تواند باعث رونق گرفتن صادرات در این بخش شود.

تولید جوجه یک‌روزه بیش از نیاز کشور است

به‌طور میانگین قیمت تمام شده جوجه یک‌روزه حدود هزار و ۱۵۰ تومان بوده اما در حال حاضر قیمت فروش آن حدود ۷۰۰ تا ۸۰۰ تومان است. این تفاوت زیاد میان قیمت تمام شده و قیمت فروش باعث ضرر شدید واحدهای تولیدی شده است. سعید اصغری‌فرد، دبیر انجمن ملی طیور ایران در گفتگو با «کسب‌وکار»، درباره وضعیت تولید جوجه‌های یک‌روزه در کشور گفت: ما در این بخش صددرصد تولیدکننده و خودکفا بوده و فقط برای مرغ‌های اجداد نیازمند به واردات از کشورهای دیگر هستیم. این واردات نیز ضرر اقتصادی برای ما ندارد. وی در ادامه گفت: عمده بازارهای صادراتی ما به کشورهای عراق و افغانستان است. البته در گذشته به کشورهای آذربایجان و ارمنستان نیز صادرات داشتیم اما به دلیل مشکلات ساختاری و تحریمی میزان صادرات‌مان به این کشورها کاهش پیدا کرد. اصغری‌فرد میزان تولید جوجه را بسیار بیشتر از نیاز دانست و گفت: قیمت جوجه در بازار اصلا متعادل نیست و یکی از دلایل اصلی آن همین تولید بالا و مدیریت نشده است. درواقع واحدهای مختلف بدون توجه به مصرف بازار اقدام به جوجه‌ریزی می‌کنند که با توجه به نبود بازارهای صادراتی مناسب منجر به پایین آمدن قیمت‌ها و ضرر واحدهای تولیدی می‌شود.

مرغداری‌های عراق ظرفیت تولیدات ما را ندارند

وی در ادامه گفت: تمام هم‌وغم ما در انجمن این است که بسترهای صادراتی را فراهم کنیم اما در گام اول تصمیم ما این است که تخم‌های نطفه‌دار را از بازار جمع کنیم تا جوجه‌ریزی کاهش پیدا کند و قیمت‌ها به تعادل برسند. در گام‌های بعدی نیز ساختارهای وارداتی را به سمت ساختارهای صادراتی پیش خواهیم برد. البته تعویض این ساختارها مشکل است اما چاره‌ای غیر از این نداریم. اصغری‌فرد در ادامه بیان کرد: دولت نیز باید در رفع قوانین مزاحم به ما کمک کند. یکی از این قوانین مزاحم، مجوزهای مختلفی است که باید از سازمان‌های مختلف دریافت کرد. وی افزود: تشکل‌های خصوصی باید اختیارات بیشتری داشته باشند تا بتوانند بازار را کنترل کنند، در حال حاضر در انجمن تولیدکنندگان جوجه یک‌روزه چنین اختیاراتی وجود ندارد. وی به بازارهای صادرات اشاره کرد و گفت: عراق به عنوان مهم‌ترین مقصد ما برای صادرات، به هیچ عنوان بازار مناسبی نیست. زیرا سازمان مرغداری‌های این کشور پذیرای تولیدات ما نیست. کل تولید مرغ عراق سالانه ۱۰۰ هزار تن و این مقدار اندکی است. ضمن اینکه بسیاری از مجتمع‌های تولیدی این کشور نیز به دلیل جنگ تعطیل شده‌اند. به همین دلیل ما باید به بازارهای جدید بیندیشیم. کشورهای آسیای میانه مثل ترکمنستان، آذربایجان و قزاقستان می‌توانند برای جوجه یک‌روزه و حتی تخم‌مرغ نیز بازار مناسبی باشند.

در سه ماهه نخست امسال یک میلیون و ۹۰۶ هزار و ۷۰۰ هزار قطعه جوجه یک‌روزه گوشتی به کشورهای جمهوری آذربایجان، ارمنستان و نخجوان صادر شده است. در این مدت ۳۶ هزار قطعه طی ۲ فقره به جمهوری خودمختار نخجوان صادر شده است. در فصل بهار ۹۰۶ هزار و ۸۰۰ عدد تخم‌مرغ نطفه‌دار گوشتی نیز طی ۸ فقره گواهی صادراتی به کشور عراق صادر شده است.

اختصاص ۳۰۰ میلیارد تومان برای پرداخت خسارت کشاورزان

معاون برنامه‌ریزی و اقتصادی وزارت جهاد کشاورزی گفت: ۳۰۰ میلیارد تومان برای پرداخت خسارت کشاورزان به صندوق بیمه کشاورزی اختصاص یافت.

به گزارش فارس، به نقل از روابط عمومی وزارت جهاد کشاورزی، عبدالمهدی بخشنده گفت: با پیگیری مستمر وزیر جهاد کشاورزی و مساعدت دولت، وزیر اقتصاد و دارایی و رئیس کل بانک مرکزی، ۳۰۰ میلیارد تومان منابع مورد نیاز صندوق بیمه کشاورزی برای پرداخت خسارت کشاورزان آسیب دیده اختصاص یافت.

وی افزود: پرداخت این مبلغ از به کشاورزان خسارت دیده آغاز شده است. معاون برنامه‌ریزی و اقتصادی وزارت جهاد کشاورزی بیان کرد: با هدف پشتیبانی از بخش کشاورزی، دولت یازدهم نسبت به تقویت صندوق بیمه کشاورزی در قالب ردیف‌های بودجه‌ای و اعتباری اقدام کرده و در این راستا، تمهیدات لازم را برای تهاتر بدهی‌های سال‌های گذشته این صندوق که از سال ۱۳۹۰ تاکنون پرداخت نشده بود، اندیشیده تا این صندوق بتواند پوشش‌های حمایتی خود را به‌موقع و مناسب از کشاورزان به عمل آورد.

«کسب‌وکار» از تمایل عده‌ای به بازماندن درهای واردات گزارش می‌دهد

مجوزهای پرسود واردات گوشت

خبر واردات گوشت از روسیه مدتی است که سوژه خبرگزاری‌ها شده است. بسیاری از تولیدکنندگان، اتحادیه‌ها و انجمن‌های مرتبط نسبت به این مسئله واکنش منفی نشان داده‌اند و از کاهش قیمت‌ها و ضرردهی واحدهای تولیدی شکایت کردند. این در حالیست که به عقیده کارشناسان و افراد آگاه، واردات بی‌رویه گوشت مسئله تازه و مختص به گوشت روسی نیست، بلکه هرساله مقدار زیادی گوشت از کشورهای مختلف به بهانه کمبود تولید داخل وارد می‌شود. کمبودی که به عقیده تولیدکنندگان، آنقدر کم است که حتی به چشم نمی‌آید و واحدهای تولیدی داخلی به‌راحتی می‌توانند از عهده تامین آن برآیند اما به‌نظر می‌رسد هیچ‌کس تمایل ندارد راه واردات گوشت به کشور بسته شود.

سالانه ۸۰ هزار تن گوشت به کشور وارد می‌شود

براساس آمارهای شرکت پشتیبانی امور دام سالانه ۸۰۰ هزار تن گوشت در کشور تولید می‌شود و ۸۰ هزار تن نیز برای جبران کمبود داخل از راه واردات تامین می‌شود. درحالی که فعالان در زمینه دامداری معتقدند دامداری‌های کشور به‌راحتی می‌توانند با افزایش میزان تولیدات خود، این کمبود را جبران کنند اما عده‌ای که سودهای هنگفتی از راه واردات به جیب می‌زنند، مانع از بسته شدن درهای واردات گوشت می‌شوند. ناصر استاد احمدی، مدیرعامل شرکت تعاونی‌های کشاورزی و دامداری در گفتگو با «کسب‌وکار» راجع به واردات گوشت از روسیه گفت: متاسفانه یک‌سری مسائلی هست که ما نمی‌توانیم راحت راجع به آن صحبت کنیم. درباره مسئله گوشت و واردات آن شرایطی بر کشور حاکم است که انگار حتما باید واردات انجام شود. وی گفت: نیاز ما به واردات کمتر از ۱۰ درصد است و تولید آن به‌قدری ساده است که حتی نیازی به برنامه‌ریزی خاصی هم ندارد. وی ادامه داد: وقتی معاونت امور دام رسما اعلام می‌کند که ما سالانه ۸۰ هزار تن واردات گوشت داریم بدین معنی است که اصلا برنامه‌ای برای کاهش آن ندارد. وی به مقدار واقعی واردات گوشت نیز اشاره کرد و گفت: تنها در ده ماهه نخست امسال ۸۵ هزار تن گوشت وارد شده است که پیش بینی می‌شود این مقدار تا پایان سال به ۱۰۰ هزار تن هم برسد.

گوشت گوزن روسی در ایران مشتری نخواهد داشت

استاد احمدی افزود: مجوزهایی که دوستان معاونت امور دام به واردکننده‌ها می‌دهند، بسیار پرسودتر از این است که کسی به فکر افزایش تولید ملی باشد. گفته می‌شود اگرچه در اظهارنامه‌های مالیاتی قیمت خرید گوشت از خارج را به‌طور مثال ۴,۵ دلار ثبت می‌کنند اما قیمت واقعی بسیار پایین‌تر از این رقم است. وی در ادامه راجع به تاثیر واردات بی‌رویه گوشت بر تولید داخل گفت: قیمت دام زنده طی ۲ ماه اخیر از ۱۱ هزار و ۵۰۰ تومان به حدود ۱۰ هزار و ۵۰۰ تومان کاهش پیدا کرده است. وی به واردات گوشت گوزن از روسیه نیز اشاره کرد و گفت: بعید می‌دانم گوشت گوزن در بازارهای ایران طرفداری داشته باشد. ضمن اینکه این نوع گوشت به‌صورت گرم وارد نمی‌شود و گوشت منجمد نیز به‌طور کلی مشتری‌های کمی دارد. وی راجع به مخاطراتی که گفته می‌شود گوشت گوزن داراست، گفت: سلامت گوشت‌های وارداتی را سازمان دامپزشکی باید تایید کند به همین دلیل اگر کسی اظهارنظری مبنی بر مضر بودن آن کند، نمی‌توان به آن اعتماد کرد هرچند در گذشته گوشت‌های بی‌کیفیت زیادی به کشور وارد شده است. به‌طور مثال گوشت بوفالو وارداتی از هند که اتفاقا مجوز هم دارند در بسیاری موارد متعلق به بوفالوهای پیر و بی‌کیفیت بوده است.

روی بازارهای روسیه حسابی باز نمی‌کنیم

استاد احمدی راجع به صادرات فرآورده‌های لبنی به روسیه گفت: ما در حال حاضر حتی یک درصد هم به روسیه صادرات فرآورده‌های لبنی نداشته‌ایم. این دست اخباری که مدام از صادرات به روسیه می‌گویند، فقط‌وفقط مردم را سرگرم می‌کنند زیرا اصولا صادرات به روسیه بسیار سخت است. روس‌ها حتی درباره صادرات شیر خشک می‌گویند ما باید در جریان محل و ساعت دقیق دوشیده شدن شیر باشیم. این از حد از استاندارد و سختگیری برای ما قابل دست یافتن نیست. به همین دلیل ما برای بازارهای روسیه هیچ حسابی باز نمی‌کنیم.

شکاف میان تولید و مصرف گوشت باید کنترل شود

رئیس هیات‌مدیره انجمن صنفی گاوداران نیز با بیان اینکه ما خواستار آنیم که مسئولان دولتی مانع واردات گوشت قرمز از روسیه شوند، گفت: کمبودی در این زمینه نداریم و حتی دامداران با مازاد تولید مواجه هستند. سید احمد مقدسی در واکنش به مباحث مطرح شده مبنی بر احتمال واردات گوشت قرمز از روسیه، اظهار کرد: این مسئله‌ای بسیار نگران‌کننده است و ما به آن اعتراض کرده‌ایم. وی با بیان اینکه قرار بود ایران به روسیه لبنیات صادر کند، اضافه کرد: اما اکنون در شرایطی قرار گرفته‌ایم که بحث واردات گوشت قرمز از این کشور مطرح شده است. رئیس هیات‌مدیره انجمن صنفی گاوداران با اشاره به اینکه هنوز اتفاق خاصی رخ نداده و وارداتی انجام نشده است، افزود: فعلا همه چیز در حد حرف است اما ما اعتراض کرده و خواستاریم که مسئولان دولتی مانع این کار شوند.

وی تصریح کرد: طی ۳ هفته اخیر با کاهش قیمت خرید از دامداران هم مواجه بودیم و قیمت گوشت گوساله نر از حدود ۱۱ هزار تومان به ۱۰ هزار تومان کاهش یافته است. مقدسی با بیان اینکه باوجود کاهش قیمت برای تولیدکننده، شاهد بالا رفتن نرخ گوشت در مراکز عرضه به مصرف‌کنندگان هستیم، گفت: ما نمی‌دانیم شکاف میان تولید و مصرف را چه کسی باید کنترل و پیگیری کند که این اتفاقات رخ ندهد. تولید مناسب گوشت در کشور از جمله امتیازات کشور ماست اما اگر با واردات بی‌رویه و سوءمدیریت مواجه شود، این امتیاز را به‌راحتی از دست خواهیم داد و به‌تدریج به کشور واردکننده تبدیل خواهیم شد.

کارخانه‌های گلاب تنها با ۳۰ درصد ظرفیت کار می‌کنند

در حال حاضر کارخانه‌های گلاب موجود در کشور تنها با ۳۰ درصد ظرفیت کار می‌کنند و بزرگ‌ترین مشکل کمبود گل است؛ با افزایش تولید نه‌تنها کارخانه‌ها می‌توانند با تمام توان خود کار کنند، بلکه صادرات نیز به میزان قابل توجهی افزایش می‌یابد.

بزرگ‌ترین تولیدکننده گلاب و اسانس گل محمدی در کشور و مدیرعامل شرکت «ایران گلاب» با تاکید بر اینکه در حال حاضر دنیا تنها روی گلاب ایران حساب می‌کند، گفت: باوجود این امر، ما در کشور برای تولید گل هرساله به مشکل برمی‌خوریم و پیش از تمام شدن سال و در اواسط فصل پاییز، گلاب و اسانس ما به اتمام می‌رسد و مجبور به تقبل هزینه‌های چندبرابری برای تامین دوباره گل هستیم. مجید راهب با بیان اینکه تقاضا برای اسانس بیشتر از میزان تولید و عرضه ماست، افزود: در حال حاضر کارخانه‌های موجود در کشور تنها با ۳۰ درصد ظرفیت‌شان کار می‌کنند و بزرگ‌ترین مشکل ما کمبود گل است؛ با افزایش تولید نه‌تنها کارخانه‌ها می‌توانند با تمام توان خود کار کنند، بلکه صادرات نیز به میزان قابل توجهی افزایش می‌یابد.

وی خاطرنشان کرد: افتخار می‌کنیم که همانند پسته، فرش و زعفران ایرانی، گلاب ایران را نیز به‌عنوان یک برند در جهان معرفی کرده‌ایم و باوجود تمام تحریم‌ها و روابط متزلزل با سایر کشورها، گلاب ایران جهانی شده است.

راهب میزان صادرات گلاب تولیدی خود را ۵۰ میلیون دلار اعلام کرد و از احداث گلستانی ۷۵ هکتاری در کاشان خبر داد و تصریح کرد: باید خواست و تلاش کرد، اگر تنها به امید دولت بنشینیم، کاری از پیش نمی‌بریم.

به گزارش ایانا، وی مشکلات این صنعت را بنیادی خواند و ادامه داد: حمل‌ونقل، نبود گل به میزان کافی و عدم کنترل دولتی، قدم گذاشتن در این راه و ادامه کار را بسیار مشکل کرده است.

بزرگ‌ترین تولیدکننده گلاب و اسانس گل محمدی در کشور یادآور شد: هم‌اکنون که گلاب جای خود را در جهان باز کرده است و استقبال از آن زیاد است، باید با توسعه گل محمدی در کشور صادرات خود را تا ۱۰ برابر افزایش دهیم.

راهب با اشاره به اینکه در کشورهای عربی مصرف گلاب از مصرف آب خوردن نیز گاهی بیشتر می‌شود و نباید از این بازار چشم‌پوشی کرد، ادامه داد: سودجویان هندی برای به دست گرفتن بازار کشورهای عربی، تولید گلاب سنتتیک در شیشه‌هایی مشابه شیشه‌های گلاب ما، این محصول را به قیمت ۹ درهم به فروش می‌رسانند، درحالی که قیمت گلاب واقعی ایران ۴۵ درهم است و تا آنجا که ممکن است، سعی کرده‌ایم جلوی این تقلبات را بگیریم و اجازه ورود آنها به بازار را ندهیم اما در این زمینه نیز تنها بوده‌ایم و هیچ‌گاه مسئولان اقتصادی کشور سعی نکرده‌اند از حق ضایع‌شده ما در سایر کشورها دفاع کنند.

وی با اشاره به وجود حجم زیادی از اسانس تقلبی در کشور اظهار کرد: عدم وجود گل کافی از دلایل عمده افزایش تقلب است.

اخبار

نرخ سود تسهیلات احداث گلخانه‌ها کاهش یافت

در نخستین جلسه ستاد عالی گلخانه‌های کشور که با حضور محمود حجتی، وزیر جهاد کشاورزی برگزار شد، ضمن بررسی وضعیت گلخانه‌ها و روند طرح‌های متقاضیان گلخانه‌ها مقرر شد در راستای کاهش نرخ سود تسهیلات بانکی و تجهیز منابع اعتباری گلخانه‌ها به‌ویژه در بانک کشاورزی، تسهیلات پرداختی به متقاضیان احداث و توسعه گلخانه‌ها با تلفیق منابع صندوق توسعه ملی و منابع داخلی بانک کشاورزی صورت گیرد.

براساس تصمیم ستاد عالی گلخانه‌های کشور، واگذاری قطعات و سازوکارها تمهید خواهد شد و هزینه‌هایی که شرکت شهرک‌های کشاورزی انجام داده‌اند به صورت قسطی از مجریان اخذ می‌شوند و هزینه‌های قبلی اجرای زیرساخت‌های مجتمع گلخانه‌ای در سر جمع هزینه‌ها لحاظ نمی‌شود. ایجاد تقاضا توسط سازمان‌های جهاد کشاورزی و هدایت و راهنمایی متقاضیان احداث گلخانه‌ها برای آنکه گلخانه‌ها در مناطق مناسب و مستعد از نظر پارامترهای اقلیمی، دسترسی به بازارهای عمده فروش یا مصرف و دسترسی به امکانات زیربنایی به‌ویژه امکان تامین سوخت گاز طبیعی از تاکیدات این جلسه بود. گفتنی است در این جلسه، بخشنده معاون امور برنامه‌ریزی و اقتصادی، طهماسبی معاون امور باغبانی، فتاح‌الجنان مشاور وزیر جهاد کشاورزی و مدیرکل دفتر هماهنگی امور استان‌ها، رئیس سازمان نظام مهندسی کشاورزی و منابع طبیعی کشور و تنی چند از مدیران دفاتر و سازمان‌ها حضور داشتند.

صنایع لبنی افزایش قیمت خرید شیر خام را پذیرفتند

رئیس هیات‌مدیره انجمن صنفی گاوداران با بیان اینکه صنایع لبنی افزایش ۱۰۰ تومانی قیمت خرید شیر خام را پذیرفته‌اند، گفت: اما هنوز این افزایش قیمت در صورتحساب خرید شیر خام اعمال نشده است. به گزارش فارس، سیداحمد مقدسی، رئیس هیات‌مدیره انجمن صنفی گاوداران درباره نتیجه افزایش قیمت خرید شیر خام توسط صنایع لبنی گفت: صنایع لبنی با افزایش ۱۰۰ تومانی قیمت خرید شیر خام موافقت کرده اما هنوز آن را اجرا نکرده بودند. مقدسی خاطرنشان کرد: بنابراین سازمان حمایت به آن دسته از کارخانه‌هایی که نسبت به افزایش قیمت خرید شیر خام متعهد شده بودند اما افزایش قیمت را اعمال نمی‌کردند، نامه نوشت و طی آن به کارخانه‌ها یادآور شد که اگر افزایش قیمت خرید شیر خام را اعمال نکنند، پرونده‌شان به سازمان تعزیرات حکومتی ارسال می‌شود. به گزارش فارس، به دنبال ابلاغیه سازمان حمایت از مصرف‌کنندگان و تولیدکنندگان مبنی بر افزایش ۶ درصدی قیمت محصولات پرمصرف لبنی شیر، ماست و پنیر از دی‌ماه سال جاری کارخانه‌ها مکلف شدند تا قیمت پایه خرید شیر خام را ۱۰۰ تومان افزایش دهند.

برخورد تعزیراتی با متخلفان فروش گندم

سرپرست معاونت بازرسی و رسیدگی به تخلفات سازمان حمایت با انتشار نامه‌ای درباره گران‌فروشی گندم وارداتی هشدار و وعده برخورد تعزیراتی را با شرکت‌های متخلف داد و قیمت متعارف هر کیلوگرم از این محصول را با درنظر گرفتن نرخ جهانی ۸۰۰ تا ۸۵۰ تومان دانست. به گزارش تسنیم، وحید منایی، معاون نظارت بر کالاهای سرمایه‌ای و خدمات و سرپرست معاونت بازرسی و رسیدگی به تخلفات سازمان حمایت با ارسال نامه‌ای به شرکت‌های وارداتی، به آنها درباره بالا رفتن قیمت گندم وارداتی در بازار، اخطار و وعده برخورد تعزیراتی داد. بنا بر این گزارش در متن این نامه آمده است «قیمت هر کیلوگرم گندم وارداتی باید ۸۰۰ تا ۸۵۰ تومان بر اساس قیمت جهانی باشد» درحالی که قیمت این محصول در حال حاضر در بازار مصرف با توجه به ممنوعیت ثبت سفارش تا هزار و ۱۰۰ تومان به فروش می‌رسد.

برخورد با صنوف متخلف و دخیل در امر قاچاق از سوی ستاد مبارزه با قاچاق کالا تشدید می‌شود

فروش میوه‌های قاچاق، سه برابر قیمت واقعی

قاچاق میوه‌های خوش آب‌ورنگ و یکدست خارجی مدت‌هاست که بلای جان کشاورزان و باغداران ایرانی شده است. کشاورزان و باغدارانی که میوه‌های آنها آنقدر روی درختان باقی می‌ماند تا می‌گندد و درنهایت هم جای خالی میوه‌های ایرانی در سبد خرید مردم را میوه‌های تروتمیز و گران خارجی پر می‌کند.

میوه‌هایی که به روایت خریداران‌شان عطر و طعم ندارند اما ظاهر خوبی دارند و برای مهمانی‌ها مناسب هستند. به این ترتیب است که جیب قاچاقچیان میوه روزبه‌روز پربارتر می‌شود.

رئیس اتحادیه فروشندگان میوه و سبزی در این‌باره گفت: کنترل دو مرز چابهار و بندر شهید رجایی برای جلوگیری از قاچاق میوه و سبزی کفایت می‌کند.

حسین مهاجران، رئیس اتحادیه فروشندگان میوه و سبزی درباره تشدید برخورد با صنوف متخلف و دخیل در امر قاچاق از سوی ستاد مبارزه با قاچاق کالا و ارز گفت: اتحادیه فروشندگان میوه و سبزی به تمامی واحدهای صنفی در این مورد اطلاع‌رسانی کرده و اخطارهای لازم را داده است.

وی ضمن اشاره به جلسه اخیر در وزارت صنعت، معدن و تجارت در این زمینه گفت: در جلسه‌ای که چند روز قبل در وزارت صنعت، معدن و تجارت داشتیم، به ما اعلام شد که دستورالعمل مربوطه از سوی خود مسئولان به واحدهای صنفی ابلاغ می‌شود.

تشخیص کالاهای قاچاق توسط صنف فروشندگان میوه و سبزی

رئیس اتحادیه فروشندگان میوه و سبزی درباره چگونگی تشخیص کالاهای قاچاق توسط صنف فروشندگان میوه و سبزی اظهار داشت: کالاهای وارداتی و قاچاق از نظر بسته‌بندی و رنگ‌آمیزی با کالاهای داخلی متفاوت هستند بنابراین تشخیص کالاهای قاچاق سخت نیست و می‌توان میوه‌های قاچاق را تشخیص داد که هم‌اکنون می‌توان گفت که لیموترش پاکستانی، انگور سیاه و شاه‌بلوط که در بازار وجود دارند، همگی به‌صورت قاچاق وارد کشور شده‌اند.

وی ادامه داد: میوه‌های قاچاق را در سردخانه باغ‌های تهران قرار می‌دهند و سپس با وانت به میدان می‌آورند و پس از معامله خریدار و فروشنده، در مغازه‌ها رویت می‌شود.

مهاجران درباره برخورد با صنوف متخلف و دخیل در امر قاچاق گفت: اگر دلسوز این مملکت هستیم، نباید اجازه خروج ارز از مملکت را بدهیم.

وی ضمن بیان این مطلب که واردات کالاهای قاچاق به کشور وسعت قابل توجهی گرفته است، افزود: درست است که موز داخلی ما در حد آب‌گیری است اما مگر چه می‌شود که موز نخوریم؟

رئیس اتحادیه فروشندگان میوه و سبزی با تاکید بر جلوگیری از واردات کالای قاچاق به کشور گفت: هر کسی کالاهای قاچاق وارد یا عرضه می‌کند، به این مملکت خیانت می‌کند حالا دیگر فرقی ندارد که خریدار یا عرضه‌کننده باشد یا اینکه حمل‌کننده و وارد کننده یا کشاورز.

وی با بیان این نکته که کنترل دو مرز برای جلوگیری از قاچاق میوه و سبزی کفایت می‌کند، تصریح کرد: میوه و سبزی‌های قاچاق با تریلی از مرز بازارچه‌های مرزی در چابهار و از بندر شهید رجایی وارد کشور شده و در سراسر کشور پخش می‌شوند.

میوه قاچاق با تریلی ۱۸ چرخ و از مبادی آسفالته وارد کشور می‌شود

رئیس اتحادیه بارفروشان نیز ضمن اعلام اینکه قیمت میوه‌های قاچاق سه برابر قیمت واقعی است، گفت: میوه‌ها را با تریلی ۱۸ چرخه و از مبادی آسفالته به کشور وارد می‌کنند.

سید محسن محمودی درباره تشدید برخورد با صنوف متخلف و دخیل در امر قاچاق اظهار داشت: اتحادیه بارفروشان پیش از این اطلاعیه‌ای را به واحدهای صنفی مبنی بر تشدید برخورد با صنوف متخلف و دخیل در امر قاچاق صادر کرده است اما در جلسه اخیر وزارت صنعت، معدن و تجارت قرار بر این شد که اطلاعیه دیگری نیز از سوی مسئولان مربوطه تنظیم شود و برای ابلاغ به واحدهای صنفی در اختیار اتحادیه قرار بگیرد.

وی درباره میزان میوه‌های قاچاق در بازار گفت: در حال حاضر به‌جز موز، نارگیل، آناناس و زنجبیل که به‌صورت قانونی وارد کشور می‌شوند، واردات مابقی اقلام میوه، ممنوع است و در حکم قاچاق محسوب می‌شود.

رئیس اتحادیه بارفروشان درباره برخورد با قاچاقچیان میوه و تره‌بار اظهار داشت: می‌توان جلوی قاچاق میوه را گرفت چون میوه‌ها از راه کوه و کمر و غار وارد کشور نمی‌شوند بلکه با تریلی ۱۸ چرخه و از مبادی آسفالته به کشور می‌آیند.

وی ادامه داد: وزیر جهاد کشاورزی که فهرست ارقام ممنوعه میوه را اعلام کردند، خودشان باید پیگیر و معترض به واردات و قاچاق میوه‌های ممنوعه باشند.

محمودی با تاکید بر جلوگیری از واردات کالاهای قاچاق در مبادی ورودی کالا تصریح کرد: اگر نیاز به واردات کالا داریم و کمبودی احساس می‌شود، باید واردات آن کالاها از مبادی قانونی صورت پذیرد.

وی ضمن بیان این نکته که قیمت میوه‌های قاچاق بیش از سه برابر قیمت واقعی است، گفت: اگر سال گذشته اجازه داده بودند که پرتقال‌ها از مبادی قانونی وارد کشور شود، قیمت پرتقال‌ها در میدان بیشتر از ۴ هزار تومان نبود اما چون پرتقال‌ها از راه قاچاق وارد کشور شد، از اول تا آخر فصل ۹ هزار تومان فروختند و مصرف‌کنندگان گران‌تر از همیشه خریدند.

گران بودن قیمت، فرصت یک بار چشیدن طعم میوه‌ها را نمی‌دهد

نایب‌رئیس اتحادیه باغداران نیز گفت: «در حال حاضر هر کیلوگرم میوه‌های نوبرانه قاچاق همچون گیلاس به قیمت ۱۲۰ هزار تومان، انگور شیلی ۳۵ هزار تومان، سیب فرانسوی ۱۸ هزار تومان، شبرنگ و هلو ۲۵ هزار تومان در میادین میوه و تره‌بار به فروش می‌رسد.»

مجتبی شادلو افزود: تنوع این میوه‌ها و توزیع آنها در بازار به‌گونه‌ایست که در مغازه‌های مرکز شهر نیز برخی از اقلام آنها را می‌توان دید، میوه‌هایی که البته به دلیل گران بودن قیمت‌شان، برخی از مردم حتی فرصت یک بار چشیدن طعم آن را نیز ندارند و حتی برخی نام آنها را نیز نمی‌دانند. در این راستا به‌نظر می‌رسد که دوباره جذابیت برای فروشندگان این میوه‌ها در بازار به‌وجود آمده است که آنها به سمت خرید این میوه‌ها و فروش آنها در بازار رفته‌اند.

پاملو ترکیه‌ای، سیب فرانسوی، سیب ترکیه‌ای، سیب شیلی، پرتقال مصری، توت‌فرنگی ترکیه، شلیل و آلوی چینی، لیموترش ترکیه، سیر چینی، آناناس آفریقایی و هندی، شاه‌بلوط و زنجبیل چینی و گلابی شیلی میوه‌هایی هستند که امروزه در میدان بزرگ تره‌بار و بازارهای شمال تهران خودنمایی می‌کنند، در محل مناسبی از میدان و بازار جا خوش کرده و قیمت بالاتری دارند اگرچه بسیارشان طعم و مزه مناسبی ندارند اما مورد اقبال برخی خریداران هستند.

ورود چنین میوه‌هایی به کشور بازارهای داخلی را قبضه کرده است و سود کلان واردات آن به جیب تعداد معدودی که شاید به انگشتان دست هم نمی‌رسد می‌رود، از سوی دیگر ذائقه مردم هم با چنین میوه‌هایی سازگار نیست و شاید تنها یکی دو درصد مردم قادرند این میوه‌های گران قیمت را که هر عدد آن ۱۰ هزار تومان در بازار به فروش می‌رسد، خریداری کنند و آن هم نه به‌دلیل طعم و مزه که صرفا به‌دلیل پز دادن رنگارنگی سفره با میوه‌های خارجی گران قیمت.

البته درباره سایر میوه‌ها همین طور است و طعم آنها جز به کام عده‌ای معدود شیرین نشده است. ورود چنین میوه‌هایی که معمولا به‌صورت مافیایی وارد کشور شده، باوجود اینکه بعضا اعلام می‌شود، به‌دلیل پرداخت عوارض سنگین برای واردکنندگانش صرفه اقتصادی ندارند اما دقیقا این عوارض از خود مردم گرفته می‌شود و دقیقا برای واردکننده هم صرف می‌کند. زمانی که هیچ نظارتی بر بازار نیست و واردکننده و فروشنده به هر قیمتی که توانستند، می‌فروشند، درحقیقت تنها این مردم هستند که در هر حالتی متضرر می‌شوند و حتی عوارض بالای واردکنندگان را پرداخت می‌کنند.

رئیس اتحادیه هتلداران تهران در گفتگو با «کسب‌وکار» از ثبات قیمت هتل‌ها برای ایام نوروز خبر داد

فعالیت هتل‌ها با ۵۰ درصد ظرفیت

تا ایام تعطیلات عید نوروز زمان زیادی باقی نمانده است و کسانی که قصد مسافرت دارند، باید هتل‌ها را از هم‌اکنون رزرو کنند.

انتخاب هتل مناسب همیشه یکی از مهم‌ترین دغدغه‌ها در طول سفر بوده است؛ چه به تنهایی و برای کار سفر کنید، چه با اعضای خانواده و به قصد تفریح، آسودگی در طول اقامت شبانه از اهمیت بالایی برخوردار است.

رئیس اتحادیه هتلداران تهران از ثبات قیمت هتل‌ها برای ایام نوروز خبر داد و به «کسب‌وکار» گفت: برخی هتل‌ها در استان‌هایی که با گردشگر زیاد مواجه هستند، در آستانه عید نوروز نیمی از ظرفیت‌شان رزرو شده و نیم دیگر ظرفیت هنوز خالی است.

محمدعلی فرخ‌مهر اظهار کرد: در دولت جدید بنا بود امور قیمت‌گذاری به بخش خصوصی واگذار شود اما در حال حاضر سازمان میراث فرهنگی در قیمت‌گذاری هتل‌ها تصمیم‌گیری می‌کند، درصورتی که اتحادیه باید در این زمینه وارد شود. هتل‌هایی که در استان تهران استانداردشان را گرفته‌اند، نرخ هتل‌شان را تعیین کرده در اختیار اتحادیه استان می‌گذارند و اتحادیه این نرخ‌ها را تایید خواهد کرد نه هیچ ارگان یا سازمان دیگری چراکه اتحادیه قانون و آیین‌نامه دارد و انتظار داریم که به‌صورت منسجم و هم زمان این اتفاق در اتحادیه‌های استان‌های سراسر کشور نیز روی دهد. وی افزود: راه دیگر این است که اتحادیه‌های هتلداران نرخ ندهند مشروط بر اینکه سازمان میراث فرهنگی و گردشگری با کار کارشناسی دقیق نرخ را اعلام کند؛ چیزی که تا این زمان اتفاق افتاده است.

وی ادامه داد: نرخ‌ها به‌صورت تکلیفی از سوی سازمان میراث فرهنگی و گردشگری اعلام می‌شود و این در حالیست که تشکل‌ها باید به این موضوع وارد شوند.

فرخ‌مهر با بیان اینکه در همه جای دنیا نرخ‌گذاری براساس عرضه و تقاضا صورت می‌گیرد، گفت: در زمان‌های افزایش تقاضا و غیر از آن، نرخ‌گذاری باید متفاوت باشد.

رئیس اتحادیه هتل‌ها و هتل آپارتمان‌های استان تهران تصریح کرد: با همه این مباحث، امیدوارم هر وقت صحبت از نظارت حاکمیت می‌شود، به‌جای ایجاد چالش آن هم در زمانی که هنوز شهد شیرینی توافق برجام و پساتحریم به کام ننشسته، قابلیت هموارسازی راه باشد، نه اینکه نهادهای حاکمیتی به‌گونه‌ای برخورد کنند که یاس و ناامیدی ایجاد کنند.

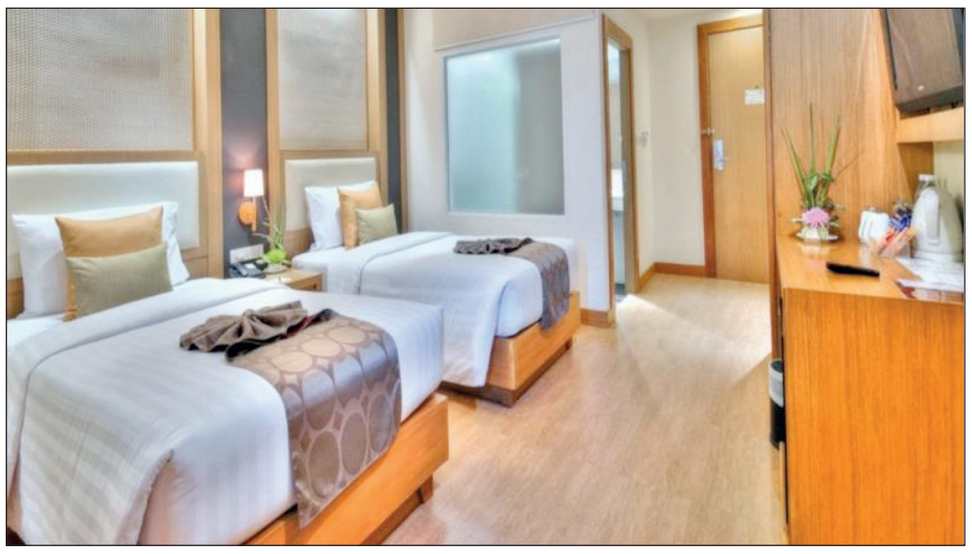

گذر از اقتصاد تک‌محصولی با توجه به گردشگری

فرخ‌مهر ادامه داد: گذر از اقتصاد تک‌محصولی (نفت و منابع زیرزمینی) با هموارسازی راه بر توسعه صنعت گردشگری است و براساس فرموده مقام معظم رهبری درباره اقتصاد مقاومتی، صنعت گردشگری پایدارترین موضوع در این حوزه بوده که متاسفانه به فراموشی سپرده شده است. به گفته وی، تفسیرهای جدید با زیرپا گذاشتن اصل ۴۴ و کاهش تصدی‌گری مطرح می‌شود و برای هموار کردن حضور بخش خصوصی به‌جای دولتی کردن، تفسیر دیگری مطرح می‌کنند که اینگونه نشان داده می‌شود.

فرخ‌مهر با تاکید بر اهمیت توجه به صنعت گردشگری و لزوم حمایت از فعالان این عرصه به‌ویژه هتلداران، تصریح کرد: پایداری یک حرکت اقتصادی و حضور سرمایه‌گذار و پیوستگی آن، فقط با ثبات در تصمیم و قوانین و آیین‌نامه‌ها ایجاد می‌شود و چنانچه وضع به همین منوال پیش رود، همان‌گونه که در برنامه پنجم توسعه، صنعت گردشگری از مصوبات برنامه ناکام ماند، برنامه ششم توسعه نیز با دیدگاه غیرکارشناسانه‌ای که هم‌اکنون در تنظیم اولیه آن دیده شده، در اجرا نیز باوجود منویات مقام معظم رهبری، بی‌بهره خواهد ماند.

هتلداری ارائه خدمات است نه تولید

وی کمبود هتل خوب در کشور را نتیجه برنامه‌ریزی‌های غلط در این زمینه خواند و اظهار کرد: مسئله این است که همه برنامه‌های خوب کشوری در طول زمان دنبال نمی‌شوند و با تغییر مدیران شاهد تغییر روند برنامه‌ها هستیم. همین سلیقه‌ای عمل کردن مدیران سبب شده که سرمایه‌گذاری در این بخش کم‌رنگ شود. بدیهی است که ما در کشور هتل خوب کم داریم زیرا مصوباتی که باید اجرایی شود، فراموش شده و امنیت سرمایه‌گذاری از بین رفته است.

فرخ‌مهر با اشاره به سود سنگین وام‌های دولتی بیان کرد: حمایت از بخش خصوصی به چه معنایی است وقتی سود وام من از اصل بازپرداخت آن بیشتر است؟

رئیس جامعه هتلداران تهران تصریح کرد: میراث فرهنگی باید اقدامات و قیمت‌گذاری‌ها را کارشناسی کند. ما به عنوان مجمع هتلداران پیشنهاد می‌کنیم که ۵ هتل از یک تا ۵ ستاره را با هم بررسی کنیم. بدون توجه به سرمایه‌گذاری اولیه صرفا هزینه‌های این ۵ هتل بررسی شود تا ببینیم سود دریافتی منصفانه هست یا نه؟

فرخ‌مهر، دولت را مسئول مدیریت دانست و گفت: دولت باید مدیریت کرده نه اینکه ایجاد تنش کند. هتلداری ارائه خدمات است نه تولید. ما نمی‌توانیم یک اتاق را در طول یک شب دو بار به فروش برسانیم. روزی که گذشت و اتاق خالی بود برای ما ضرر بدون بازگشت است این در حالیست که استهلاک اقلام هتل نیز باید مدنظر قرار گیرد.

وی با اشاره به رشد خانه‌های استیجاری اظهار کرد: چرا دولت برای خانه‌های استیجاری و خانه مسافرها حساسیت به خرج نمی‌دهد و صرفا با هتلداری که کارآفرین است، برخورد می‌کند؟

۵۰ درصد ظرفیت هتل‌ها برای نوروز رزرو نشده است

رئیس اتحادیه هتلداران تهران همچنین درباره قیمت هتل‌ها در ایام عید نیز گفت: تا جایی که بنده اطلاع دارم، امسال در قیمت هتل‌ها در استان‌های پرتقاضا مثل خراسان‌رضوی، اصفهان، گیلان و مازندران تغییری نخواهیم داشت و برخی هتل‌ها در استان‌هایی که با گردشگر زیاد مواجه هستند، در آستانه عید نوروز همچنان با ۵۰ درصد ظرفیت خود کار می‌کنند و فعلا ۵۰ درصد ظرفیت هتل‌ها برای نوروز رزرو نشده است.

وی در عین‌حال با بیان اینکه آموزش‌وپرورش در ایام نوروز با توجه به افزایش میزان تقاضا اقدام به اجاره کلاس‌های مدارس به فرهنگیان می‌کند، گفت: آموزش‌وپرورش کلاس‌ها را در سال جاری علاوه بر فرهنگیان به دیگر مشاغل و حتی مشاغل آزاد نیز براساس نرخ‌گذاری‌های متفاوت اجاره می‌دهد.

فرخ‌مهر ادامه داد: در ایام نوروز فضاهایی توسط آموزش‌وپرورش برای چادر زدن به گردشگران اجاره داده می‌شود که آن هم نرخ‌های متفاوتی دارد و برخی خانه‌های استیجاری و ویلاها نیز توسط املاک اجاره داده می‌شوند. رئیس اتحادیه هتلداران تهران در بخشی از سخنان خود با بیان اینکه در کشور ما هتلداری مفهوم واقعی ندارد، تاکید کرد: ما در حال حذف شدن هستیم و اتحادیه ما که ۵۰ نفر نیروی انسانی داشت، قرار است ۴۵ نفر را تعدیل و با ۵ نفر فعالیت کند.

وی همچنین اظهار کرد: از یکم تا ۱۵ فروردین‌ماه براساس ابلاغیه اتحادیه به هتل‌های تهران برای گردشگران داخلی و خارجی ۴۰ درصد تخفیف درنظر گرفته می‌شود که هتل‌ها می‌توانند این میزان را بنا به اختیار خود بیشتر کنند.

ضرورت تقویت تولید داخلی و صادرات در کشور

سجاد شاکر، نماینده اتاق اصناف ایران در استان آذربایجان‌غربی شهرستان سلماس گفت: صادرات نماد تفکر و پتانسیل تولید و اشتغال یک جامعه محسوب می‌شود که با اهمیت به توسعه تولید داخلی باید به آن دست یافت.

سجاد شاکر افزود: توسعه صادرات افزایش درآمد و اشتغال را به همراه دارد و باید برای تحقق این موضوع از اقتصاد تک‌محصولی رهایی پیدا کرد که ایجاد تنوع در درآمدهای ارزی از جمله راهکارهاست. وی تصریح کرد: خوشبختانه امروز کشور از بنادر، ناوگان و نیروی انسانی توانمند در امر صادرات برخوردار است و باید از این پتانسیل بهره برد و گام‌های موثرتری را برای تقویت تولید داخلی و صادرات آن برداشت. شاکر افزود: از جمله عواملی که باعث افزایش صادرات می‌شود، می‌توان به معافیت‌های مالیاتی، اعطای تسهیلات، رفع مشکلات گمرکی و سیاست‌های حمایتی دولت از صادرکنندگان و سرمایه‌گذاران اشاره کرد، همچنین با ارتقای کیفی بسته‌بندی محصولات و معرفی یک برند مخصوص در بازار و افزایش کیفیت کالاها نسبت به کالای مشابه خارجی می‌توان جهش صادراتی داشت. وی تاکید کرد: از طرفی وجود قوانین محدودکننده برای واردات پیامدهای منفی را برای اقتصاد کشور در پی دارد که می‌توان به شکل‌گیری اقتصاد زیرزمینی و قاچاق کالا که تبعات آن ضربات سنگینی را به بدنه تولید داخلی وارد می‌کند، اشاره کرد. شاکر تصریح کرد: یکی از عوامل موثر بر صادرات و واردات نرخ ارز است و سیاست‌گذاری‌های نرخ ارز، برای توسعه هرچه بیشتر صادرات و واردات و تاثیرگذاری آن ضرورتی انکارناپذیر است. وی افزود: برای رسیدن به اهداف کشور در صادرات غیرنفتی با بررسی دقیق فرصت‌ها و تهدیدهای پیش‌روی اقتصاد ایران به‌ویژه در حوزه جهانی شدن می‌توان به رفع محدودیت‌ها و ضعف‌های موجود در زیرساخت‌های اقتصادی کشور مرتبط با صادرات پرداخت.

اخبار

ثبات قیمت مرغ

رئیس اتحادیه فروشندگان پرنده و ماهی با بیان اینکه کاهش قیمت تخم‌مرغ در دو هفته اخیر به‌دلیل کاهش صادرات آن به عراق است، گفت: البته قیمت این محصول در حال حاضر منطقی است چون در مقطعی به دلیل افزایش صادرات، قیمتش به صورت کاذب بالا رفته بود.

مهدی یوسف‌خانی اظهار کرد: در دو هفته اخیر شاهد کاهش قیمت تخم‌مرغ هستیم و در حال حاضر هر کیلوگرم تخم‌مرغ به قیمت ۵۰۰۰ تومان عرضه می‌شود که با توجه به اینکه فروش تخم‌مرغ ترکیه به عراق افزایش یافته، خرید آنها از ما کمتر شده است. وی با بیان اینکه قیمت هر کیلوگرم تخم‌مرغ در چند هفته گذشته به ۶۵۰۰ تومان افزایش یافته بود، افزود: این افزایش قیمت، کاذب بود و در حال حاضر با این کاهش قیمت نیز تولیدکنندگان متضرر نشده و سود خود را می‌برند.

یوسف‌خانی همچنین با اشاره به بازار مرغ گفت: قیمت مرغ در سه روز اخیر حدود ۲۰۰ تومان افزایش یافته است که البته تا چند روز آینده دوباره حدود ۲۰۰ تومان کاهش خواهد یافت. رئیس اتحادیه فروشندگان پرنده و ماهی در عین‌حال بیان کرد: قیمت هر کیلوگرم مرغ در خرده‌فروشی‌ها ۶۲۰۰ تومان و قیمت عمده آن ۵۷۰۰ تومان است. هر کیلوگرم مرغ زنده نیز ۴۰۰۰ تومان عرضه می‌شود. به گفته وی، قیمت هر کیلوگرم مرغ تا پایان سال جاری حدود ۶۰۰۰ تومان خواهد بود و نوسانی ندارد.

تعیین مالیات‌های سنگین برای اصناف

رئیس اتاق اصناف شهرکرد گفت: تعیین مالیات‌های سنگین اصناف را وادار به استفاده از صندوق مکانیزه فروش کرد.

نجف کریمی درباره نصب و اجرای صندوق مکانیزه فروش در واحدهای صنفی شهرکرد گفت: ۷۰ درصد از صنوف شهرکرد دارای صندوق مکانیزه فروش هستند و از این طرح به‌طور چشمگیری استقبال کردند اما برخی کسبه به‌دلیل کهولت سن توانایی کار با صندوق مکانیزه فروش را ندارند.

وی افزود: هم‌اکنون مشکل خاصی از حیث اجرای قانون صندوق‌های مکانیزه فروش وجود ندارد و صنوف به امید حل‌وفصل چالش‌های مالیاتی به‌سوی اجرای قانون رفتند. رئیس اتاق اصناف شهرکرد ضمن اشاره به تعیین مالیات‌های سنگین برای اصناف، تصریح کرد: تعیین مالیات علی‌الراس اصناف را وادار کرد تا از صندوق مکانیزه فروش استفاده کنند.

وی در ادامه بر فرهنگ‌سازی و آموزش صنوف درباره نصب و استفاده از صندوق مکانیزه فروش تاکید کرد و گفت: متاسفانه صنوف دوره آموزش و عملی برای استفاده از صندوق فروش ندیده‌اند در حالی که اصل بر این است که پیش از اجرای چنین طرح‌هایی، آموزش کافی به صنوف داده شود تا درک بهتری از اجرای قانون حاصل شود.

ضرورت ارائه نرم‌افزار فروش به‌صورت رایگان

دبیر اتاق اصناف ایلام گفت: صنف لوازم خانگی و طلافروشان ایلام از نصب صندوق مکانیزه فروش در واحدهای صنفی خود استقبال قابل توجهی کردند.

بهروز بلوچیان ضمن اشاره به اینکه ۲۹ اتحادیه مشمول استفاده از صندوق مکانیزه فروش شدند، اظهار داشت: برخی از صنوف از نصب صندوق مکانیزه فروش در واحدهای خود سرباز می‌زنند و باوجود تعیین جریمه از سوی سازمان مالیاتی باز هم حاضر نیستند که سیستم صندوق فروش را برقرار کنند. بلوچیان با بیان اینکه درمجموع ۵۰ درصد صنوف در ایلام مجهز به صندوق مکانیزه فروش شدند، افزود: صنف لوازم خانگی و طلافروشان ایلام از نصب صندوق فروش در واحدهای صنفی خود استقبال قابل توجهی کردند.

دبیر اتاق اصناف ایلام متذکر شد: قرار بود که سازمان امور مالیاتی نرم‌افزار فروش را هم به‌صورت رایگان در اختیار صنوف بگذارد اما متاسفانه هنوز این مساله اجرایی نشده است.

وی درباره استقبال نکردن صنوف ایلام از صندوق مکانیزه فروش گفت: تفکر صنوفی که فروش و درآمد بالایی دارند؛ این است که با نصب صندوق مکانیزه فروش ضرر می‌کنند و با نصب نکردن صندوق مکانیزه فروش نوعی فرار مالیاتی را درپیش گرفتند.

بلوچیان در عین‌حال به این نکته اشاره کرد که برنامه صندوق مکانیزه فروش به‌خوبی مورد مطالعه و کارشناسی قرار نگرفته است و بهتر بود در ابتدا صنوف توانمند مشمول استفاده از صندوق مکانیزه فروش می‌شدند.

WWW.KASBOKARNEWS.IR

نامه به سردبیر

روزنامه «کسب و کار» جهت طرح مسائل و مشکلات خوانندگان محترم، ستونی را با عنوان نامه به سردبیر راه‌اندازی کرده است. از این‌رو شما خواننده محترم می‌توانید از طریق ارسال نامه به پست الکترونیکی newskasbokar@gmail.com یا تماس با تلفن ۸۸۲۵۳۴۲۸ صدای خود را به گوش مسئولان برسانید.

مهارت

۱۰ فرمان کارآفرینی

کارآفرینی مقوله‌ای است که با شعار و نمایش و حتی گام‌های نااستوار و بی‌هدف جلو نمی‌رود.

برای دست یافتن به کارآفرینی واقعی باید به اصولی معتقد بود. اصولی که حتی دانستن آنها کافی نیست و تا زمانی که این اصول به اعتقاد و عمل تبدیل نشود، هنوز نشانی از توسعه و آفرینش را باخود نخواهند داشت.

۱ - هر روز با اشتیاق در محل کار خود حاضر شوید.
۲ - بر هر دستوری که هدفش توقف آرمان شماست، پیش دستی کنید.
۳ - هر کاری را که برای تکمیل پروژه تان لازم است- بدون توجه به شرح شغل خود- انجام دهید.
۴ - افرادی را برای کمک به خود پیدا کنید.
۵ - درباره افرادی که انتخاب می کنید از شهود خود کمک بگیرید و فقط با بهترین‌ها کار کنید.
۶ - تا جایی که می‌توانید پنهان کاری کنید؛ جنجال و تبلیغات، سازو کارهای امن را به خطر می‌اندازد.
۷ - هیچ‌وقت روی یک مسابقه شرط‌بندی نکنید، مگر آنکه خودتان گرداننده‌اش باشید.
۸ - به یاد داشته باشید درخواست بخشش آسان‌تر از درخواست اجازه است.
۹ - در اهداف خود ثابت قدم بوده و وفادار بمانید اما درباره تحقق آن اهداف واقع گرا باشید.
۱۰ - حامیان خود را گرامی بدارید.

راهکار

کسب‌وکار اینترنتی موفق

کسب‌وکار اینترنتی به فروش محصولات یا خدمات در اینترنت گفته می‌شود. امروزه بیش از ۹۰۰ میلیون نفر در دنیا از اینترنت استفاده می‌کنند و ۶۹ درصد از این جمعیت، در طول ۹۰ روز، دست کم یک خرید از اینترنت داشته‌اند.

نباید این مساله را فراموش کرد که یک وب‌سایت اینترنتی، تنها برای فروش محصول یا خدمات به کار نمی‌رود، بلکه می‌تواند نقش‌ها و کارکردهای مختلفی داشته باشد.

آیا تا به حال با خود فکر کرده‌اید که چرا تجارت و کسب‌وکار خود را اینترنتی می‌کنیم؟

۱ - تجارت شما ۲۴ ساعت در روز بدون توقف زمان فعالیت خواهد کرد.
۲ - کاهش هزینه‌های نیروی انسانی.
۳ - حضور در اینترنت و کسب سهام بازار.
۴ - جذب مشتریان بالقوه و ناپایدار.
۵ - افزایش توان رقابتی.
۶ - مهم‌تر از همه دسترسی به مخاطبان و مشتریان طبقه‌بندی شده و هدفمند.

چرا بسیاری در کسب‌وکار اینترنتی خود موفق بوده‌اند؟

اینترنت رسانه‌ای بسیار بزرگ است که به وسیله آن همه افراد می‌توانند هر تصویری که از خودشان می‌خواهند در ذهن مردم و مخاطبان ایجاد کنند.

در کسب‌وکار اینترنتی مهم نیست که شما چند سال سن دارید، اصلا مهم نیست که شما چقدر سرمایه دارید، در کسب‌وکار اینترنتی مهم نیست که شما در کجای این کره خاکی زندگی می‌کنید. یک کارآفرین به همراه ایده نو و خدماتی که برای مخاطبان جذاب باشد یکی از دلایل موفقیت در کسب‌وکار است. ایجاد کسب‌وکار اینترنتی همانند رفتن به یک سفر دور و دراز است، سفر به مکانی ناشناخته و مهم‌تر از آن سفری که حتی تجربه کسانی که از شما جلوتر هستند برای موفقیت شما کافی نیست. تنها راهنمای شما برای شروع این سفر یک نقشه است، یک نقشه‌ای که تا پایان این سفر راهنمای شما باشد و به شما کمک کند. نام این نقشه در کسب‌وکار اینترنتی (طرح تجاری Business Plan) است. طرح تجاری شامل بخش‌های زیر است:

۱ - چشم‌انداز (آغاز یک تجارت و کسب‌وکار با یک چشم‌انداز وسیع شروع می‌شود)
۲ - ماموریت (ماموریت منظور و قصد شما را از کسب‌وکار و تجارت شما مشخص می‌کند)
۳ - هدف (داشتن یک هدف خوب، به فعالیت‌های شما در تجارت معنی و جهت می‌دهد)
۴ - راهبرد (راهبرد، مسیرها را در جهت هدف‌های‌تان هدایت می‌کند)
۵ - برنامه (هر کسب‌وکاری برای موفقیت، برنامه می‌خواهد)

کارشناسان کسب‌وکار اینترنتی را به ۱۰ گروه عمده تقسیم کرد:

۱ - ایجاد اجتماعات آنلاین
۲ - خرید، فروش و حراج کالاهای مختلف
۳ - تبلیغات اینترنتی
۴ - ارائه خدمات تخصصی به دیگران
۵ - ایجاد امپراتوری اطلاعات، اخبار و آموزش
۶ - تهیه و ارائه نرم‌افزارهای مختلف
۷ - چند رسانه‌ای یا مالتی مدیا
۸ - پیوستن به شبکه‌های واسطه‌گری
۹ - خدمات مربوط به ایمیل
۱۰ - سرمایه‌گذاری مشترک

یکی از مشخصه‌های موفقیت وب‌سایت یا یک کسب‌وکار اینترنتی، ترافیک یا آمار بازدیدکننده آن وب‌سایت است. برای بررسی و تحلیل کسب‌وکارهای اینترنتی تمامی کشورها به‌ویژه ایران می‌توانید وب سایت معتبر www.Alexa.com در بخش Top Sites روی By Country کشور مورد نظر خود را انتخاب کنید. وب‌سایت الکسا ۵۰۰ وب‌سایت محبوب هر کشور را به‌صورت تحلیل روزانه و ماهانه به مخاطبان ارائه می‌کند. شما می‌توانید با مشاهده ۵۰۰ وب‌سایت محبوب ایرانیان، جایگاه تمامی کسب‌وکارهای اینترنتی را در ۱۰ گروه عمده خود قرار دهید.

نکته

۷ اصل اساسی بیل گیتس

بیل گیتس، بنیانگذار مایکروسافت که از وی به عنوان پدر فناوری کامپیوتری جهان نام می‌برند، نه تنها بیشترین تاثیر را در توسعه و رشد فناوری و به تبع آن تحولات شگرف هزاره سوم داشته که خود از رهگذر این رویدادها، به ثروتمندترین مرد دنیا مبدل شده است.

او در یک سخنرانی در یکی از دبیرستان‌های آمریکا، خطاب به دانش‌آموزان گفت که در دبیرستان خیلی چیزها را به دانش‌آموزان نمی‌آموزند. او ۷ اصل مهم را که دانش‌آموزان در دبیرستان فرا نمی‌گیرند، به‌شرح زیر نام برد:

اصل اول:
در زندگی، همه‌چیز عادلانه نیست، بهتر است با این حقیقت کنار بیایید.

اصل دوم:
دنیا برای عزت نفس شما اهمیتی قائل نیست. در این دنیا از شما انتظار می‌رود که قبل از آنکه نسبت به خودتان احساس خوبی داشته باشید، کار مثبتی انجام دهید.

اصل سوم:
پس از فارغ‌التحصیل شدن از دبیرستان و استخدام شدن، کسی به شما رقم فوق‌العاده زیادی پرداخت نخواهد کرد. به همین ترتیب، قبل از آنکه بتوانید به مقام معاون ارشد، با خودروی مجهز و تلفن همراه برسید، باید برای مقام و مزایایش زحمت بکشید.

اصل چهارم:
اگر فکر می‌کنید، آموزگارتان سختگیر است، سخت در اشتباه هستید. پس از استخدام شدن متوجه خواهید شد که رئیس شما خیلی سختگیرتر از آموزگارتان است چون امنیت شغلی آموزگارتان را ندارد.

اصل پنجم:
آشپزی در رستوران‌ها با غرور و شان شما تضاد ندارد. پدربزرگ‌های ما برای این کار اصطلاح دیگری داشتند، از نظر آنها این کار «یک فرصت» بود.

اصل ششم:
اگر در کارتان موفق نیستید، والدین خود را ملامت نکنید، از نالیدن دست بکشید و از اشتباهات خود درس بگیرید.

اصل هفتم:
قبل از آنکه شما متولد بشوید، والدین شما هم جوانان پرشوری بودند و به قدری که اکنون به نظر شما می‌رسد، ملال آور نبودند.

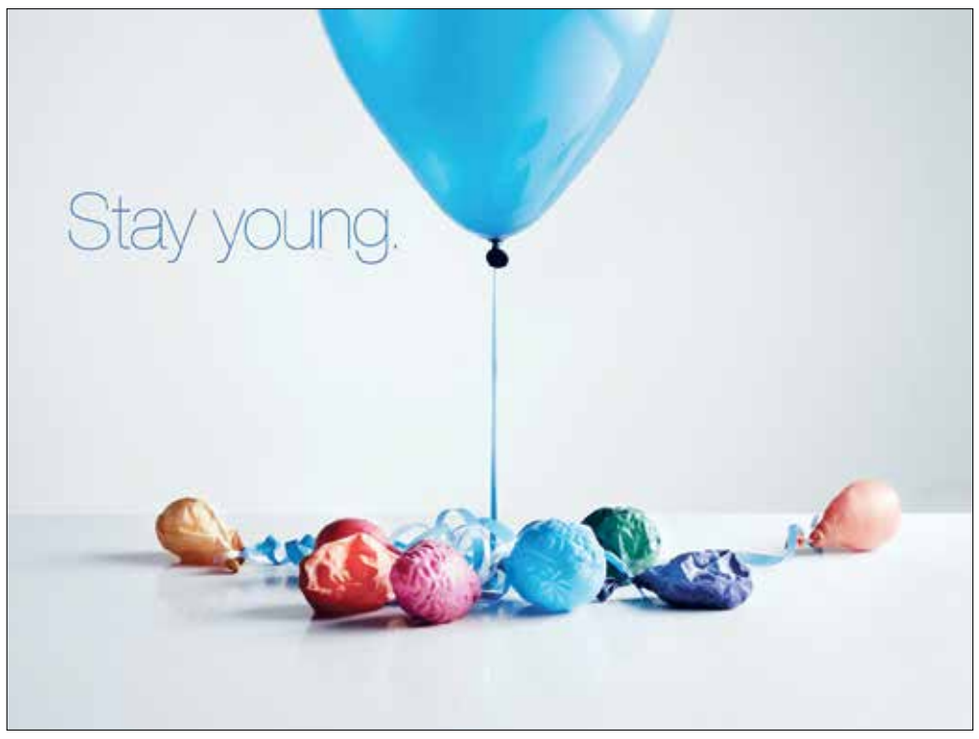

تبلیغات خلاق

اورژانس کسب و کار

برای مشتری نسخه خوب بپیچ

فروش صرف مزایای فوق‌العاده یک محصول تابه‌حال هیچ بازاریابی را ثروتمند نکرده است، در عوض باید دید که مشتری در کجاها صدمه دیده و سپس به او نشان داد که چگونه می‌توانیم درد او را درمان کنیم. از این رو فروش یعنی فرایند حرفه‌ای معاینه، عارضه‌یابی و تجویز نسخه درمانی و سپس ویزیت‌های دوره‌ای و تشکیل پرونده.

به‌طور کلی فروشندگان، محصولات و خدمات خود را از راه‌های مختلف به فروش می‌رسانند. البته برخی فروشندگان و چه بسا تعداد زیادی از آنها راه غلط را برمی‌گزینند که اتفاقا ساده‌ترین راه ممکن نیز همان است.

فروش ویژگی‌ها از جمله قدیمی‌ترین تکنیک‌های فروش است. اشکال این روش در آن است که قادر به برقراری روابط عاطفی با مشتری نیست. همانطور که می‌دانیم فروش فرایندی احساسی و انسانی است و به کارگیری روش‌های خشک و مکانیکی در فروش به روابط آسیب می‌زند. فروش فرایندی تعاملی و شبیه به خیابانی دوطرفه است. مشتری و فروشنده در فرایند فروش به عنوان همکار تلقی می‌شوند و فروشنده در دید مشتری باید مشاوری امین، صالح و دلسوز باشد. حال آنکه فروش ویژگی‌های یک محصول یا خدمت، جاده‌ای یکطرفه و فاقد پیوندهای احساسی با مشتری است و فروش را به امری سوداگرانه تبدیل می‌کند. برای درک چیستی فروش ویژگی‌ها به مثال‌های زیر توجه کنیم:

۱ - نمونه فروش ویژگی‌ها در یک سالن آرایش زیبایی: «در سالن ما می‌توانید ۱۸ نوع متفاوت از خدمات تقویت ریشه و پیاز مو را دریافت کنید، ضمن آنکه ۱۲ آرایشگر ماهر ما خدمات کوتاهی مو را به شما ارائه می‌دهند. ما می‌توانیم خدمات آرایشی و پیرایشی مربوط به مراسم‌های مختلف از جمله جشن‌های عروسی را نیز انجام دهیم.»

۲ - نمونه فروش ویژگی‌ها توسط یک فروشنده نرم‌افزارهای اداری: «ابزار جدید تولید شده توسط ما به اعضای تیم شما اجازه می‌دهد تنها با ۴ کلیک به چند ترابایت حافظه کدگذاری شده ایمن دسترسی یابند.»

۳ - نمونه فروش ویژگی‌ها توسط یک تولیدی لباس: «این تی‌شرت‌ها دست‌دوز هستند و از ۱۰۰ درصد پنبه خالص مصری بافته شده‌اند.»

آنچه که شما را از ثروتمند شدن باز می‌دارد

یک روزنامه‌نگار به نام ناپلئون هیل حدود ۸۰ سال پیش تصمیم گرفت کلید ثروتمندشدن را کشف کند.

او بیش از ۵۰۰ میلیارد در خودساخته را در طول یک برهه زمانی ۲۰ ساله مطالعه کرد و حاصل پژوهش او کتابی است به نام «فکر کنید و ثروتمند شوید.» این کتاب به حدی فوق‌العاده بود که تبدیل به یک الگوی تامین مالی شخصی برای همه دوره‌ها شد. این روزنامه‌نگار علاوه‌بر خلاصه کردن راز «ثروت‌سازی» در کتابش، ۳۰ «علت اصلی شکست» را آشکار کرد که مانع ثروتمندشدن خیلی از ما می‌شود. در این نوشتار ۱۹ علت آمده است که در دنیای امروز هم‌چنان کارایی دارد:

۱. نداشتن هدفی که به خوبی تعریف شده است

هیل می‌نویسد: «به موفقیت فردی که هدف اصلی یا هدف قطعی ندارد که آن را نشانه بگیرد، امیدی نیست.» اگر می‌خواهید ثروت بسازید، با تجسم کردن یک هدف پس‌انداز با میزان مشخص شروع کنید. سپس یک طرح مالی تدوین کنید و تعیین کنید دقیقا می‌خواهید پول را کجا هزینه کنید. هدف‌تان را تعیین کنید و آن را دنبال کنید.

۲. عدم جاه‌طلبی

شما باید بخواهید بالاتر از متوسط را هدف قرار دهید. هیل می‌گوید: «ما به آدمی که آنقدر بی‌تفاوت است که نمی‌خواهد در زندگیش پیشرفت کند و حاضر نیست بهایی برای آن بپردازد، هیچ امیدی نمی‌دهیم.» ثروت به سادگی ظاهر نمی‌شود. باید با تلاش و ممارست برای آن کار کنید. یک نقطه آغاز خوب این است که پول‌تان را سرمایه‌گذاری کنید (هرچه زودتر بهتر)، اجازه بدهید قدرت سود مضاعف ثروت‌تان را بسازد. این مستلزم صرف زمان یا تلاش زیاد نیست اما نیازمند اقدام از سوی شماست. باید بخواهید.

۳. درست به کار نبردن تحصیلات

یک مدرک دانشگاهی به تنهایی فایده‌ای ندارد. دانش فقط یک قدرت بالقوه است و تا زمانی که در زندگی درست به کار گرفته نشود، مفید نخواهد بود یا به ثروت عظیم منجر نخواهد شد. هیل تاکید می‌کند: «تحصیلات به معنی دانش خیلی زیاد نیست، بلکه دانش موثری است که همیشه به کار گرفته شود. آدم‌ها فقط به دلیل چیزهایی که می‌دانند، پول نمی‌گیرند، بلکه بیشتر برای کاری پول می‌گیرند که با دانسته‌های‌شان انجام می‌دهند.» این را به یک اولویت تبدیل کنید تا به‌طور مداوم چیزهای جدید یاد بگیرید و ذهن‌تان را به چالش بکشید. اینکه امروزه بسیاری از آدم‌های ثروتمند برای مطالعه حریص هستند، علت دارد. تحصیلات رسمی داشته باشید و آن را خارج از کلاس درس به کار بگیرید.

۴. فقدان انضباط شخصی

هیل می‌نویسد: «نظم از طریق خودکنترلی به دست می‌آید. این یعنی فرد باید همه ویژگی‌های بد را کنترل کند. شما قبل از اینکه بتوانید شرایط را کنترل کنید، باید اول بتوانید خودتان را کنترل کنید. اگر به نفس‌تان غلبه نکنید، نفس‌تان بر شما غلبه می‌کند.» وقتی صحبت از ثروتمندشدن است، اساسی‌ترین فرمول این است: بیشتر پس‌انداز کن، کمتر خرج کن. مفهوم این فرمول ساده است اما کمتر خرج کردن مستلزم انضباط است. اگر می‌خواهید ثروت‌اندوزی را یاد بگیرید، محرک‌های ولخرجی را تشخیص دهید و آنها را مهار کنید. مهارت خودکنترلی را بیاموزید.

۵. مراقبت نکردن از جسم‌تان

هیل می‌نویسد: «هیچ فردی نمی‌تواند بدون سلامتی از موفقیت عالی لذت ببرد.» تصادفی نیست که بسیاری از میلیاردرها در جدول زمانی‌شان وقتی را به ورزش اختصاص می‌دهند. اگر بر جسم‌تان مسلط نشده‌اید، خبر خوب این است علت بسیاری از بیماری‌ها، یعنی پرخوری، افکار منفی و ورزش نکردن، کاملا تحت تسلط شماست. اگر از نظر وقت تحت فشار هستید، ورزش‌هایی را امتحان کنید که می‌توانید در خانه انجام دهید. برای ورزش وقت بگذارید.

۶. به تعویق انداختن کارها

هیل به تعویق انداختن کارها را یکی از رایج‌ترین علت‌های شکست می‌داند: «بسیاری از ما در زندگی شکست می‌خوریم، چون منتظر «زمان مناسب» برای شروع کاری ارزنده هستیم. منتظر نباشید. این «زمان مناسب» هرگز فرا نمی‌رسد.» «از جایی که ایستاده‌اید، شروع کنید و با هر وسیله‌ای که در اختیار دارید کار کنید، وقتی جلو می‌روید، ابزار بهتری پیدا می‌کنید.» اگر می‌خواهید ثروت بسازید، امروز شروع کنید. یک کتاب تامین مالی شخصی بردارید، به پادپخش‌هایی درباره مدیریت پول گوش کنید، یک طرح مالی تدوین کنید، یا در طرح‌های بیمه بازنشستگی شرکت کنید. تلفن همراه‌تان را کنار بگذارید و یک کتاب تامین مالی شخصی بردارید. یک روزنامه‌نگار به نام ناپلئون هیل حدود ۸۰ سال پیش تصمیم گرفت کلید ثروتمندشدن را کشف کند. او زندگی بیش از ۵۰۰ میلیاردر ودساخته را در طول یک برهه زمانی ۲۰ ساله مطالعه کرد و حاصل پژوهش او کتابی است به نام «فکر کنید و ثروتمند شوید.» این کتاب به حدی فوق‌العاده بود که تبدیل به یک الگوی تامین مالی شخصی برای همه دوره‌ها شد. این روزنامه‌نگار علاوه‌بر خلاصه کردن راز «ثروت‌سازی» در کتابش، ۳۰ «علت اصلی شکست» را آشکار کرد که مانع ثروتمندشدن خیلی از ما می‌شود. در این نوشتار ۱۹ علت آمده است که در دنیای امروز همچنان کارایی دارد:

۷. عدم ممارست

هیل می‌نویسد: «بیشتر ما «آغازگری» خوب اما «تمام‌کننده‌ای» بد هستیم. آدم‌ها آماده هستند تا با نخستین نشانه شکست جا بزنند.

تا وقتی چیزی را که می‌خواهید به دست نیاورده‌اید، متوقف نشوید. بیشتر آدم‌های موفق معمولا با شکست دست و پنجه نرم و بر آن غلبه کرده‌اند. مارک کوبان میلیاردر به بیزینس اینسایدر گفت: «من یاد گرفته‌ام مهم نیست چند بار شکست خورده‌اید، فقط باید یک بار درست عمل کنید. من سعی کردم پودر شیر بفروشم. خیلی وقت‌ها احمق بودم و از همه آنها درس گرفتم.» تا وقتی به خواسته‌تان نرسیده‌اید، متوقف نشوید.

۸. منفی‌بافی

هیل می‌نویسد: «به موفقیت فردی که آدم‌ها را با شخصیتی منفی عقب می‌راند، امیدی نیست. موفقیت از طریق به کارگیری قدرت به دست می‌آید و قدرت از طریق تلاش‌های گروهی آدم‌های دیگر. یک شخصیت منفی هم کاری را ترویج نمی‌کند.» هیل تاکید می‌کند اگر می‌خواهید ثروتمند شوید، هیجان‌های مثبت باید بر هیجان‌های منفی غلبه کنند. او از یک چیز آگاه بود: امروزه، پژوهش‌ها نشان داده‌اند آدم‌های مثبت و شادتر بیشتر احتمال دارد در کارشان عملکرد بهتری داشته باشند و کمتر احتمال دارد بیکار باشند. فردی باشید که آدم‌ها دوست دارند به او نزدیک شوند و کمکش کنند.

۹. عدم قاطعیت

هیل می‌نویسد: «تحلیل چند صد آدم که فراتر از میلیون دلار ثروت اندوخته‌اند، این واقعیت را آشکار کرده است که همه آنها عادت داشتند بی‌درنگ به تصمیم نهایی برسند.» از طرف دیگر، «آدم‌هایی که در پول جمع کردن شکست می‌خورند، بدون استثنا عادت دارند خیلی کند به تصمیم نهایی برسند، البته اگر برسند نیز اغلب به سرعت این تصمیم را تغییر می‌دهند.» قاطعیت فقط خصیصه ثروتمندان نیست، بلکه یکی از مهم‌ترین ویژگی‌هایی است که یک رهبر باید داشته باشد. در نهایت تصمیم بد گرفتن بهتر از اصلا تصمیم نگرفتن است. تصمیم قطعی بگیرید و به آن بچسبید.

۱۰. انتخاب همسر اشتباه

هیل به این مورد به عنوان یکی از رایج‌ترین علت‌های شکست اشاره می‌کند. او می‌نویسد: تا زمانی که این رابطه سازگار نباشد، احتمال دارد شکست را در پی داشته باشد. «از این گذشته این صورتی از شکست است که با بدبختی و غمگینی همراه است و همه نشانه‌های جاه‌طلبی را نابود می‌کند.» پژوهشی که توسط بریتنی سی. سلیمان و جاشوا جی. جکسون در دانشگاه واشنگتن واقع در سنت لوئیس انجام شد، ادعاهای او را تایید می‌کند و نشان می‌دهد داشتن همسری وظیفه‌شناس می‌تواند حقوق‌تان را تا ۴۰۰۰ دلار در سال بالا ببرد. یکی از مهم‌ترین انتخاب‌های حرفه‌ای شما این است که با چه کسی زندگی می‌کنید.

خبر

پیر شدن زودهنگام، نشانه جدیدی برای تشخیص سرطان است

بر اساس یک تحقیق جدید، پیر شدن سریع می‌تواند نشانه‌ای از خطر ابتلا به سرطان باشد.

به گزارش ایسنا، بر اساس گفته‌های دانشمندان، در افرادی که با افزایش سرعت پیر شدن روبه‌رو هستند، سن زیستی بالاتر از سن زمانی است. این اختلاف می‌تواند به عنوان ابزاری برای آزمایش زودهنگام خون و تشخیص سرطان مورد استفاده قرار بگیرد.

محققان دانشگاه نورث وسترن در شیکاگو به جای واژه سن زیستی از سن اپی‌ژنتیک استفاده می‌کنند. این موضوع بر اساس این تئوری است که سن زیستی به میزان زیادی بازتابی از تغییرات اپی‌ژنتیکی است که بدون تغییر در رمزهای DNA ژنوم افراد را تحت تاثیر قرار می‌دهد. در افراد سالم، تفاوت اندکی بین سن زیستی یا سن اپی‌ژنتیکی و سن زمانی وجود دارد اما در افرادی که مبتلا به سرطان هستند این تفاوت زیاد است و در افرادی که بر اثر سرطان از دنیا می‌روند این تفاوت بسیار بیشتر می‌شود.

محققان در این مطالعه سن اپی‌ژنتیکی را با استفاده از فرمولی که ۷۱ شاخص خونی را مدنظر قرار می‌داد، اندازه گرفتند.

کسب‌وکار
روزنامه فرهنگی و اقتصادی کسب و کار
سه‌شنبه | ۲۹ آذرماه ۱۴۰۱ | سال هشتم | شماره ۲۶۶۰
صاحب امتیاز و مدیر مسئول: دکتر مینا مهرنوش
سردبیر: مریم بلباقی
عضو انجمن صنفی روزنامه های غیر دولتی و مدیران رسانه
پایگاه خبری کسب و کار: www.kasbokarnews.ir
روزنامه کسب و کار: ۴۴۲۹۹۴۰۶ فاکس: ۴۴۲۹۹۴۰۶
نشانی: تهران، خیابان بزرگراه جلال آل احمد، بعد از پل آزمایش، روبروی خیابان سرسبز جنوبی ساختمان امام رضا(ع) طبقه چهارم
کدپستی: ۱۵۵۷۹۱۷۱۱۳
توزیع: کسب و کار
آیین‌نامه اخلاق حرفه‌ای: WWW.KASBOKARNEWS.IR
چاپ: کارگر
پیامک: ۳۰۰۰۴۸۰۰
وب‌سایت: WWW.KASBOKARNEWS.IR
آدرس الکترونیکی: newskasbokar@gmail.com