روزنامه
کسب و کار
Business
kasbokarnewspaper
kasbokarnews

سال هشتم | شماره ۲۶۰۱ | چهارشنبه ۲۰ مهرماه ۱۴۰۱ | ۱۵ ربیع الاول ۱۴۴۴ | ۱۲ اکتبر ۲۰۲۲ | ۸ صفحه
۵۰۰۰ تومان
روزنامه فرهنگی، اقتصادی صبح ایران
پیامک: ۳۰۰۰۴۸۰۰
www.kasbokarnews.ir

در بهار ۱۴۰۱ نسبت به سال گذشته، ۴۶۰ هزار شغل در بخش کشاورزی از دست رفته است

خروج شاغلان از بخش کشاورزی

صفحه۲

صادرات ۲ میلیارد دلاری در حوزه صنعت دارو قابل تحقق است؟

کمبود مواد اولیه تولید دارو

صفحه۴

سرمقاله

شرایط تحقق صادرات دارو

حسینعلی شهریاری

برای تحقق صادرات دارو در وهله اول می بایست مشکلات این صنعت اعم از تامین مواداولیه و تجهیزات برطرف شود. ظرفیت بالایی برای تولید دارو در کشور وجود دارد که مشکلات و موانعی بر سر راه تحقق آن وجود دارد. نوسازی ماشین آلات باید در دستور کار قرار گیرد. صنعت دارو از آن دسته صنایعی است که اگر موانع آن برطرف شود می تواند...

متن کامل در صفحه ۴

وزیر اقتصاد خبر داد

تهیه بسته حمایتی برای جبران لطمات وارده به فعالان اقتصادی

صفحه ۲

افزایش ۳۰ برابری تقاضا برای خرید فیلترشکن

صفحه ۲

رشد ۹ هزار واحدی شاخص کل

صفحه ۲

تداوم کم‌فروشی واحدهای تولیدی

رئیس سازمان ملی استاندارد ایران از تداوم روند کم فروشی در برخی واحدهای تولیدی خبر داد و اعلام کرد ما در کشور با کم فروشی روبرو هستیم اما نسبت به زمان شروع بازرسی واحدهای تولیدی درصد کم فروشی کاهش یافته است. مهدی اسلام‌پناه رئیس سازمان ملی استاندارد ایران در نشست مطبوعاتی که به منظور هفته استاندارد برگزار شد در خصوص آخرین وضعیت کم فروشی واحدهای تولیدی به «اکوایران» گفت: همچنان با مشکل کم فروشی در کشور روبرو هستیم، اما با توجه به پیگیری های صورت گرفته این روند کاهش یافته است. همزمان با طرح حذف ارز ۴۲۰۰ و اصلاح نظام قیمت گذاری کم فروشی در برخی اقلام نیز آغاز شد...

۲

قیمت دلار و سکه صعودی شد

قیمت دلار روز گذشته از نیمه کانال ۳۲ هزار تومان فاصله گرفت و به سمت مرز مقاومتی ۳۲ هزار و ۸۰۰ تومان خیز برداشت. هر برگ اسکناس آمریکایی ظهر روز گذشته در محدوده ۳۲ هزار و ۷۵۰ تومان به فروش رسید. این قیمت در مقایسه با دیروز تقریبا ۲۵۰ تومان بالاتر بود. پس لرزه گزارش آژانس در بازار دلار / قیمت دلار و سکه صعودی شد. به گزارش اکوایران، در بازار روز گذشته سه شنبه ۱۹ مهر ماه عده‌ای از معامله گران می گفتند که گزارش جدید آژانس درباره فعالیت‌های هسته‌ای ایران نرخ دلار را صعودی کرد. قیمت دلار روز گذشته از نیمه کانال ۳۲ هزار تومان فاصله گرفت و به سمت مرز مقاومتی ۳۲ هزار و ۸۰۰ تومان خیز برداشت. هر برگ اسکناس آمریکایی ظهر...

۲

شرایط سرمایه گذاری در صندوق املاک و مستغلات اعلام شد

رئیس اداره امور صندوق‌های سرمایه‌گذاری سازمان بورس و اوراق بهادار توضیحاتی را درمورد صندوق املاک و مستغلات ارائه کرد.

سیاوش پرویزی نژاد در گفت‌وگو با ایسنا، با اشاره به پذیره‌نویسی صندوق املاک و مستغلات بازار سرمایه اظهار کرد: صندوق سرمایه گذاری املاک و مستغلات در دارایی‌های واقعی سرمایه گذاری می کند، در حالی که سایر صندوق‌های سرمایه گذاری در دارایی‌های مالی سرمایه گذاری می کنند. همچنین بر اساس قانون مالیات های مستقیم و غیر مستقیم، کلیه درآمدهای صندوق های سرمایه گذاری معاف از مالیات هستند و بر اساس قانون بودجه، نقل و انتقال املاک به صندوق املاک و مستغلات نیز معاف از مالیات است. وی با بیان اینکه سرمایه گذاران علاوه بر اینکه از افزایش قیمت املاک منتفع می شوند، اجاره‌های دریافتی از مستاجران هم بین دارندگان واحدهای سرمایه گذاری تقسیم خواهد شد، گفت: این صندوق‌ها ساختارهای قابل معامله دارند و خرید و فروش واحدهای سرمایه گذاری آن ها از طریق کارگزاری صورت می گیرد. از سوی دیگر به دلیل وجود رکن بازارگردان، واحدهای سرمایه گذاری از نقدشوندگی بالایی برخوردار هستند.

رئیس اداره امور صندوق‌های سرمایه‌گذاری سازمان بورس و اوراق بهادار ادامه داد: با توجه به اینکه این صندوق ها مدیر بهره برداری دارند، املاک و مستغلات به صورت حرفه ای مدیریت می شوند. همچنین صندوق سرمایه گذاری املاک و مستغلات امکان استفاده از تسهیلات بانکی را دارند.

پرویزی نژاد بر این نکته تاکید کرد که با توجه به روند قیمت مسکن در طول سال ها و دهه های گذشته انتظار می رود ریسک کمتری متوجه دارندگان واحدهای سرمایه گذار شود.

آغازه پذیره‌نویسی نخستین صندوق املاک و مستغلات

بر اساس این گزارش، پذیره‌نویسی نخستین صندوق املاک و مستغلات از امروز (سه‌شنبه ۱۹ مهر ماه) کلید می‌خورد و معاملات ثانویه واحدهای سرمایه‌گذاری این صندوق پس از اتمام عرضه و اخذ مجوز فعالیت صندوق آغاز خواهد شد.

بر اساس اطلاعیه فرابورس، صندوق بازنشستگی کشوری به عنوان عرضه‌کننده معرفی شده است. همچنین، ارزش مبنای هر واحد سرمایه‌گذاری ۱۰ هزار ریال، تعداد واحدهای سرمایه‌گذاری ممتاز و عادی ۱۵ میلیون واحد و حداقل تعداد واحدهای سرمایه‌گذاری عادی قابل عرضه ۳۰ میلیون واحد عنوان شده است.

فعالیت اصلی صندوق، جمع‌آوری سرمایه از سرمایه‌گذاران و اختصاص آن به خرید و تملک دارایی‌های غیرمنقول موضوع سرمایه‌گذاری، اجاره دادن املاک و مستغلات در تملک، فروش دارایی‌های غیرمنقول موضوع سرمایه‌گذاری، سرمایه‌گذاری در واحدهای سرمایه‌گذاری صندوق های املاک و مستغلات و صندوق‌های زمین و ساختمان و سرمایه‌گذاری در اوراق بهادار شرکت‌های ساختمانی پذیرفته شده در بورس است.

فعالیت فرعی صندوق نیز سرمایه‌گذاری در اوراق بهادار رهنی، سرمایه‌گذاری در واحدهای سرمایه‌گذاری صندوق‌های در اوراق بهادار با درآمد ثابت، سرمایه‌گذاری در سایر ابزارهای مالی در اوراق بهادار با درآمد ثابت و سپرده‌های بانکی و گواهی سپرده بانکی و دریافت تسهیلات است. صندوق، عواید ناشی از این فعالیت را بین سرمایه‌گذاران تقسیم می‌کند.

بلوکه کردن بخشی از وام به روایت وام گرفته‌ها

در حالیکه بانک مرکزی بلوکه کردن بخشی از وام یا اخذ سپرده به عنوان وثیقه نقدی را ممنوع کرده است، مشاهدات میدانی از برخی بانک‌ها و گزارش مردم حاکی از آن است که برخی بانک‌ها همچنان با عناوین دیگر چون «ضمانت ریالی» بخشی از وام یا سپرده متقاضیان را بلوکه می کنند.

به گزارش ایسنا، بانک مرکزی روز گذشته در بخشنامه‌ای بانک‌ها را از بلوکه کردن بخشی از مبلغ وام یا اخذ سپرده به عنوان وثیقه منع کرد. این بخشنامه که برای چندمین بار اعلام می شود، با واکنش‌ها و سوالاتی از سوی مشتریان همراه شده است، چراکه همچنان پاسخ برخی بانک ها به متقاضیان دریافت تسهیلات و همچنین بررسی های میدانی از برخی شعب بانکی حاکی از این است که متقاضی باید برای دریافت تسهیلات مبلغی را به صورت قرض الحسنه طی مدت مشخصی نزد بانک مربوطه سپرده گذاری کند یا بخشی از تسهیلات پرداختی تا پایان تسویه وام، نزد بانک بلوکه می ماند.

در این زمینه، یکی از وام‌گیرندگان اظهار کرد که از بانکی ۲۰ میلیون تومان وام گرفته اما ۲۰ درصد از این مبلغ نزد بانک بلوکه شده است.

همچنین، متقاضی دیگری عنوان کرد که از یکی از بانک ها ۶۰ میلیون تومان وام گرفته اما ۱۶ درصد این مبلغ نزدیک به ۱۰ میلیون تومان، نزد بانک بلوکه شده است. نکته حائز اهمیت در این زمینه این است که بانک نگه داشتن این بخش از وام را بلوکه کردن نمی‌داند و آن را تحت عنوان «ضمانت ریالی» اعلام کرده است. این در حالی است که بانک مربوطه علاوه بر این مبلغ، سفته و یک نفر ضامن نیز از متقاضی دریافت کرده است.

از سوی دیگر، مشاهدات میدانی از برخی شعب بانک‌ها برای وام دادن بیانگر این است که طی بازه سه تا شش ماهه باید حداقل و حداکثر تعیین شده‌ای را در بانک سپرده کرد تا بتوان وام گرفت. به عنوان مثال، بر اساس طرح وام دهی یک بانک، حداقل باید سه تا ۱۲ ماه ۱۰ میلیون تومان در حساب پس انداز کرد تا بتوان هشت تا ۲۰۰ میلیون تومان تسهیلات گرفت.

البته متقاضیان باید بدانند اگر بانک به سپرده مربوطه سود بپردازد، پرداخت وام از این طریق مشکلی ندارد؛ در غیر اینصورت این موضوع تخلف است.

این موارد اعلامی و مشاهده شده در حالی است که بانک مرکزی در بخشنامه خود به بانک‌ها اخطار داده «در صورت تداوم تخلفات، مشمول اقدامات نظارتی و طرح در هیئت انتظامی بانک‌ها خواهند شد".

بنابراین، باید دید بخشنامه و اخطار دوباره بانک مرکزی چقدر می‌تواند بانک‌ها را از بلوکه کردن بخشی از وام یا اخذ سپرده به عنوان وثیقه نقدی منع کند؟

تشدید مهاجرت نیروی متخصص صنایع نفت و گاز ایران

رئیس هیات مدیره انجمن شرکت‌های مهندسی و ساخت صنایع نفت و نیرو، از تشدید روند مهاجرت مهندسان و نیروی انسانی متخصص در صنایع نفت و انرژی ایران، خبر داد و اعلام کرد با این روند، به زودی بسیاری از شرکت‌های EPC کشور با مشکل جدی کمبود نیروهای فنی و متخصص برای ادامه فعالیت مواجه خواهند شد.

به گزارش ایلنا از اتاق بازرگانی تهران، به گفته فروزان عبدالهی، کوچ نیروهای ماهر از شرکت‌های مهندسی و ساخت در حوزه نفت و انرژی ایران به گونه‌ای تشدید شده که حتی بسیاری از متخصصان این حوزه با حقوق و دستمزد بسیار پایین، جذب شرکت‌های نفتی در کشورهای همسایه می‌شوند. وی در این‌باره افزود: به تازگی شاهد این بوده‌ایم که برخی از کارشناسان زبده در صنایع نفت و نیرو کشور، با حقوق ماهانه ۳ هزار دلار در کشور ازبکستان، حاضر به مهاجرت و کوچ از وطن شده‌اند.

خانم عبدالهی که در جلسه اخیر کمیسیون انرژی اتاق تهران، سخن می گفت، یکی از دلایل اصلی سیر مهاجرت نیروهای فنی و متخصص صنایع نفت و انرژی کشور را بی‌توجهی دولت تقویت شرکت‌های مهندسی و ساخت در این بخش، عنوان کرد و گفت: شرکت‌های بزرگ EPC در بخش خصوصی، طی سال‌های اخیر هیچ‌گاه از سوی ارگان‌های دولتی که صاحبان پروژه‌های نفت و گاز در کشور هستند، به کار دعوت نشدند و شرکت‌های خصولتی و عمومی جای آنها را گرفته‌اند و به این ترتیب، شرکت‌های خصوصی بخش عمده‌ای از توان مالی و فنی خود را در پی این بی‌توجهی‌ها، از دست داده‌اند و مهندسان و نیروهای متخصص این شرکت‌ها نیز خروج از کشور و مهاجرت به دیگر کشورها برای کسب درآمد بهتر را به ماندن در کشور، ترجیح داده‌اند.

رئیس هیات مدیره انجمن شرکت‌های مهندسی و ساخت صنایع نفت و نیرو همچنین به اتفاق دیگری که بیانگر تضعیف قدرت رقابت شرکت‌های خصوصی در این بخش با دیگر شرکت‌های خارجی است، اشاره کرد و افزود: به تازگی، فهرست ۲۵ شرکت EPC که بیشترین حجم انجام پروژه در منطقه خاورمیانه را داشته‌اند، از سوی نشریه میدل ایست آی، منتشر شده که در آن نامی از شرکت‌های مهندسی و ساخت از ایران نیست و این در حالی است که شرکت‌های خصوصی ایران در صنعت مهندسی و ساخت نفت و نیرو از سابقه بسیار طولانی برخوردار هستند و به دلیل عوامل متعدد از جمله، تحریم‌ها، مشکلات مربوط به اخذ لایسنس و پتنت و مقررات و قوانین سخت‌گیرانه در داخل کشور، امکان حضور در بازارهای منطقه و رقابت با شرکت‌های خارجی را از دست داده‌اند. به گفته وی، مهاجرت نیروهای فنی شرکت‌های مهندسی و ساخت کشور نیز از دیگر عوامل بروز این وضعیت ناگوار برای شرکت‌های فعال و باسابقه از بخش خصوصی است.

تکلیف برنج‌های باران زده چه شد؟

معاون ارزیابی کیفیت سازمان ملی استاندارد گفت که اگر برنج‌های باران زده قابل استفاده نباشد باید امحا شود، اما ممکن است در صنایع غیر مصرف انسانی هم قابلیت مصرف داشته باشد که در حال بررسی است.

به گزارش ایسنا، احسان ساده در جمع خبرنگاران گفت: برنج‌های باران خورده که در اصطلاح استاندارد گفته می‌شود دارای درجه بالای رطوبت است، تاکنون اجازه ترخیص نداشته است.

به گفته وی اگر این برنج‌ها قابل استفاده نباشد باید امحا شود، اما ممکن است در صنایع غیر مصرف انسانی هم قابلیت مصرف داشته باشد که در حال بررسی است.

ساده با بیان اینکه صاحب کوتاژ بار باید به این مسئله ورود و درخواست بررسی کند، گفت: این فرد باید موضوع را در کمیته فنی استان مطرح کند تا بررسی شود. وی همچنین با بیان اینکه سازمان ملی استاندارد به نشانه گذاری برنج هم ورود کرده، اظهار کرد: اگر روی برنج نوشته شده باشه درجه یک، اما براساس نتایج استاندارد درجه ۳ باشد، حتی اگر استاندارد باشد، اجازه ورود به بازار را پیدا نمی کند؛ چون مصداق تقلب در معامله است. بنابراین نشانه گذاری هم جزو موارد استاندارد است.

به دنبال بارندگی چهارم مردادماه، گمرک زاهدان دچار آبگرفتگی شد و حجم زیادی از برنج‌های وارداتی در آب ماند. در اولین واکنش به این موضوع، گمرک زاهدان اعلام کرد که از اواخر سال گذشته، ورود کالا به این گمرک افزایش یافته است؛ به‌طوری که در حال حاضر حدود ۱۴ هزار تن کالا در محوطه و در فضای باز تخلیه شده است. گمرک تاکید داشت که به دفعات به وزارت صمت و استانداری برای محدود شدن ثبت سفارش به مقصد این گمرک تذکر داده یا از انبارهای عمومی که مسئولیت حفاظت کالاهای موجود در این گمرک را داشته خواسته تا فضای مناسب برای نگهداری کالا ایجاد کند، ولی هیچ یک توجهی نکرده‌اند و با گرفتن تعهد از واردکننده، کالا را در محوطه نگه داشته‌اند.

همان زمان انجمن واردکنندگان برنج به این موضوع واکنش نشان داد و اعلام کرد که واردکننده در زمان ورود کالا، تابع شرایط است و مجبور است هر چه حکم شد، بپذیرد ولی این پذیرفتن به معنی تائید اهمال مرجع نگهدارنده نیست.

۹۱ درصد از سعودی‌ها به صورت آنلاین خرید می کنند

یک گزارش اقتصادی بین‌المللی حاکی از افزایش علاقه سعودی‌ها به خرید از طریق تجارت الکترونیک است، و انتظار می‌رود این رشد در آینده افزایش یابد.

به گزارش ایلنا از خلیج آنلاین، سومین گزارش سالانه شرکت دیجیتال «Checkout» که توسط روزنامه سعودی «الوطن» منتشر شد، حاکی از آن است که ۹۱ درصد از مصرف کنندگان سعودی به صورت آنلاین خرید می کنند و ۱۴ درصد از آنها حداقل یک بار در روز این کار را انجام می‌دهند. این گزارش پیش‌بینی می کند که به دلیل رشد قابل توجه این بخش، در دسترس بودن پلتفرم‌هایی که پرداخت از طریق آن‌ها آسان است، احتمالا تجارت الکترونیک در سال آینده در سعودی ۷۸ درصد رونق خواهد گرفت.

توجه
روزنامه سراسری کسب و کار
در سراسر کشور نماینده فعال می‌پذیرد
جهت هرگونه هماهنگی با شماره تماس ۰۹۱۲۳۹۰۶۰۵۴ (آقای مسعود شریعت‌زاده) تماس حاصل نمایید.
توجه

اخبار

افزایش ۳۰ برابری تقاضا برای خرید فیلترشکن

معیشت ۹ میلیون نفر تحت شعاع قرار گرفت

نایب رییس اتاق بازرگانی ایران گفت: افزایش ۳۰ برابری برای تقاضای فیلترشکن‌ها در هفته‌های اخیر را داشتیم و این فیلترشکن‌ها می‌تواند امنیت کاربران و امنیت اطلاعات کشور را تحت شعاع قرار بدهند.

به گزارش اتاق بازرگانی، حسین سلاح‌ورزی، نایب رییس اتاق بازرگانی در یکصد و سیزدهمین شورای گفت‌وگویی دولت و بخش خصوصی با اشاره به تبعات قطعی و محدودسازی اینترنت بر کسب و کارها، گفت: بر اساس سهمی که حوزه آی تی در تولید ناخالص ملی دارد هر ساعت قطعی اینترنت حدود ۱.۵ میلیون دلار ضرر اقتصادی برای کشور به وجود می آورد. وی با اشاره به فیلترینگ گسترده شبکه‌های اجتماعی، اضافه کرد: افزایش ۳۰ برابری برای تقاضای فیلترشکن‌ها در هفته‌های اخیر داشتیم و این فیلترشکن‌ها می‌تواند امنیت کاربران و امنیت اطلاعات کشور را تحت شعاع قرار بدهند.

سلاح‌ورزی ادامه داد: اتحادیه فناوران یارانه گزارش مفصلی تهیه کرده است که مطابق با آن معیشت حدود ۹ میلیون نفر از جمعیت کشور در غالب فروشگاه‌های آنلاین محصولات خود را عرضه می کردند در معرض خطر قرار گرفته‌اند. بسیاری از فعالان اقتصادی نیز بر این باورند که کسب‌وکارهای بزرگ نیز دچار آسیب شدند.

این فعال اقتصادی با بیان اینکه تجار و صادرکنندگانی که مشتری خارجی دارند نمی‌توانند خریداران خود را ملزم به نصب پیام‌رسان‌های داخلی کنند، گفت: این مسئله باعث محدودیت شده است و ادامه این اختلال‌ها و عدم اطمینان‌ها باعث افزایش مهاجرت نخبگان و استارتاپ‌ها و کاهش سرمایه‌گذاری در حوزه آی‌تی می‌شود.

فروش ۳ هزار میلیاردی خودروهای تعیین تکلیف شده در مزایده سازمان اموال تملیکی

دادستان تهران گفت: در مزایده سازمان جمع آوری اموال تملیکی ۹۷۳ دستگاه خودرو به فروش رفت که ارزش مالی آن ۳ هزار میلیارد تومان است.

به گزارش ایسنا به نقل از قوه قضاییه، علی صالحی با اشاره به مزایده انجام شده درباره فروش خودروهای تعیین تکلیف شده در انبارهای سازمان اموال تملیکی، بیان کرد: خودروهایی که سال‌ها در انبارهای بنادر، گمرکات و سازمان جمع‌آوری اموال تملیکی چندین استان در وضعیت نامناسبی نگهداری می‌شدند، پس از سفر رئیس قوه قضاییه به استان بوشهر و مشاهده وضعیت این خودروها، تعیین تکلیف شدند.

وی افزود: جلسات متعددی در این رابطه برگزار شد که در نهایت ۹۸۲ دستگاه خودرو که سال‌ها در انبارها وجود داشتند و در معرض تخریب بودند، تعیین تکلیف شدند.

دادستان عمومی و انقلاب تهران با بیان اینکه در برگزاری مزایده‌ای که در تاریخ هفتم مهرماه امسال آغاز شد، پس از بازگشایی پاکت‌های مزایده بیش از ۱۳ هزار نفر در آن شرکت کردند، اظهار کرد: در این مزایده ۹۷۳ دستگاه خودرو به فروش رفت که ارزش مالی آن ۳ هزار میلیارد تومان است.

وی با بیان اینکه مزایده انجام شده بزرگترین مزایده تاریخ سازمان جمع آوری اموال تملیکی بود که برگزار شد، گفت: در این مزایده خودروهایی که در معرض تضییع بودند، تعیین تکلیف شدند و پس از هماهنگی با پلیس راهنمایی و رانندگی و همچنین گمرک هماهنگی‌های لازم برای شماره گذاری پلاک این خودروها انجام شده است.

صالحی با اشاره به اینکه مبالغ حاصله از برگزاری این مزایده به حساب خزانه دولت واریز شده است، تصریح کرد: در این مزایده ۹ دستگاه خودرو خریدار نداشت و با توجه به تعدادی از خودروهایی که از گذشته بدون خریدار باقی مانده بودند، در مجموع ۶۷ دستگاه خودرو در این مزایده به فروش نرفت که در این رابطه در آبان ماه سال جاری مزایده مرحله دوم انجام خواهد شد تا این خودروها نیز به فروش بروند.

وی افزود: هدف این است تا ارزش مزایده فروش خودروهای تعیین تکلیف شده در سازمان اموال تملیکی به مبلغی حدود ۴ هزار میلیارد تومان برسد. دادستان تهران تاکید کرد: خودروهای مزایده شده حسب گزارش مراجع رسمی قاچاق بودند.

در بهار ۱۴۰۱ نسبت به سال گذشته، ۴۶۰ هزار شغل در بخش کشاورزی از دست رفته است

خروج شاغلان از بخش کشاورزی

گروه اقتصاد ایران وجهان
News kasbokar@gmail.com

آمار های رسمی نشان می دهد نرخ بیکاری مناطق روستایی کشور در تابستان سال جاری نسبت به تابستان سال گذشته افزایش یافته، این اتفاق در حالی رقم خورده که نرخ مشارکت اقتصادی روستاییان نیز در همین بازه زمانی کاهش یافته است.

به گزارش اکوایران نرخ بیکاری در مناطق شهری کشور در تابستان سال جاری ۹,۶ درصد برآورد شده، بر این اساس جمعیت بیکار در شهر ها یک میلیون و ۹۱۰ هزار نفر بوده است. نرخ بیکاری مناطق شهری در تابستان سال گذشته ۱۰,۷ درصد بوده که بیانگر کاهش نرخ بیکاری در تابستان امسال نسبت به فصل مشابه سال گذشته است. همچنین نرخ مشارکت اقتصادی در مناطق شهری کشور در تابستان امسال و سال گذشته تغییری نکرده و در نرخ ۴۰,۴ درصد ثابت بوده است. این امر که علی رغم عدم تغییر نرخ مشارکت، نرخ بیکاری شهری کاهش یافته، نشان دهده بهبود فضای اشتغال در مناطق شهری کشور است. به بیان دیگر با وجود اینکه نسبت کسانی که جویای شغل بوده اند تغییر نکرده، از جمعیت بیکاران کاسته شده است.

اما در آن سو چنین نیست و در روستا های کشور اتفاقی دیگر رخ داده است. نرخ بیکاری در مناطق روستایی کشور در تابستان سال جاری ۶,۸ درصد برآورد شده، این در حالیست که در تابستان سال گذشته این نرخ ۶,۵ درصد به ثبت رسیده است. افزایش نرخ بیکاری در مناطق روستایی کشور در تابستان امسال نسبت به فصل مشابه سال گذشته در حالی رقم خورده که در همین بازه زمانی نرخ مشارکت اقتصادی در همین مناطق افزایش یافته و از ۴۳,۵ به ۴۳,۱ درصد رسیده است. بنابراین علی رقم اینکه در روستا های کشور جمعیتی از پیدا کردن شغل نا امید شده و از بازار کار و جمعیت فعال اقتصادی خارج شده اند، باز هم نرخ بیکاری افزایش داشته است. این امر نشان دهده وضعیت وخیم اشتغال روستا ها دارد که متأثر از خشکسانی های دو سال اخیر و رکود بخش کشاورزی به وجود آمده است. بر اساس آمار رسمی در دو سال اخیر رشد اقتصادی بخش کشاورزی منفی بوده است.

جمعیت فعال اقتصادی به کسانی گفته می شود که متقاضی شغل بوده و تمایل به کار کردن دارند(چه شاغل و چه بیکار) که در سه هفته گذشته جویای کار بوده اند. به عنوان مثال کسی که سه ماه پیش به دنبال کار بوده و پس از آن دیگر پیگیری نکرده، بر اساس مبنای محاسبات جز جمعیت فعال محسوب نمی شود. حال از تقسیم این جمعیت به کل افراد حاضر در سن کار(۱۵ ساله و بیشتر) نرخ مشارکت اقتصادی به دست می آید. حال از تقسیم تعداد بیکاران به کل جمعیت فعال اقتصادی، نرخ بیکاری به دست می آید. به عبارت دیگر نرخ بیکاری نسبت به کل جمعیت محاسبه نمی شود بلکه نسبت به کسانی که متقاضی و در جست و جوی شغل هستند به دست می آید. عباس علوی راد در این زمینه می گوید: رشد ارزش افزوده بخش کشاورزی ایران در یک رویداد کم سابقه در سال ۱۴۰۰ منفی ۵/۲ درصد بوده است. حالا آنطور که مرکز آمار ایران گزارش کرده رشد ارزش افزوده این بخش در بهار ۱۴۰۱ نیز منفی ۸/۰ درصد بوده است.

نگرانی ها پیرامون بخش کشاورزی ایران به اینجا ختم نمی شود. داده های مرکز آمار ایران نشان می دهد در سال ۱۴۰۰ بالغ بر ۲۱۵ هزار شغل در این بخش از دست رفته است. در همین حالا در بهار ۱۴۰۱ نسبت به بهار ۱۴۰۰ نیز بالغ بر ۴۶۰ هزار شغل در این بخش از دست رفته است.

بازگشت بورس به مدار صعود

رشد ۹ هزار واحدی شاخص کل

شاخص کل بورس تهران روز گذشته (سه‌شنبه، ۱۹ مهرماه) با ۹ هزار و ۶۶۲ واحد افزایش، در ارتفاع یک میلیون و ۳۱۳ هزار واحدی ایستاد.

به گزارش ایرنا، شاخص هم‌وزن با سه هزار و ۲۰۵ واحد افزایش به ۳۷۸ هزار و ۹۰۰ واحد و شاخص قیمت با یک هزار و ۹۱۵ واحد رشد به ۲۲۶ هزار و ۴۳۲ واحد رسید.

شاخص بازار اول، ۹ هزار و ۷۸ واحد و شاخص بازار دوم، ۱۳ هزار و ۳۸۶ واحد افزایش را ثبت کرد.

روز گذشته در معاملات بورس تهران، بیش از چهار میلیارد و ۵۶۴ میلیون سهم، حق تقدم و اوراق بهادار به ارزش ۲۴ هزار و ۷۷۴ میلیارد ریال معامله شد.

همچنین پالایش نفت اصفهان (شپنا) با یک هزار و ۱۶۶ واحد، فولاد مبارکه اصفهان (فولاد) با یک هزار و ۱۵۹ واحد، ملی صنایع مس ایران (فملی) با ۶۸۳ واحد، پالایش نفت بندرعباس (شبندر) با ۵۷۳ واحد، پالایش نفت تهران (شتران) با ۳۹۴ واحد، پتروشیمی پردیس (شپدیس) با ۳۸۹ واحد و پتروشیمی نوری (نوری) با ۳۶۷ واحد تاثیر مثبت بر شاخص بورس همراه شدند.

در مقابل فرآوری معدنی اپال کانی پارس (اپال) با ۲۱ واحد، تولیدی فولاد سپید فراب کویر (کویر) با ۱۶ واحد، لامپ پارس شهاب (بشهاب) با ۱۶ واحد، سیمان خزر (سخزر) با ۱۴ واحد و شرکت ارتباطات سیار ایران (همراه) با ۱۲ واحد تاثیر منفی بر شاخص بورس داشتند.

بر پایه این گزارش، روز گذشته نماد شرکت سرمایه گذاری تامین اجتماعی (شستا)، پالایش نفت اصفهان (شپنا)، پالایش نفت تهران (شتران)، گسترش سرمایه گذاری ایران خودرو (خگستر)، سایپا (خساپا)، پالایش نفت بندرعباس (شبندر) و ایران خودرو (خودرو) در نمادهای پُرتراکنش قرار داشتند.

گروه صنایع غذایی به جز قند هم در معاملات روز گذشته صدرنشین برترین گروه‌های صنعت شد و در این گروه ۳۰۰ میلیون و ۶۷۰ هزار برگه سهم به ارزش یک هزار و ۷۵۳ میلیارد ریال دادوستد شد.

آخرین وضعیت شاخص فرابورس

شاخص فرابورس نیز روز گذشته بیش از ۱۴۰ واحد افزایش داشت و به ۱۷ هزار و ۹۱۴ واحد رسید.

در این بازار بیش از ۲ میلیارد و ۶۰۰ میلیون برگه سهم و اوراق مالی دادوستد شد و تعداد دفعات معاملات روز گذشته فرابورس بیش از ۱۳۶ هزار و ۴۸۲ نوبت بود.

پتروشیمی زاگرس (زاگرس)، پتروشیمی تندگویان (شگویا)، تولید نیروی برق دماوند (دماوند)، صنعتی مینو (غصینو)، داروسازی دانا (ددانا)، بهمن دیزل (خدیزل) و بیمه پاسارگاد (بپاس) با تاثیر مثبت بر شاخص فرابورس همراه بودند، همچنین فولاد هرمزگان جنوب (هرمز)، صنعتی و معدنی شمال شرق شاهرود (کشرق)، شرکت سرمایه گذاری صبا تامین (صبا) و مجتمع جهان فولاد سیرجان (فجهان) تاثیر منفی بر این شاخص داشتند.

پس لرزه گزارش آژانس در بازار دلار

قیمت دلار و سکه صعودی شد

قیمت دلار روز گذشته از نیمه کانال ۳۲ هزار تومان فاصله گرفت و به سمت مرز مقاومتی ۳۲ هزار و ۸۰۰ تومان خیز برداشت. هر برگ اسکناس آمریکایی ظهر روز گذشته در محدوده ۳۲ هزار و ۷۵۰ تومان به فروش رسید. این قیمت در مقایسه با دیروز تقریبا ۲۵۰ تومان بالاتر بود.

پس لرزه گزارش آژانس در بازار دلار /قیمت دلار و سکه صعودی شد. به گزارش اکوایران، در بازار روز گذشته سه شنبه ۱۹ مهر ماه عده ای از معامله گران می گفتند که گزارش جدید آژانس درباره فعالیت‌های هسته‌ای ایران نرخ دلار را صعودی کرد. قیمت دلار روز گذشته از نیمه کانال ۳۲ هزار تومان فاصله گرفت و به سمت مرز مقاومتی ۳۲ هزار و ۸۰۰ تومان خیز برداشت. هر برگ اسکناس آمریکایی ظهر روز گذشته در محدوده ۳۲ هزار و ۷۵۰ تومان به فروش رسید. این قیمت در مقایسه با دیروز تقریبا ۲۵۰ تومان بالاتر بود.

برخی از فعالان بازار معتقد بودند در صورتی که نرخ دلار بالای مرز مقاومتی ۳۲ هزار و ۸۰۰ تومان برود و در این مرز باقی بماند احتمالا موج جدید خریدارن وارد بازار شوند و نرخ دلار وارد کانال ۳۳ هزار تومان شود. از سوی دیگر برخی از معامله گران باور داشتند بازارساز احتمالا اجازه کانال شکنی به دلار را نخواهد داد.

افزایش قیمت دلار فقط در تهران نبود و بازارهای همسایه روز گذشته برخلاف دیروز آرایش صعودی به خود گرفتند و همین امر موجب شد قدرت معامله گران تهران تقویت شود و بازار به دست معامله گران افزایشی بیفتد.

نرخ دلار در بازار هرات روز گذشته از مرز مقاومتی ۳۲ هزار و ۲۰۰ تومان بالاتررفت. با عبور دلار از مرز مقاومتی یاد شده تقاضای جدید وارد بازار شد و اسکناس آمریکایی به سمت نیمه کانال ۳۲ هزار تومان حرکت کرد. نرخ دلار هرات ظهر روز گذشته بیش از ۴۰۰ تومان افزایش را ثبت کرد. هر برگ اسکناس آمریکایی ظهر روز گذشته در بازار یاد شده ۳۲ هزار و ۴۶۰ تومان بود.

در سلیمانیه هم معامله گران به سمت کانال ۳۳ هزار تومان هجوم بردند و نرخ دلار به یک قدمی کانال مذکور رسید. رشد دلار سلیمانیه در حالی است که روز گذشته قیمت دلار سلیمانیه ۲۰۰ تومان کاهش را تجربه کرد و به روی ۳۲ هزار و ۶۰۰ تومان قرار گرفته بود.

از سوی دیگر نرخ حواله درهم روز گذشته به سمت بالا جهش پیدا کرد و موتور محرک افزایشی ها دلار شد. نرخ حواله درهم روز گذشته تا نزدیک ۹ هزار و ۱۰۰ تومان بالا رفت. قیمت درهم ظهر روز گذشته در حدود ۹ هزار و ۷۰ تومان معامله شد. نرخ برابری درهم به دلار در کانال ۳۳ هزار تومان و بالای مرز مقاومتی ۳۳ هزار و ۰۰ تومان قرار دارد. همین روز گذشته موجب شده انتظارات برای دلار در تهران صعودی باشد.

قیمت اونس طلا ظهر روز گذشته تقریبا یک و نیم دلار پایین آمد و با ۱۶۶۷ دلار معامله شد. در بازار داخلی ایران هم قیمت طلا ۱۸ عیار ظهر روز گذشته ۲ هزار و ۹۰۰ تومان پایین تر از روز قبل معامله شد. فلز زرد رنگ داخلی روز گذشته در محدوده ۱ میلیون و ۳۵۹ هزار و ۱۰۰ تومان به فروش رسید.

قیمت سکه امامی روز گذشته رشد کرد. هر قطعه از این فلز گران بهای داخلی روز گذشته در محدوده ۱۴ میلیون و ۹۵۰ هزار تومان تا ۱۵ میلیون و ۱۵۰ هزار تومان معامله شد. این قیمت در مقایسه با دیروز بیش از ۱۰۰ هزار تومان گران تر بود.

تدوام کم‌فروشی واحدهای تولیدی

رئیس سازمان ملی استاندارد ایران از تداوم روند کم فروشی در برخی واحدهای تولیدی خبر داد و اعلام کرد ما در کشور با کم فروشی روبرو هستیم اما نسبت به زمان شروع بازرسی واحدهای تولیدی درصد کم فروشی کاهش یافته است.

مهدی اسلام‌پناه رئیس سازمان ملی استاندارد ایران در نشست مطبوعاتی که به منظور هفته استاندارد برگزارش شد در خصوص آخرین وضعیت کم فروشی واحدهای تولیدی به «اکوایران» گفت: همچنان با مشکل کم فروشی در کشور روبرو هستیم، اما با توجه به پیگیری های صورت گرفته این روند کاهش یافته است. همزمان با طرح حذف ارز ۴۲۰۰ و اصلاح نظام قیمت گذاری کم فروشی در برخی اقلام نیز آغاز شد؛ روندی که گلایه مردم را به همراه داشت.

در این خصوص اسلام پناه در گفت و گو به «اکوایران» اعلام کرد: امروز نمی توانیم از کم فروشی خیلی وحشتناک صحبت کنیم؛ چرا کم فروشی داریم اما در برخی از برنده ها صفر شده و در برخی دیگر هنوز ارزیابی ها ادامه دارد. مدیرکل استاندارد تهران نیز طی روزهای اخیر اعلام کرد که از افزایش کم فروشی در برخی فرآورده ها خبر داد. عباس نوری گفته بود، ۱۳ هزار بسته از محصولات غذایی و شوینده از نظر وزنی و الزامات نشانه‌گذاری بررسی و آزمون شدند که با ارزیابی این بسته‌ها شاهد افزایش کم فروشی در این محصولات بوده‌ایم. موضوعی که در مشاهدات میدانی اقلام مختلف کارخانه ای می توان به خوبی به آن رسید. اما اسلام پناه در پاسخ به «اکو ایران» درخصوص چرایی ادامه وضعیت کم فروشی گفت: اظهارات مطرح شده در تناقض با موارد مطرح شده نیست، تهران پایلوت ارزیابی ها است، اما در آخرین رصد این سازمان از صنایع کشور که پیوست تکنیکال و آزمایشگاهی نیز دارد، مشخص شد که میزان کم فروشی محصولات مختلف کاهش یافته است. وی افزود: از ابتدای امسال طرح کنترل و پایش وزنی فرآورده‌های تولیدی کشور در سطح وسیع و ابتدا از ۱۴ استان در محصولات غذایی و محصولات مرتبط با موضوع یارانه اجرایی شد. در همین راستا با نمونه‌گیری از ۳۶۵ نمونه برند کالایی ۴۱.۶ درصد کم فروشی برای کالاها احصا شد و پایش‌های انجام شده در قالب خرید از بازار بوده است.

حسن خانه زر. سمت: رییس مرکز اندازه شناسی و اوزان و مقیاسها این سازمان هم در این خصوص گفت: در طرح اول تنها محصولات غذایی کنترل شد، اما در مرحله دوم علاوه بر مواد غذایی سایر کالاها نیز مورد ارزیابی قرار گرفتند و از سوی دیگر طرح دوم در محل کارخانه‌های تولیدی اجرایی شد که گستردگی کالاها بیشتر شد و در مرحله سوم هم مقرر شد که به صورت ماهانه این ارزیابی ها صورت گیرد. در این خصوص پرونده های را به سازمان تعزیرات حکومتی ارسال کرده ایم که جرایمی برای آنها در نظر گرفته شود.

تهیه بسته حمایتی برای جبران لطمات وارده به فعالان اقتصادی

وزیر اقتصاد از تهیه بسته حمایتی برای جبران لطمات وارده به فعالان اقتصادی ناشی از قطعی اینترنت و محدودیت های هفته های گذشته، خبر داد.

به گزارش خبرنگار مهر، احسان خاندوزی در جلسه شورای گفت و گوی دولت و بخش خصوصی با اشاره به ناامنی‌های اقتصادی روزهای گذشته، اظهار کرد: باید لطمات وارد شده طی هفته‌های گذشته را به رسمیت شناخت. مساله امنیت کسب و کار و سرمایه گذاری نه تنها شاخص‌های مختلف اقتصادی را تحت تأثیر قرار می‌دهد بلکه معیشت افراد اعم از فعالان بخش حقیقی اقتصاد، تجار، اصناف و . . . را نشانه می‌رود.

وزیر امور اقتصادی و دارایی افزود: ما می‌خواهیم که اوضاع اقتصادی زودتر به آرامش برگردد و از سویی دیگر لطمات وارده به اصناف و . . . جبران شود که در این رابطه بسته‌های حمایتی از فعالان اقتصادی تهیه شده که در صورت تأیید از سوی مراجع ذی صلاح اجرایی می‌شود.

وی گفت: امنیت کسب و کار و سرمایه گذاری مورد تأیید دولت و بخش خصوصی است و برگشت آرامش و امنیت به این بخش مورد تأیید ماست.

خبر

کدام استان ها بیشترین و کدام کمترین نرخ بیکاری را دارند؟

جوانان جویای کار

بررسی استان‌های کشور از نظر میزان تغییر نرخ بیکاری در تابستان امسال نسبت به تابستان سال قبل نشان می‌دهد که در این فصل، میزان کاهش نرخ بیکاری در ۱۵ استان بیش از میانگین کشوری بوده و در ۱۶ استان کاهش کمتری تجربه شده یا نرخ بیکاری آنها افزایش پیدا کرده است.

اطلاعات منتشرشده از سوی مرکز آمار ایران نشان می دهد در شرایطی که نرخ بیکاری کشور در تابستان امسال ۸,۹ درصد محاسبه شده، همزمان استان هرمزگان نرخ بیکاری ۲۲,۶ درصدی را تجربه کرده که ۲,۵ برابر میانگین نرخ بیکاری کشور است. در آن سوی جدول، استان زنجان کمترین نرخ بیکاری را داشته و فقط ۵,۵ درصد از جمعیت فعال اقتصادی آن در جرگه بیکاران قرار گرفته‌اند.

در فصل تابستان، از مجموع ۳۱ استان کشور، ۲۱ استان نرخ بیکاری کمتر از نرخ میانگین کشوری را تجربه کرده‌اند و درصد بیکاران آنها نسبت به کل جمعیت فعال اقتصادی معادل ۵,۵ تا ۸,۷ درصد بوده است، اما در مقابل، ۱۰ استان کشور نیز با نرخ بیکاری بالاتر از میانگین کشوری مواجه بوده‌اند و نرخ بیکاری آنها ۸,۲ تا ۲۲,۶ درصد برآورد شده است.

بررسی‌ها نشان می‌دهد وخیم‌ترین وضعیت بیکاری در تابستان امسال در استان هرمزگان تجربه شده که نرخ بیکاری آن با ۴,۴ واحد درصد افزایش نسبت به سال قبل، ۲۲,۶ درصد محاسبه شده است. بعد از آن، استان خوزستان قرار گرفته که نرخ بیکاری آن با رشد ۱,۳ درصدی به ۱۵,۶ درصد رسیده است. سومین استان از نظر بالاترین نرخ بیکاری نیز استان کرمانشاه بوده که باوجود کاهش ۰,۴ درصدی نرخ بیکاری آن، همچنان با بیکاری ۱۳,۶ درصدی جمعیت فعال مواجه است و در رتبه سوم بالاترین نرخ بیکاری کشور قرار دارد. به گزارش همشهری، در مقابل استان‌های هرمزگان، خوزستان و کرمانشاه که بالاترین نرخ بیکاری را در فصل تابستان امسال تجربه کرده‌اند، استان‌های زنجان، سمنان و مرکزی به ترتیب کمترین نرخ بیکاری را داشته‌اند. طبق اعلام مرکز آمار ایران، در فصل گذشته نرخ بیکاری استان زنجان با یک درصد کاهش نسبت به تابستان سال قبل به ۵,۵ درصد رسیده، نرخ بیکاری استان سمنان با کاهش ۰,۲ درصدی ۶,۳ درصد محاسبه شده و نرخ بیکاری استان مرکزی با کاهش ۱,۳ درصدی به ۶,۴ درصد رسیده است.

بررسی استان‌های کشور از نظر میزان تغییر نرخ بیکاری در تابستان امسال نسبت به تابستان سال قبل نشان می‌دهد که در این فصل، میزان کاهش نرخ بیکاری در ۱۵ استان بیش از میانگین کشوری بوده و در ۱۶ استان کاهش کمتری تجربه شده یا نرخ بیکاری آنها افزایش پیدا کرده است. طبق اطلاعات مرکز آمار ایران، در تابستان امسال، استان‌های یزد، چهارمحال و بختیاری و گیلان بیشترین میزان کاهش نرخ بیکاری را داشته‌اند؛ به‌گونه‌ای که نرخ بیکاری استان یزد ۵,۹ واحد درصد کاهش پیدا کرده و به ۷,۷ درصد رسیده است. همچنین در استان چهارمحال و بختیاری، نرخ بیکاری با کاهش ۴,۴ واحد درصدی به ۸ درصد رسیده و نرخ بیکاری استان گیلان نیز با کاهش ۳,۸ واحد درصدی، روی رقم ۷,۸ درصد متوقف شده است. در مقابل استان‌هایی که در فصل تابستان موفق به کاهش چشمگیر نرخ بیکاری شده‌اند، استان‌هایی هم هستند که نرخ بیکاری‌شان رشد عجیبی داشته است.

نصراله ابراهیمی جایگزین سعیدمحمدشد

سرپرست جدید دبیرخانه شورای عالی مناطق آزاد منصوب و ابراهیمی جایگزین سعید محمد شد.

به گزارش ایسنا، پس از موافقت رئیس جمهور با درخواست وزیر اقتصاد مبنی بر تغییر دبیر شورای عالی مناطق آزاد، امروز سید احسان خاندوزی طی حکمی نصراله ابراهیمی را به سمت سرپرست دبیرخانه شورای عالی مناطق آزاد تجاری-صنعتی و ویژه اقتصادی منصوب کرد. در سوابق اجرایی نصراله ابراهیمی سرپرست جدید دبیرخانه شورای عالی مناطق آزاد تجاری-صنعتی و ویژه‌اقتصادی مسئولیت هایی همچون معاون توسعه مدیریت و منابع دبیرخانه شورای عالی مناطق آزاد، مدیرکل پشتیبانی قوه قضاییه، معاون استاندار تهران، معاون سازمان مدیریت و برنامه ریزی استان تهران و مسئول اداره سازمان منطقه آزاد چابهار مشاهده می شود. بر اساس این گزارش و به نقل از روابط عمومی وزارت اقتصاد، وی دارای مدرک تحصیلی دکترای تخصصی مدیریت راهبردی از دانشگاه دفاع ملی است. سعید محمد پیش از این عهده‌دار مسوولیت دبیرخانه شورای عالی مناطق آزاد تجاری-صنعتی و ویژه‌اقتصادی بود.

زنگ خطر پایان ذخایر برنج ایرانی به صدا در آمد

برنج خالص ایرانی کیلویی ۲۰۰ هزار تومان

سود برنج نصیب دلالان می شود

Newskasbokar@gmail.com

در حالی افزایش قیمت برنج داخلی به طرز عجیبی اتفاق افتاده که دیگر مصرف کنندگان برای خرید برنج خارجی نیز در مضیقه قرار گرفته اند. افزایش بیش از ۵۰ درصدی قیمت برنج خارجی و بیش از ۲۰۰ درصدی برنج ایرانی، این کالای پرمصرف و مورد نیاز خانوار را از سفره مردم حذف کرده است.

وعده عدم افزایش قیمت کالاها به ویژه کالاهای اساسی در حالی داده شد که پس از آن روزی نیست که قیمتها ثبات داشته باشند. برنج که در ایران به عنوان کالایی اصلی در زمین های کشاورزی کاشته و به بازار عرضه می شود امروز برای یک کیلوی خالص آن باید ۲۰۰ هزار تومان هزینه کرد. متاسفانه به نظر می رسد بازار برنج در سیطره دلالان است که قیمت برنج را تعیین می کنند. فروشندگان این محصول استراتژیک در سطح خرده‌فروشی و عمده‌فروشی مدعی هستند واسطه‌هایی که برای آنها کالا تامین می کنند نه تنها به اندازه کافی برنج به آنان نمی‌فروشند، بلکه قیمت آن را بی‌رویه بالا برده‌اند و پاسخ مناسبی در این زمینه به فروشندگان نمی‌دهند. در این خصوص وزیر جهاد کشاورزی اظهار نظر متفاوتی دارد. به گفته سید جواد ساداتی نژاد افت تولید برنج در سال گذشته عامل رشد قیمت برنج ایرانی در بازار بوده است. وی در ادامه گفت: چون در برنج خارجی ذخایری داریم اگر دلالان ورود کنند بلافاصله به وسیله شرکت بازرگانی دولتی ورود و قیمت ها را کنترل می کنیم. اما در مورد برنج ایرانی ذخایری نداریم و زمانی که واسطه ها در این بازار سوداگری می کنند ابزار مداخله وجود ندارد. برنج خارجی هم نمی تواند با برنج‌های مرغوب ایرانی رقابت کند.

در همین رابطه دبیر کل بنکداران مواد غذایی در گفت و گو با "کسب و کار" گفت: در سال جاری افزایش قیمت برنج ایرانی بی سابقه بوده است. این افزایش قیمت به دلیل سودجویی و دلالی عده ای اتفاق افتاده و تاثیر آن بر سفره مردم دیده می شود. کمتر خانواری قادر به تهیه برنج ایرانی که در کشور خودش کشت می شود، است.

قاسمعلی حسنی اضافه کرد: گرانفروشی و فرصت طلبی دلالان علت اصلی گرانی برنج در بازار است. به عبارتی قیمت های کاذب و گرانفروشی ناشی از سودجویی و فرصت طلبی است که توسط برخی فروشندگان صورت گیرد. به همین دلیل برنج ایرانی در حال حذف از سفره خانوارها می باشد. از سوی دیگر برنج وارداتی که پیش از صعود قیمت برنج ایرانی مورد اقبال اغلب خانواده ها قرار نداشت طی ماه های گذشته با افزایش تقاضا روبرو شده است.

براساس آمار اعلام شده از سوی وزارت صمت در مدت زمان مورد بررسی «برنج طارم اعلا»، «برنج داخلی هاشمی»، «برنج داخلی خزر»، «برنج باسماتی پاکستانی»، «برنج تایلندی (غیر از هومالی)» و «برنج هندی» در بازار رشد ۲۰۶.۹ درصدی تا ۱۲.۱ درصدی داشته اند. قیمت برنج در چهار ماه منتهی به مرداد سال جاری نسبت به مدت مشابه سال قبل چه تغییری داشته است؟ آمار اعلام شده نشان دهنده آن است که در مدت زمان مورد بررسی قیمت برنج داخلی رشدی بیش از ۲۰۰ درصدی داشته و این رشد برای برنج خارجی تا ۶۱.۲ درصد هم رسیده است.

به گزارش اکوایران؛ رشد بیش از ۲۰۰ درصدی قیمت برنج ایرانی در مدت زمان مورد بررسی در حالی ثبت شده که کشت برنج در فروردین و اردیبهشت صورت می گیرد و برداشت هم در شهریور ماه تمام می‌شود با این شرایط به گفته فعالان این بازار تولیدکننده نقشی در رشد قیمت نداشته است، از سوی دیگر هنوز برنج کشت سال جاری وارد بازار نشده و قیمت برنج سال جاری هنوز نامشخص است. این نکته را نیز باید در نظر گرفت که رشد قیمت برنج کشت سال گذشته در حالی در بازار رقم خورده که به گفته دبیرانجمن برنج ایران، برنج با بهترین کیفیت سال گذشته با سود ۳۵ هزار تومان به عمده فروش‌ها فروخته شده است. با توجه به اظهارات علیزاده شایق به نظر مشکل افزایش قیمت از حلقه اول نیست و حلقه دوم (واسطه ها) موجب شده تا شاهد رشد قیمت در بازار باشیم و با توجه به مشخص نبودن قیمت کشت امسال باید منتظر برنامه نهادهای ناظر برای کنترل بازار برنج باشیم.

براساس آمار اعلام شده از سوی وزارت صمت در مدت زمان مورد بررسی «برنج طارم اعلا»، «برنج داخلی هاشمی»، «برنج داخلی خزر»، «برنج باسماتی پاکستانی»، «برنج تایلندی (غیر از هومالی)» و «برنج هندی» در بازار رشد ۲۰۶.۹ درصدی تا ۱۲.۱ درصدی داشته اند.

براساس آمار اعلام شده از سوی وزارت صمت قیمت «برنج طارم اعلا» در مدت زمان مورد بررسی در بازار به کیلویی ۱۱۲ هزار و ۷۸۶ تومان رسید و نسبت به مدت مشابه سال قبل رشد ۲۰۶.۹ درصدی را ثبت کرد، برنج طارم در مدت زمان مشابه سال قبل در بازار ۳۶ هزار و ۷۴۵ تومان قیمت گذاری شد.

آمار اعلام شده همچنین نشان دهنده آن است که «برنج داخلی هاشمی» هم در مدت زمان مورد بررسی رشدی بیش از ۲۰۰ درصد داشته و قیمت آن به ۱۰۷ هزار و ۲۴۹ تومان رسید، برنج داخلی هاشمی در مدت مشابه سال قبل ۳۵ هزار و ۶۸۵ تومان قیمت خورده بود. از سوی دیگر «برنج داخلی خزر» نیز در این مدت رشدی ۱۹۴.۲ درصدی را تجربه کرد و قیمت آن به ۷۱ هزار و ۸۲۱ تومان در بازار قیمت گذاری شد؛ «برنج داخلی خزر» سال گذشته در بازار ۲۴ هزار و ۴۱۴ تومان قیمت خورد.

وضعیت برنج خارجی هم در مدت زمان مورد بررسی مشابه برنج داخلی است، بطوریکه برنج وارداتی در این مدت رشدی ۶۱.۲ تا ۱۲.۱ درصدی را تجربه کرد. براساس آمار اعلام شده قیمت «برنج باسماتی پاکستانی» با رشد بیش از ۶۱ درصد نسبت در مدت زمان مورد بررسی به ۳۹ هزار و ۷۴۹ تومان رسید، قیمت این مدل برنج سال گذشته ۲۴ هزار و ۶۹۳ تومان بود. روند رشد قیمت برنج هندی نیز در این مدت ۵۹.۴ درصد بوده و قیمت آن از ۲۳ هزار و ۵۱۷ تومان به ۳۷ هزار و ۴۹۲ رسید. اما «برنج تایلندی (غیر از هومالی)» در این مدت کمترین افزایش قیمت را تجربه کرد؛ براساس آمار اعلام شده رشد قیمت برنج تایلندی (غیر از هومالی) ۱۲ درصد بوده و قیمت آن از ۱۵ هزار و ۹۱۳ تومان به ۱۷ هزار و ۸۳۸ تومان رسیده است.

جرثقیل های سیار باید دارای کد و مدرک شناسایی معتبر باشند

رئیس اتحادیه دارندگان اتوسرویس، تعمیرگاه، پارکینگ و کارواش خودرو تهران در تشریح اهداف چهارساله هیئت مدیره جدید برای رسیدگی به امور اتحادیه متبوع بیان داشت: قطعاً در اجرای اهداف از راهنمایی پیشکسوتان استفاده لازم را خواهیم برد. تجربه این افراد می تواند بهترین راه حل های مناسب برای برطرف نمودن مشکلات را بدهد.

عبدالرضا محمدی، رئیس اتحادیه دارندگان اتوسرویس، تعمیرگاه، پارکینگ و کارواش خودرو تهران بیان کرد: از موضوعات قابل رسیدگی سر و سامان دادن به اعضای بدون پروانه است. این کار با بازرسی های بسیار دقیق از سوی اتحادیه انجام می شود و به مواردی مانند انواع ایمنی های لازم در اتو سرویس ها توجه می شود. اتوسرویس ها دارای خدمات زیادی مانند تعمیرگاه، نقاشان، صافکارها و پارکینگ و کارواش و... هستند که هریک دارای ضوابط و خدمات مربوط به خود می باشند؛ بنابراین در خصوص هر یک باید به دقت موارد و ضوابط بررسی شود.

محمدی در تشریح برنامه های مورد نظر اتحادیه افزود: از موارد مهم و مورد توجه می توان به فعالیت گروهی جرثقیل هایی اشاره کرد که در شهر به صورت سیار کار می کنند. هر نوع خودرویی که از این گروه مذکور برای سرویس دهی کمک می خواهد به یکی از تعمیرگاه های بدون پروانه و ناشناخته هدایت می شود. بارها مشاهده شده تعمیرگاه و یا خدمات اتومبیل با انجام تخلفاتی به صاحب اتومبیل خسارت مالی وارد آورده است. شکایات مردم به اتحادیه نشان دهنده صحت موضوع است. بنابراین با هماهنگی های زیادی که با پلیس راهور صورت گرفته این جرثقیل ها شناسایی شده و برای انجام پروسه صدور کارت شناسایی و احراز هویت به اماکن و دیگر مراکز تایید صلاحیت فرستاده می شوند. هر یک از این جرثقیل ها باید دارای کد و مدرک شناسایی معتبر باشند.

وی در خصوص نرخ های مورد تایید اتحادیه گفت: از لحاظ قانونی هر یک از اتحادیه ها می توانند هر سال یک بار تقاضای تغییر نرخ را به اتاق اصناف ارائه دهند. امسال نرخ مصوب نیز اعلام شده و به دنبال آن اتحادیه این نرخ را به زیرمجموعه خود که تعداد ۱۵۰۰ عضو با پروانه کسب است ارائه نموده است. وی افزود: اتحادیه به متقاضیانی که کمتر از ۳۰۰ متر برای راه اندازی فعالیت صنفی مذکور داشته باشند از این صنف پروانه صادر نمی کند.

عطاری های حق فروش داروی ترک اعتیاد، چاقی و لاغری را ندارند

رئیس اتحادیه عطار و سقط فروش و عمده فروشان کالای دخانی، مواد شوینده و پاک کننده تهران اظهار داشت: اعضای این اتحادیه گیاهان دارویی می فروشند نه داروهای گیاهی. فروش انواع گیاهان دارویی، دمنوش ها و عرقیجات و ... از جمله محصولات فروشی این صنف است.

مرتضی جعفری، رئیس اتحادیه عطار و سقط فروش و عمده فروشان کالای دخانی، مواد شوینده و پاک کننده تهران با بیان مطلب فوق گفت: قاطعانه می گویم؛ اگر افرادی داروهای گیاهی می فروشند بدون پروانه کسب و مجوز هستند. اگر هم گزارشی به اتحادیه مبنی بر فروش این داروها برسد به یقین اتحادیه بازرس می فرستد و در صورت داشتن پروانه کسب اخطار می گیرد و اگر پروانه نداشته باشد و عطارنما باشند اخطار برای تقاضای پروانه را خواهند گرفت. به هر صورت اتحادیه برخورد می کند؛ اما گزارشات تاکنون نشان داده افراد بدون پروانه کسب تخلف داشته اند

جعفری در ادامه تاکید کرد: برخی از تولیدکنندگان داروهای گیاهی که زیر نظر وزارت بهداشت و دارای مجوز طب سنتی هستند با اخذ مجوز از بهداشت و دارو، داروها را با نام و نشان خود ترکیب و تولید می کنند و با تاسیس عطاری هایی در نزدیکی محل کارشان به فروش این داروها می پردازند.

وی در خصوص فروش برخی از داروهای غیرمجاز در عطاری ها ادامه داد: هیچیک از عطاری های پروانه دار حق فروش هیچ دارویی در خصوص ترک اعتیاد و یا چاقی و لاغری را ندارند. قطعاً در صورت شکایت از هر یک از عطاری ها با ارائه مدارک معتبر و مستدات، برخورد مناسبی را از سوی اتحادیه خواهند دید. این عملیات در کمتر از ۲۴ ساعت انجام می شود و اداره اماکن محترم تهران در این خصوص همکاری خوبی با اتحادیه داشته است.

رئیس اتحادیه عطار و سقط فروش و عمده فروشان کالای دخانی، مواد شوینده و پاک کننده تهران در خصوص کالاهای دخانی نیز گفت: از سال ۱۳۹۷ تا کنون هیچ گونه کالای دخانی از سوی مرزهای قانونی وارد نمی شود و تماماً تولید داخل کشور است؛ اما متاسفانه برخی از تولیداتی که قاچاق وارد می شود در کشور عراق با متریال درجه دو اما با برندهای مشهور تولید و از مرزهای غیرقانونی وارد می شود.

وی در ادامه اضافه کرد: در برخی از مکان های نامعلوم در کشور توسط عوامل خودشان کالای دخانی غیرقانونی را تولید و می فروشند، بارها این موضوع را به مقامات دولتی اطلاع داده ایم. امید است که رسیدگی کنند.

جعفری در خصوص مالیات ارزش افزوده گفت: از دولت و مجلس محترم تقاضا داریم مالیات بر ارزش افزوده مانند دیگر کشورهای اجرا کننده این نوع مالیات، تنها از یک منبع اخذ شود؛ اگر از تولیدکننده این نوع مالیات اخذ می شود در مراحل دیگر توزیع مانند عمده فروشان و خرده فروشان نباید اخذ گردد. رئیس اتحادیه عطار و سقط فروش و عمده فروشان کالای دخانی، مواد شوینده و پاک کننده تهران در پایان تصریح کرد: متاسفانه اخذ مالیات ارزش افزوده در تمامی مراحل نقض قانون است و باید فقط یک بار این مالیات دریافت گردد.

قیمت مرغ کنترل شد

رئیس اتحادیه فروشندگان پرنده و ماهی تهران با بیان اینکه الان قیمت مرغ کنترل شده گفت: قیمت مصوب هر کیلو مرغ ۵۹ هزار و ۸۰۰ تومان است و فروش بالای ۶۰ هزار تومان تخلف محسوب می‌شود. مهدی یوسف خانی، رئیس اتحادیه فروشندگان پرنده و ماهی تهران در رابطه با قیمت مرغ اظهار کرد: قیمت مصوب هر کیلو مرغ ۵۹ هزار و ۸۰۰ تومان است و فروش بالای ۶۰ هزار تومان تخلف محسوب می شود.

وی افزود: مرغ گرم در غرفه های سازمان میادین قطعاً به همین قیمت عرضه می شود؛ اما طی یکی دو هفته اخیر در سطح شهر یک افزایش قیمتی داشتیم که آن هم ناشی از اعتراض مرغداران به نرخ فعلی و افزایش در قیمت عرضه مرغ به کشتارگاه ها بود.

رئیس اتحادیه فروشندگان پرنده و ماهی تهران با بیان اینکه الان قیمت مرغ کنترل شده گفت: در حال حاضر واحدهای بسیار زیادی در سطح شهر مرغ را با قیمت مصوب ۶۰ هزار تومان عرضه میکنند و اگر واحدی بالای این قیمت بفروشد تخلف است.

یوسف خانی از اجرای طرح تنظیم بازار طی سه هفته اخیر خبر داد و افزود: در حال حاضر مرغ منجمد در سطح بالا و بدون محدودیت با قیمت ۴۵ هزار تومان در شهر تهران عرضه می شود.

رئیس اتحادیه فروشندگان پرنده و ماهی تهران با اشاره به اینکه اعضای تحت پوشش اتحادیه پرنده و ماهی حلقه آخر این زنجیره هستند گفت :این واحدها با هر قیمتی که مرغ را خریداری کنند با یک سود مصوب آن را عرضه میکنند؛ لذا افزایش قیمت و گرانی همیشه از مبدأ است و مبدأ هم تولیدکننده و مرغداران هستند که اگر نرخ مصوب را رعایت و مرغ را با نرخ مصوب به کشتارگاه عرضه کنند مرغ هم با نرخ مصوب به دست مردم میرسد.

عبور تنها ۲ درصد بار هند از مسیر ایران

دبیر انجمن کشتیرانی اظهار داشت: متاسفانه عملکرد هندی‌ها در بحث بازاریابی به بندر چابهار و ترانزیت از مسیر ایران آسیب زده و با توجه به حجم زیاد بار از هند به سمت آسیای میانه به ویژه روسیه و ارسال حجم قابل توجه بار هند که مربوط به کمک‌های انسان دوستانه این کشور به افغانستان می‌شود، حجم مبادلات با مرجعیت هند از بندر چابهار در قالب صادرات، ترانزیت و ترانشیپ بسیار ناچیز است به طوریکه این میزان بار هند که از مسیر ایران عبور داده می‌شود به ۲ الی ۳ درصد هم نمی‌رسد.

مسعود پلمه درباره ورود یک شرکت کشتیرانی به بندرشهید بهشتی چابهار به عنوان اپراتور دوم که در کنار اپراتور هندی فعال خواهد بود، اظهار داشت: حضور یک شرکت کشتیرانی به عنوان یک اپراتور در بنادر سابقه داشته و دارد و معمولا شرکت‌های بزرگ کشتیرانی پکیج و مجموعه‌ای از تمام فعالیت‌های لجستیکی بندر و دریا را در اختیار دارند که یکی از آنها مبحث پورت اپراتوری است. وی ادامه داد: به طور قطع با انتخاب اپراتور دوم برای بندر شهید بهشتی چابهار رونق کسب و کار، ورود کشتی و کالا و کانتینر در این بندر افزایش می‌یابد و وقتی یک شرکت کشتیرانی با برنامه منظم در بندری سرمایه گذاری می کند، آن بندر یا در ماموریت‌ها و اهداف کاری آن شرکت قرار گرفته و باعث می‌شود کشتی‌ها و بارهای متعلق به خود و شرکای تجاری خود را از آن بندر عبور دهد یا اینکه اساسا در مطالعات بازار به این جمع‌بندی می‌رسند که آن بندر از حیث فعالیت‌های اقتصادی حائز اهمیت است، در نتیجه گوی رقابت را از سایر بازیگران می‌ربایند تا سهم بیشتری از بازار را به دست بیاورند.

دبیر انجمن کشتیرانی با اشاره به ابهامات ایجاد شده درباره انحصاری شدن فعالیت‌های بندری تنها برای یک شرکت کشتیرانی در بندر مهمی مانند چابهار گفت: معمولا این اتفاق نمی‌افتد که وقتی یک شرکت کشتیرانی در یک بندری فعالیت می کند باعث شود که فعالیت سایر شرکت‌ها تحت شعاع قرار بگیرد و اساسا در مسیرهای مشخص که فعالیت‌ها تحت عنوان کنفرانس انجام می‌شوند معمولا شرکت‌های کشتیرانی همدیگر را یاری و به هم کمک می کنند.

پلمه افزود: شرکت‌های کشتیرانی معمولا در مسیری که فعالیت منظم وجود دارد، قبل از رفتن به سمت فضای رقابتی به مفهومی که به طور مستقل کشتی داشته باشند؛ اشتراکاتی با هم به عمل می‌آورند و از ظرفیت‌های باقی مانده به یکدیگر سرویس اسلات ارایه می‌دهند و در نتیجه با فرض بر اینکه هدف تردد بار بین بندر چابهار – هند باشد و در این مسیر فعالیت منظم افزایش پیدا کند، بعید است که اقدامات ضد رقابتی که منجر به ترک سایر بازیگران از این عرصه شود، به اجرا برسد. وی تاکید کرد: در کنار آن باید توجه داشته باشیم که در بازارهایی مانند هند شرکت‌های مالک کانتینر که فاقد کشتی هستند حضور پررنگ‌تری دارند. در این شرایط شرکت کشتیرانی که مالک کشتی است می‌تواند سرویس حمل و نقلی را با ویژگی متصدی حمل دریایی که کشتی هم در اختیار دارد، به نحو مطلوبی به اجرا بگذارد.

دبیر انجمن کشتیرانی درباره دلایل انتخاب اپراتور دوم برای بندر چابهار اظهار داشت: واقعیت این است که سرمایه گذاری اپراتور و شرکت هندی در بندر شهید بهشتی چابهار قابل توجه نبوده و تصورات تجاری که از سرمایه گذاری طرف هندی وجود داشت، محقق نشد. بنابراین طبیعی است که برای رونق حداکثری یک بندر استراتژیک کشورمان از سرمایه گذاری‌های غیر استفاده کنیم که در نهایت سبد فعالیت‌ها متنوع شود تا امکان پوشش فعالیت‌های حداکثری وجود داشته باشد.

پلمه تاکید کرد: شاید یکی از اهداف سازمان بنادر این باشد که با حضور یک رقیب، فعالیت اپراتوری در بندر شهید بهشتی چابهار توسعه پیدا کند و عملا طرف هندی که می‌بایست سرمایه گذاری چند صد میلیون دلار را در بندر شهید بهشتی به سرانجام می‌رساند به تکافو بیفتد تا با سرمایه‌گذاری بیشتر به ویژه در خصوص جذب بار نقش بیشتری در این بندر ایفا کند.

وی با بیان اینکه البته ایراد به اپراتور هندی تنها متوجه بحث سرمایه گذاری نمی‌شود، گفت: متاسفانه عملکرد هندی‌ها در بحث بازاریابی به بندر چابهار و ترانزیت از مسیر ایران آسیب زده و با توجه به حجم زیاد بار از هند به سمت آسیای میانه به ویژه روسیه و ارسال حجم قابل توجه بار هند که مربوط به کمک‌های انسان دوستانه این کشور به افغانستان می‌شود، حجم مبادلات با مرجعیت هند از بندر چابهار در قالب صادرات، ترانزیت و ترانشیپ بسیار ناچیز است به طوریکه این میزان بار هند که از مسیر ایران عبور داده می‌شود به ۲ الی ۳ درصد هم نمی‌رسد.

مفقودی

برگ سبز ماشین سواری پژو ۴۰۵ مدل ۱۳۹۲ به شماره انتظامی ۲۴۲ ن ۹۸ ایران ۲۷ و شماره موتور 139B0015794 و شماره شاسی NAAM31FC4DK861736 بنام دیانا ملامحمدی مفقود گردیده و از درجه اعتبار ساقط میباشد. ۱۰۷۵۵

--

مفقودی

برگ کمپانی ماشین سواری پژو ۴۰۵ مدل ۱۳۹۲ به شماره انتظامی ۲۴۲ ن ۹۸ ایران ۲۷ و شماره موتور 139B0015794 و شماره شاسی NAAM31FC4DK861736 بنام دیانا ملامحمدی مفقود گردیده و از درجه اعتبار ساقط میباشد. ۱۰۷۵۶

--

مفقودی

برگ کمپانی ماشین سواری پژو ۴۰۵ جی ال ایکس مدل ۱۳۸۸ به شماره انتظامی ۴۳۵ ط ۸۵ ایران ۳۷ و شماره موتور ۱۲۴۸۸۰۵۳۵۵۰ و شماره شاسی NAAM01CA09E100786 بنام سید عمر مجیدی برده زرد مفقود گردیده و از درجه اعتبار ساقط میباشد. ۱۰۷۵۲

--

مفقودی

برگ سبز ماشین سواری پیکان مدل ۱۳۸۱ به شماره انتظامی ۹۱۹ ص ۴۱ ایران ۳۷ به شماره موتور ۱۱۱۵۸۱۱۳۹۹۸ و شماره شاسی ۸۱۵۱۶۵۹۹ بنام آرمان فیض اله بیگی مفقود گردیده و از درجه اعتبار ساقط میباشد. ۱۰۷۵۳

--

مفقودی

برگ کمپانی ماشین سواری پیکان مدل ۱۳۸۱ به شماره انتظامی ۹۱۹ ص ۴۱ ایران ۳۷ به شماره موتور ۱۱۱۵۸۱۱۳۹۹۸ و شماره شاسی ۸۱۵۱۶۵۹۹ بنام آرمان فیض اله بیگی مفقود گردیده و از درجه اعتبار ساقط میباشد. ۱۰۷۵۴

--

مفقودی

برگ سبز – سند کمپانی خودرو سواری پژو پارس مدل ۸۹ به شماره انتظامی ۴۲۱ د ۶۳ ایران ۲۰ و شماره موتور ۱۲۴۸۹۰۵۰۳۷۹ و شماره شاسی ۷۸۱۲۳۲ مفقود گردیده و از درجه اعتبار ساقط میباشد. ۱۰۷۵۷

آگهی مزایده اموال منقول

آگهی مزایده شماره ۱۴۰۱۰۴۳۱۶۰۴۵۰۰۰۱۶۳ اموال منقول پرونده کلاسه ۹۵۰۰۷۰۸

به موجب پرونده اجرائی کلاسه ۹۵۰۰۷۰۸ به بانک سامان علیه منصور رضائی طبق نظر کارشناس رسمی دادگستری مورخ ۱۴۰۱/۰۳/۰۸ اموال متعلق به مدیون در هتل آپارتمان لیژان واحد های ۳ و ۴ واقع در طبقه دوم به آدرس کرمانشاه خیابان مطهری شرقی، هتل آپارتمان لیژان به شرح زیر می باشد: (شرح کالای موجود در واحد ۳) ۱- کمد چوبی به مبلغ ۵/۰۰۰/۰۰۰ ریال ۲- تلویزیون سامسونگ ۲۱ اینچ با زیر تلویزیون چوبی به مبلغ ۵/۰۰۰/۰۰۰ ریال ۳- سه عدد تختخواب چوبی ۱ نفره با تشک و بالش و پتو به مبلغ ۳۰/۰۰۰/۰۰۰ ریال ۴- دو عدد پا تختی چوبی به مبلغ ۲/۰۰۰/۰۰۰ ریال ۵- یک ۱ عدد تختخواب دو نفره چوبی با تشک و بالش و پتو و ملحفه به مبلغ ۱۵/۰۰۰/۰۰۰ ریال ۶- میز توالت ۴ کشو و آئینه چوبی به مبلغ ۵/۰۰۰/۰۰۰ ریال ۷- ۶ عدد صندلی و یک میز گرد فلزی فرفژه به مبلغ ۱۸/۰۰۰/۰۰۰ ریال ۸- اجاق گاز رومیزی ۲ شعله آشین (سفید رنگ) به مبلغ ۲/۰۰۰/۰۰۰ ریال ۹ - یخچال سامسونگ ۶ فوت به مبلغ ۸/۰۰۰/۰۰۰ ریال ۱۰- ظروف آشپزخانه در حد یک دست به مبلغ ۸/۰۰۰/۰۰۰ ریال ۱۱- ساعت دیواری گرد به مبلغ ۱/۰۰۰/۰۰۰ ریال ۱۲- قالیچه کناره ۶ متری به مبلغ ۷/۰۰۰/۰۰۰ ریال ۱۳ - لوستر فلزی طلایی ۵ شعله ۳ عدد و ۲ شعله یک عدد داخل آشپز خانه به مبلغ ۵۳/۰۰۰/۰۰۰ ریال و(شرح کالای موجود در واحد ۴) ۱- یک عدد تختخواب یک نفره چوبی با تشک و بالش و پتو به مبلغ ۱۰/۰۰۰/۰۰۰ ریال ۲- یک عدد کمد چوبی به مبلغ ۱۵/۰۰۰/۰۰۰ ریال ۳- دو عدد کمد چوبی به مبلغ ۱۰/۰۰۰/۰۰۰ ریال ۴- میز توالت ۴ کشو به مبلغ ۳/۰۰۰/۰۰۰ ریال ۵- تلویزیون سامسونگ ۲۱ اینچ با زیر تلویزیون چوبی به مبلغ ۵/۰۰۰/۰۰۰ ریال ۶ صندلی ۲ عدد، طرح مبل ۲ نفره یک عدد و تکی ۲ عدد با میز ۴ گوش فرفژه به مبلغ ۴۵/۰۰۰/۰۰۰ ریال ۷- یخچال سامسونگ ۶ فوت به مبلغ ۷/۰۰۰/۰۰۰ ریال ۸- اجاق گاز رومیزی ۳ شعله جهان گاز طوس (مشکی رنگ) به مبلغ ۳/۰۰۰/۰۰۰ ریال ۹ - سه عدد لوستر فلزی طلایی ۴ شعله و یک عدد تک شعله داخل آشپزخانه به مبلغ ۲۵/۰۰۰/۰۰۰ ریال جمع کالای واحد ۳ به مبلغ ۱۴۱/۰۰۰/۰۰۰ ریال (یکصد و چهل و یک میلیون ریال) و جمع کالای واحد ۴ به مبلغ ۱۲۳/۰۰۰/۰۰۰ ریال (یکصد و بیست و اسه میلیون ریال) و جمع کل اثاثه به مبلغ ۲۶۴/۰۰۰/۰۰۰ ریال (دویست و شصت و چهار میلیون ریال) می باشد. از ساعت ۹ الی ۱۲ روز سه شنبه مورخ ۱۴۰۱/۰۸/۰۳ در اداره اجرای اسناد رسمی کرمانشاه واقع در کرمانشاه - خیابان بنت الهدی - روبروی فرمانداری از طریق مزایده به فروش می رسد. مزایده اموال منقول (أثاثه) فوق از مبلغ ۲۶۴/۰۰۰/۰۰۰ ریال (دویست و شصت و چهار میلیون ریال) شروع و به بالاترین قیمت پیشنهادی نقداً فروخته می شود. و کلیه هزینه های قانونی به عهده برنده مزایده است و نیم عشر و حق مزایده نقداً وصول خواهد شد. شرکت در مزایده منوط به پرداخت ده درصد از مبلغ پایه کارشناسی به حساب سپرده ثبت و حضور خریدار یا نماینده قانونی او در جلسه مزایده است، برنده مزایده مکلف است ما به التفاوت مبلغ فروش را ظرف مدت پنج روز از تاریخ مزایده به حساب صندوق ثبت تودیع نماید و در صورتی که ظرف مهلت مقرر، مانده فروش را به حساب سپرده ثبت واریز نکند، مبلغ مذکور قابل استرداد نبوده و به حساب خزانه واریز خواهد شد. در این صورت، عملیات فروش از درجه اعتبار ساقط و مزایده تجدید می گردد.

م الف ۱۷۱۶

نامه به سردبیر

روزنامه «کسب و کار» جهت طرح مسائل و مشکلات خوانندگان محترم، ستونی را با عنوان نامه به سردبیر راه‌اندازی کرده است. از این‌رو شما خواننده محترم می‌توانید از طریق ارسال نامه به پست الکترونیکی newskasbokar@gmail.com یا تماس با تلفن ۸۸۲۵۳۴۲۸ صدای خود را به گوش مسئولان برسانید.

نکته

درآمدی تا ۷۰ سال پس از مرگ

کپی رایت یکی از اشکال مالکیت معنوی است و به دارنده آن حق اختصاصی تولید یک کار، توزیع نسخه‌هایی از آن، انتشار عمومی آن و بازتولید مشتقاتی از آن کار را می‌دهد. این حق برای طول عمر خالق اثر به اضافه ۷۰ سال پس از مرگ وی وجود دارد. محافظت از کپی‌رایت، نامحدود نیست. خط مشی «کاربرد منصفانه» به این معنی است که مردم بدون پرداخت پول می‌توانند مقدار مشخصی از محصولات دارای کپی‌رایت را برای اهداف دانشگاهی یا ابتکاری به کار برند، بنابراین یک استاد دانشگاه ممکن است بخش‌هایی از یک فیلم را برای ارائه در کلاس انتخاب کند یا یک نویسنده از نویسنده دیگر نقل قول کند. به بیان دیگر از نظر قانون اندکی نشت از کپی‌رایت مطلوب است. مالکیت معنوی نمایشگر، نوعی مصالحه بین ایده‌های جدید و اجازه استفاده کامل از ایده‌های موجود است. ایده‌آل این است که نوآوران پاداش بگیرند بدون اینکه استفاده‌های مولد از ایده‌های‌شان محدود شود، البته یافتن راهی برای این کار دشوار است. بیشتر کشورها با وضع زمان پایانی بر حق مالکیت، به دنبال تعادلی تقریبی میان منافع و هزینه‌های پتنت‌ها هستند. بعد از منقضی شدن پتنت، کسی مالک آن ایده نیست و هر کسی می‌تواند رایگان از آن استفاده کند. مباحث داغی حول و حوش مالکیت معنوی وجود دارد. تنها بحث پول در میان نیست. دلیل این موضوع این است که هر تصمیمی که گرفته شود، کمبودهایی را به دنبال دارد. آنهایی که طرفدار حمایت بیشتر هستند، خواهند گفت «تضعیف مالکیت معنوی به معنی نوآوری کمتر است.» حق با آنهاست. آنهایی که طرفدار حمایت‌های کمتر هستند، می‌گویند «تقویت مالکیت معنوی، با خارج ساختن برخی کاربران، ارزش کلی ایده‌ها را کاهش می‌دهد.» حق با آنها نیز هست. ارزیابی کردن هر سیاست مشخصی درباره مالکیت معنوی، یعنی دست‌مان را کثیف کرده‌ایم. ما نمی‌توانیم با نظریه‌پردازی از پشت میز این کار را به درستی انجام دهیم. برای وزن دادن به هزینه‌ها و منافع، نیاز به برآوردهای کمّی داریم. اگر حمایت‌های مالکیت معنوی کمرنگ می‌شدند تا چه میزان فعالیت‌های نوآورانه کاسته می‌شد؟ با اینکه کمّی کردن این فرضیه‌ها دشوار است، برای یک ارزیابی عقلایی باید تلاش‌مان را انجام دهیم. باید سوال کنیم: آیا در غیاب حمایت از مالکیت معنوی، نوآوری توسعه می‌یافت؟ اگر پاسخ مثبت است، نفعی در حمایت وجود ندارد و ازاینرو بر مبنای معیارهای هزینه - فایده توجیهی برای حمایت وجود ندارد.

خبر

به مناسبت هفته جهانی تغذیه با شیر مادر

سلامت کودکان ایران زمین دغدغه ۲۵ ساله محک

دکتر عظیم مهرور، رئیس بیمارستان فوق تخصصی سرطان کودکان محک می‌گوید:
محک در ۲۵ سال فعالیت خود در زمینه حمایت از کودکان مبتلا به سرطان همواره تلاش داشته به تمامی جنبه‌های سلامت کودکان و آگاهی‌رسانی در زمینه آنها بپردازد.
یکی از مهم‌ترین موضوعات در زمینه سلامت کودکان تغذیه با شیر مادر است. توجه به تغذیه کودکان می‌تواند زمینه تقویت سیستم ایمنی بدن آنها را فراهم کند و احتمال ابتلا به بیماری سرطان را کاهش دهد. از آن جایی که شیر مادر، کامل‌ترین و سالم‌ترین غذا برای شیرخوارگان است، محک همواره بر تغذیه کودکان با شیر مادر تاکید داشته و در راستای دغدغه سلامت کودکان از مادران جوان درخواست می‌کند تا برای افزایش سلامت خود و فرزندان‌شان به این نوع تغذیه توجه کنند. تغذیه مناسب از عوامل مهم تکامل فیزیکی، فکری و افزایش قدرت دفاعی در انسان است. تغذیه شالوده اصلی زندگی را تشکیل داده و افزایش سلامتی و آرامش را به همراه دارد.

یادداشت

تامین مالی با اوراق قرضه

مسعود گل‌شیرازی، عضو اتاق بازرگانی ایران

بازار اوراق قرضه، بازاری مالی است که در آن مشارکت‌کنندگان می‌توانند اوراق قرضه جدید منتشر کنند که به نام بازار اولیه شناخته می‌شود یا می‌توانند اوراق بهادار بدهی منتشر کنند که معمولا به شکل اوراق قرضه خریدوفروش شده و به نام بازار ثانویه شناخته می‌شود. هدف اصلی بازار اوراق قرضه، مهیا کردن مکانیزمی جهت تامین سرمایه بلندمدت دولت و بخش خصوصی است اما این روش در کشور ما عمدتا برای دولت مطرح شده و بخش خصوصی کمتر در این حوزه حضور داشته است.
البته به نظر می‌رسد که این حوزه در کوتاه‌مدت یک حوزه قابل حمایت جهت تامین مالی در کشور نیست؛ ازاینرو با توجه به زیرساخت‌هایی که در بورس ایجاد شده است، می‌توانیم امید داشته باشیم که در بلندمدت دادوستد اوراق به‌ویژه اوراق قرضه ایجاد شود.
تامین مالی از مهم‌ترین مزایای استفاده از بازار اوراق قرضه بوده که در دنیا نیز بسیار متداول است. برای استفاده از این روش باید سازوکاری در کشور ایجاد شود که متاسفانه هنوز عملیاتی نشده و لازم است کارهای زیر جهت عملیاتی شدن آن سازوکارها صورت پذیرند:
*موانع قانونی جهت انتشار اوراق مرتفع شوند.
*بخش خصوصی کشور بتواند بدون تضمین از بانک‌ها به انتشار اوراق بپردازد.
همچنین بازار اوراق بین‌المللی یکی دیگر از روش‌های تامین مالی است که برای ورود به آن نیازمند رتبه اعتبار بین‌المللی هستیم. این رتبه‌بندی توسط موسسات اعتبارسنجی انجام می‌گیرد و رتبه اعتباری هر کشوری در این رتبه‌بندی مشخص می‌شود. امروز هم با توجه به سیاست‌هایی که شورای پولی و اعتباری مورد توجه قرار داده، این موسسات باید در کشور شروع به فعالیت کنند که مقدمات این کار فراهم شده ولی تاکنون عملیاتی نشده است.

مهارت

برندهای مطرح دنیا چطور کارمندان خود را به روز نگاه می‌دارند

شرکت بوئینگ صد درصد هزینه‌های تحصیلی افراد را پرداخت می‌کند، چه با شغل فرد مرتبط باشد، چه نباشد.
شرکت ای.بی.ام از روش گردش شغلی برای آموزش استفاده می‌کند.
شرکت پاناسونیک دانشکده‌هایی در بعضی از کشورها برای تربیت منابع انسانی بومی دارد.
شرکت اگزان موبیل به روش تمرین و شبیه‌سازی کسب‌وکار، به کارکنان آموزش می‌دهد. شرکت آمازون جایزه‌ای را به‌صورت سالانه برای تجربیات کارکنان ایجاد کرده است تا تجربیات کارکنان مستندسازی و تسهیم شود. شرکت مک‌دونالد از سال ۱۹۶۱ دانشگاه همبرگر را ایجاد کرده است که تاکنون ۸۰ هزار مدیر در آنجا آموزش دیده‌اند. شرکت کوکاکولا به روش ایفای نقش، آموزش می‌دهد و فردی در نقش مشتری یا کارمند قرار می‌گیرد و واکنش‌های آموزش‌گیرنده بررسی و تحلیل می‌شود. در شرکت اینتل، هر فرد می‌تواند در سال در ۶ دوره آموزشی به‌صورت صد درصد رایگان شرکت کند و همه هزینه‌های جانبی آموزش را نیز شرکت پرداخت می‌کند.

نکته مدیریتی

رسیدن به موفقیت به داشتن فرهنگ سازمانی پویا، قوی و رو به رشد نیاز دارد. الگوهای‌تان را به‌هم بزنید.

عکس روز

عکس از شیوا صمصامی نژاد/کسب و کار

اورژانس کسب و کار

بازاریابی جهانی در مقابل بازاریابی منطقه‌ای

بخش سوم

تفکر جهانی و عملکرد محلی

آنچه در شماره های گذشته بیان شد، دلالت بر آن دارد که بازاریابی جهانی در برخی موارد می‌تواند به خوبی عمل کرده و موجب صرفه‌جویی در هزینه‌ها شود اما به احتمال زیاد بهترین روش آن باشد که جهانی فکر کنید ولی محلی عمل کنید.
این بدان معنی است که شرکت‌ها باید هدف‌های جهانی داشته باشند ولی از شرایط بازار داخلی نیز نباید غافل شوند، برای مثال در عین حال که خمیردندان کمپانی کلگیت در سراسر جهان در دسترس است، این کمپانی برای منطقه خاورمیانه خمیر دندان با مواد طعم‌دهنده متفاوت تولید می‌کند، همچنین این شرکت نوعی صابون بچه مخصوص بازار فرانسه را در این کشور به فروش می‌رساند. کمپانی پپسی کولا به نمایندگان خود در سراسر جهان اجازه داده خود نیز برنامه‌هایی جهت پیشبرد فروش تدوین کنند.
بررسی‌های به عمل آمده دلالت بر آن دارد که حدود ۸۶ درصد از برنامه‌های تبلیغاتی کمپانی‌های بزرگ را در مناطق مختلف جهان مدیران بازاریابی همان مناطق طراحی و اجرا می‌کنند. همچنین ۷۴ درصد از تصمیم‌گیری‌ها در انجام هزینه‌های مختلف و ۶۱ درصد از تصمیم‌گیری‌ها در تعیین کانال‌های توزیع را مدیران بومی همان مناطق برعهده دارند؛ این در حالیست که معمولا طراحی محصولات در کمپانی مادر انجام می‌شود.
بازاریابی جهانی را هم‌اکنون بسیاری از شرکت‌ها در حال اجرا دارند اما به نظر می‌رسد که این برنامه‌ها باید برای تامین نیازهای خاص مشتریان در کشورهای منطقه تعدیل شود.

ادامه دارد...

۸ علامت باهوش بودن

همه ما در حوزه‌های مختلف منحصر به‌فرد و باهوش هستیم اما بیشتر آدم‌ها نمی‌دانند چقدر باهوش هستند و چون ارزش خودشان را نمی‌دانند، سطح انتظارشان را پایین می‌آورند. استیو شاندلر در کتابش به نام «جنگجوی زمان» به این گروه به عنوان شایسته‌های ناآگاه اشاره می‌کند؛ آدم‌هایی که بدون اینکه بدانند، کار درست را انجام می‌دهند. اگر ویژگی‌های شما با فهرستی که در ادامه آمده است، مطابقت دارد، واقعا باهوش هستید حتی اگر اینطور فکر نمی‌کنید.

۱. کنجکاو هستید

درباره هرچیزی که سر راه‌تان قرار می‌گیرد، کنجکاو هستید، پذیرش تغییر را دارید و همیشه نخستین نفری هستید که با سیستم‌های جدید خودتان را وفق می‌دهید. شما بدون اینکه درباره آن فکر کنید، کار درست را انجام می‌دهید. همیشه سریع اقدام می‌کنید و در هر شرایطی، به بهترین بودن متعهد هستید.

۲. به اهداف توجه دارید

باور دارید چیزی که شما را از دیگران متمایز می‌کند، تعیین هدف و دست یافتن به آن است. به رخدادهای تصادفی زندگی‌تان واکنش نشان نمی‌دهید، چون سیستمی دارید که اجازه نمی‌دهد بدترین اتفاق برای‌تان بیفتد. برای بهترین بودن تلاش می‌کنید و فعالیت‌ها را با موفقیت‌ها اشتباه نمی‌گیرید.

۳. به نتایج توجه دارید

کاری را فقط برای اینکه سرگرم باشید، انجام نمی‌دهید. کار درست را، درست انجام می‌دهید. بعضی از فرصت‌ها را اتلاف وقت می‌دانید، بنابراین فقط روی فرصت‌هایی تمرکز می‌کنید که بهترین نتایج را در زندگی‌تان به دست می‌دهند.

۴. وقت‌تان را سرمایه‌گذاری می‌کنید

مدیریت زمان یکی از ارزشمندترین حوزه‌ها در زندگی‌تان است. باور دارید هر ثانیه مهم است چون زمانی که از دست می‌رود، هرگز برنمی‌گردد. زمان برای شما محدود، زودگذر، برگشت‌ناپذیر و جبران‌ناپذیر است. ترجیح می‌دهید کاری انجام بدهید و شکست بخورید تا اینکه اصلا هیچ کاری نکنید.

۵. به آینده توجه دارید

برایان تریسی می‌گوید: «پیش‌برنامه‌ریزی مناسب از عملکرد ضعیف جلوگیری می‌کند.»
باور دارید باقی عمرتان، بهترین بخش عمرتان است. اهدافی را که تحقق می‌بخشید، همیشه مقدماتی برای آینده بهتر هستند. زندگی متعادلی دارید و هیچ چیز در زندگی‌تان تصادفی اتفاق نمی‌افتد.

۶. قابل اطمینان هستید

اگر آدم‌ها درخواستی از شما دارند، احتمالا شما قابل اطمینان‌ترین آدم در زندگی‌شان هستید. آیا رئیس‌تان همیشه شما را برای اضافه‌کاری فرامی‌خواند؟ آیا تا به حال بدون اینکه درخواست کنید اضافه حقوق یا ترفیع دریافت کرده‌اید یا شخصی بوده‌اید که یک وظیفه خاص همیشه به او محول می‌شود؟ آیا همیشه از نظر دیگران همان کسی هستید که باید بهتر بداند؟ اگر پاسخ‌تان به هر کدام از این سوال‌ها مثبت است، تبریک می‌گویم. شما قابل اطمینان هستید. اگر قابل اطمینان نباشید هیچ‌کس وقتش را صرف اطمینان به شما نخواهد کرد.

۷. دائم در حال پیشرفت هستید

برایان تریسی می‌گوید: «اگر در حال پیشرفت نباشید، در حال پسرفت هستید.»
ژاپنی‌ها به پیشرفت دائم می‌گویند «کایزن». شما عاشق اکتشاف‌های جدید هستید و باور دارید پیشرفت دائم در زندگی، شما را به‌روز نگه‌می‌دارد و مانع از آن می‌شود که بهترین دانش‌تان کهنه و منسوخ شود.

۸. سالم هستید

در بین ویژگی‌هایی که در این فهرست آمده است، سلامتی مهم‌ترین ویژگی یک آدم باهوش است. اگر سطح خوبی از سلامتی نداشته‌باشید، همه ویژگی‌های قبلی فقط تعریف و تمجید خواهدبود. سلامتی مهم‌ترین چیز در زندگی‌تان است، تنها راه برای اینکه به‌اندازه کافی عمر کنید و از بقیه زندگی‌تان لذت ببرید، این است که مراقب خودتان باشید. شما می‌توانید هر چیزی را در زندگی‌تان به دست بیاورید اما اگر به سلامتی‌تان توجه نکنید، ممکن است همه آنها را از دست بدهید. سالم بودن هدف نهایی شماست.

منبع: لایف هک
ترجمه: بازده

نگاه

ورشکستگی چیست؟

در ادبیات مالی واژه‌های غیرمتمایزی برای ورشکستگی وجود دارد. برخی از این واژه‌ها عبارتند از: وضع نامطلوب مالی، شکست، عدم موفقیت واحدتجاری، وخامت، عدم قدرت پرداخت دیون و غیره. در فرهنگ وبستر «شکست» چنین تعریف شده است: «توصیف یا حقیقت نداشتن یا عدم کفایت وجوه در کوتاه‌مدت.»
البته همه واحدهای تجاری برای دستیابی به موفقیت، برنامه‌ریزی و عملیات خود را به سمت برنامه‌های خود راهبری می‌کنند اما برخی از آنها برای دستیابی به این هدف دست به عملیات ریسک‌آور و خطرناکی می‌زنند که به ورشکستگی منتهی می‌شود. این جنبه غیرمنتظره بودن ورشکستگی است که آن را خطرناک‌تر می‌سازد. به هر حال همه واحدهای تجاری که تداوم فعالیت ندارند ورشکسته تلقی نمی‌شوند، زیرا برخی از آنها با وجودعدم تداوم فعالیت به اهداف خود دست یافته‌اند. او دلایل ورشکستگی را به‌طور کلی به دو دسته دلایل درون‌سازمانی و برون‌سازمانی تقسیم کرده است. از نظر او دلایل برون‌سازمانی عبارتند از:
ویژگی‌های سیستم اقتصادی: مدیریت شرکت باید تغییراتی را که در ساختار اقتصادی رخ می‌دهد، بپذیرد. وی نمی‌تواند تغییری در آنها ایجاد کند، بلکه باید تعدیلات لازم را در عملیات شرکت در جهت این سیستم پیاده سازد. شرکت‌های بزرگ دارای سازمان هستند اما شرکت‌های کوچک بیشتر در معرض خطر ورشکستگی قرار دارند، چون شرکت‌های بزرگ بهتر می‌توانند در شرایط نبود ثبات بازار مقاومت کنند.
رقابت: یکی از دلایل ورشکستگی رقابت است اما مدیریت کارا نقطه مقابل این دلیل است.
تغییرات در تجارت و بهبودها و انتقالات در تقاضای عمومی: اگر شرکت‌ها از به‌کارگیری روش‌های مدرن و شناخت وسیع و به موقع خواسته‌های مصرف‌کننده جدید ناتوان باشند، شکست می‌خورند.
نوسانات تجاری: مطالعات نشان داده است که ناسازگاری بین تولید و مصرف، عدم استخدام، کاهش در میزان فروش، سقوط قیمت‌ها و... باعث افزایش تعداد شرکت‌های ورشکسته شده است. به هرحال نبود آرامش موقت عامل زیربنایی ورشکستگی شناخته نشده است.
تامین مالی: پروفسور ناماکی (Namaki) با استفاده از داده‌های بانک جهانی برای دوره ۱۹۹۰-۱۹۸۰ عنوان کرد که مشکلات مرتبط با تامین مالی بیشتر از شرایط اقتصادی، باعث ورشکستگی شرکت‌های کوچک می‌شود.
تصادفات: برخی عوامل بسیار فراتر از کنترل شرکت هستند مانند رویدادهای طبیعی. برخی از آنها به نام اعمال خداوند ۶ معروف هستند. این گروه در همه جوامع صرف‌نظر از سیستم خاص اقتصادی آنها دیده می‌شود.

*اقتصاد پویا

اخبار

معاون بهزیستی در طرح ضربتی جمع آوری متکدیان از سطح شهر تاکید کرد

لزوم کددار شدن متکدیان

به گفته معاون امور اجتماعی سازمان بهزیستی کشور عملیات جمع‌آوری متکدیان تهران و جذب کودکان بی‌سرپرست از دو روز قبل آغاز شد.

حبیبا... مسعودی فرید ضمن بیان آنکه این عملیات به ریاست استاندار تهران و با همکاری فرمانداری تهران، نیروی انتظامی، شهرداری، سازمان بهزیستی کشور و... صورت می‌گیرد، گفت: در این طرح جمع‌آوری و مسئولیت سه گروه بیماران روانی مزمن، کودکان زیر ۱۸ سال و همچنین سالمندان با سازمان بهزیستی کشور است. وی ادامه داد: این افراد پس از طی فرایند احراز هویت از طریق بخش‌های قضایی و انتظامی تحت حمایت‌های مددکاری قرار خواهند گرفت.

معاون امور اجتماعی سازمان بهزیستی کشور تصریح کرد: پیش از هرچیز نیاز است تا این افراد احراز هویت شوند زیرا معمولا متکدیان یا فاقد اسناد و اوراق هویتی هستند یا خود را مجهول‌الهویه اعلام کرده و هویت خود را پنهان می‌کنند، به همین دلیل در مواجهه با این قشر احراز هویت از اهمیت بسیار بالایی برخوردار است.

مسعودی‌فرید ادامه داد: باید به هر یک از این افراد پس از احراز هویت یک کد ویژه و اختصاصی داده شود تا در صورت جمع‌آوری مجدد متوجه پیشینه خدماتی این افراد باشیم که البته نمی‌توان کد ملی افراد را به عنوان این کد در نظر گرفت.

معاون درمان وزیر بهداشت:

پیشنهاد افزایش ۳۵ درصدی تعرفه آزمایشگاه‌های طبی به شورایعالی بیمه رفت

معاون درمان وزیر بهداشت، درمان و آموزش پزشکی گفت: با دستور وزیر بهداشت، پیشنهاد افزایش مجدد تعرفه خدمات آزمایشگاه‌های تشخیص طبی به میزان ۳۵ درصد به شورایعالی بیمه رفت. به گزارش ایرنا، محمد آقاجانی درباره اعتراض آزمایشگاه‌های تشخیص طبی نسبت به تعرفه‌های پایین خدمات آنها افزود: نه تنها در خدمات آزمایشگاه‌های تشخیص طبی، بلکه در بسیاری از حوزه‌های خدمات پزشکی تعرفه‌های مصوب با قیمت تمام شده واقعی فاصله دارد.

وی ادامه داد: آزمایشگاه‌های تشخیص طبی برای اینکه بتوانند از تجهیزات مدرن و به‌روز استفاده کنند، نیاز به این دارند که تعرفه خدمات آنها واقعی باشد. به همین علت با دستور وزیر بهداشت، درخواست افزایش مجدد تعرفه خدمات این مراکز با پیشنهاد چند انجمن آزمایشگاهی کشور به شورایعالی بیمه فرستاده شد.

معاون وزیر بهداشت درباره میزان افزایش پیشنهادی این تعرفه‌ها گفت: در این پیشنهاد افزایش حدود ۳۵ درصدی تعرفه‌های خدمات آزمایشگاه‌های تشخیص طبی از شورایعالی بیمه درخواست شده است، البته در مصوبه امسال دولت برای تعرفه‌های پزشکی بخش خصوصی نیز تعرفه‌های آزمایشگاه‌ها ۱۱,۷ درصد رشد کرد که از میانگین رشد ۱۰ درصدی تعرفه کل خدمات بیشتر بود.

در جلسه علنی مجلس تصویب شد

موافقت مجلس با تاسیس صندوق حمایت از توسعه مدارس غیردولتی

نمایندگان مجلس شورای اسلامی با ایجاد صندوق حمایت از توسعه مدارس غیردولتی با اصلاحاتی موافقت کردند.

به گزارش مهر، نمایندگان مجلس شورای اسلامی در جلسه علنی دیروز و در ادامه بررسی ایرادات شورای نگهبان به لایحه تاسیس و اداره مدارس و مراکز آموزشی و پرورشی غیردولتی، ماده ۱۳ این لایحه را با اصلاحاتی مجددا به تصویب رساندند.

براساس این ماده، برای حمایت از موسسان مدارس غیردولتی با اولویت مناطق محروم، وزارت آموزش و پرورش موظف است با مشارکت موسسان و بخش غیردولتی، صندوق حمایت از توسعه مدارس غیردولتی را به صورت موسسه عمومی غیردولتی ایجاد کند. دولت موظف است هر ساله تا سقف ۵۰ درصد از قیمت تمام شده سرانه دانش‌آموزی در بخش دولتی را به ازای کل دانش‌آموزان شاغل به تحصیل در مدارس غیردولتی، در حال کمک در لایحه بودجه سالانه کل کشور پیش‌بینی کند.

«کسب و کار» گزارش می‌دهد

نبود پوشش بیمه‌ای برای خدمات مشاوره‌ای

گروه کار و کارآفرینی
Newskasbokar@gmail.com

مشاورها یا در سازمان‌های دولتی مشغول به فعالیت هستند و درآمدی ثابت و ماهیانه‌ای دارند یا اینکه یک دفتر خصوصی احداث کرده و دستمزد آنها براساس میزان مراجعه‌کنندگان به آنها تعیین خواهد شد که در این صورت میزان درآمد آنها متغیر است. در این شغل نیز مانند بسیاری از کسب و کارهای خصوصی درآمد براساس کیفیت، نوع ارائه خدمات و... تعیین می‌شود. مساله مهم در رونق بازار کار مشاورها میزان استقبال مردم، میزان مراجعه به آنها و فرهنگ پذیرش حرفه مشاوره است که در تقاضای آن تاثیر زیادی دارد.

به گفته کارشناسان، جدا از این مساله درآمد ناکافی طبقات آسیب‌پذیر جامعه و عدم پوشش بیمه برای خدمات مشاوره‌ای باعث شده مردم ترجیح دهند با وجود نیازی که دارند، به مشاورها مراجعه نکنند و همین نیز موجب کم‌رنگی اهمیت جایگاه مشاورها در کشور باشد.

نمی‌توانیم منکر نقش مهم کسانی باشیم که امروزه در جامعه به عنوان مشاور نیازهای فکری ما را پاسخگو هستند. گرچه در طول تاریخ اهمیت گرفتن راهنمایی و کمک فکری از دیگران چه از خانواده، دوستان، همسایه‌ها و... مطرح بوده است اما اکنون این راهنمایی‌ها در قالب علمی‌تر، تخصصی‌تر و حتی به عنوان یک شغل که به واسطه آن دستمزد و درآمدی کسب می‌شود، دیده می‌شوند.

مهم‌ترین وظیفه یک مشاور که به کمک آن درآمدزایی می‌کند، راهنمایی فکری در قالب یک سری کلمات و گفتار است که یقینا از پس هر کسی بر نمی‌آید و خود مشاور نیز این توانمندی را با کمک یک سری دوره‌های آموزشی و مطالعه‌های وسیع کسب می‌کند. تقریبا اکثر کسانی که مایل به حرکت در یک مسیر عاقلانه‌تر در زندگی روزمره هستند، از دانش مشاورها کمک می‌گیرند و حتی ماهیانه مقداری از حقوق خود را برای مراجعه به آنها ذخیره می‌کنند.

آنها حتی مشاورهای خصوصی دارند و به‌طور ثابت با آنها ارتباط برقرار می‌کنند اما برعکس آن، کسانی نیز هستند که یا به اهمیت مشورت گرفتن از مشاورها آگاهی ندارند یا اینکه با اتکا به افکار خویش لزومی به مشورت با دیگران یا مشاورها نمی‌بینند. با این وجود لازم است بدانیم که گسترش و توسعه زندگی بشر و ضرورت تامین خواسته‌های مادی و معنوی وی که در ابعاد شغلی مختلفی به آنها پاسخ گفته شده است، ضرورت پاسخگویی به نیازهای فکری وی را در شکل یک مشاوره نمایان می‌سازد اما اگر در حال حاضر بعضی از مردم یا جوامع از ضرورت مشاورها و مراکز مشاوره‌ای بی‌خبر هستند، مساله‌ای است که دلایل متفاوتی دارد و باید برای حل آن چاره‌ای اساسی اندیشید.

محرومیت جامعه از فرهنگ مشاوره‌ای

به نظر نمی‌رسد با وجود گرفتاری‌ها و دغدغه‌های زیادی که کشورهای مختلف در اشکال گوناگون طلاق، خودکشی، اعتیاد، بیماری‌های روانی و... با آن روبه‌رو هستند، عدم استفاده از راهنمایی مشاورها امری عادی باشد.

برای مثال آمار بالای طلاق (که به گفته کارشناسان در صورت عدم مهار به بحرانی بزرگ تبدیل می‌شود) و همچنین تعداد بالای مصرف‌کنندگان مواد مخدر در کشور (که در برخی از آمارها حتی به ۳ میلیون نفر می‌رسد) و ناهنجاری اجتماعی و بیماری‌های روانی (که در آمارها ۲۰ درصد و در برخی دیگر ۲۴ درصد اعلام شده) و همچنین میزان خودکشی‌ها (که در سال ۹۲ به روزی بیش از ۱۱ نفر رسیده) و سایر بحران‌های اجتماعی، نشان از این دارد که چقدر جای خالی مشاورها و مراکز مشاوره‌ای می‌تواند خطرناک باشد. بررسی‌های کارشناسانه نشان می‌دهد در اغلب موارد نقش مشاورها می‌تواند به کاهش درصد بالایی از معضلات اجتماعی بینجامد، برای مثال مشاورها می‌توانند تا میزان ۷۰ درصد در کاهش طلاق نقش داشته باشند و از طرفی در کاهش افسردگی، کاهش درصد بزهکاری، کاهش ۷۵ درصدی اختلافات در برخی از شهرها، کاهش ۵۰ درصدی معلولیت و... نیز موثر باشند.

ناگفته نماند که مشاوره خود بخش‌های مختلفی دارد و براساس آن نامگذاری می‌شود، مانند مشاوره برای کاریابی، مشاوره برای ازدواج، مشاوره برای ترک اعتیاد، مشاوره برای حل چالش‌های فکری و درمان افسردگی و... هر کدام از این بخش‌ها نیز براساس تعاریفی که دارند، به افراد کمک می‌کنند. البته در هر یک از این بخش‌ها میزان استقبال مردم بسته به طرز فکر و مشکلاتی که دارند، متفاوت خواهد بود.

با توجه به آنچه گفته شد، روشن خواهد شد که مشاورها اهمیت بسزایی در جوامع مختلف دارند و معمولا در هر شرایط اقتصادی‌ای تقاضا برای آنها وجود خواهد داشت اما همانطور که اشاره کردیم این تقاضا تنها در جوامعی محسوس نیست که فرهنگ استفاده از کمک مشاورها ملموس و متداول نباشد.

برای بررسی بحث حاضر لازم است چند مساله اساسی را در اولویت قرار دهیم؛ نخستین مساله اینکه در حال حاضر در کشور ما بازار کار مشاورها تا چه اندازه رونق دارد و چه جایگاه و موقعیت شغلی‌ای دارند؟ و دوم اینکه اهمیت مشاورها در افزایش توانمندی‌های افراد جامعه خصوصا توانمندی‌هایی که رشد و توسعه اقتصادی و اجتماعی کشور را به همراه داشته باشد، چیست و از چه راهی برای افزایش این توانمندی‌ها می‌توان از آنها کمک گرفت؟

به گفته بسیاری از کارشناسان، مشاورها در اموری مانند شغل‌یابی یا ایجاد یک شغل نیز کمک کننده خواهند بود. به‌طوری که مثلا یک مشاوره مالی معرف چیز ثبت شده‌ای است و اطلاعات وسیعی مبنی بر جوانب سرمایه‌گذاری، موقعیت طرح و مدیریت دارایی‌های افراد ارائه می‌دهد. تجربه بسیاری از کارآفرینان و سرمایه‌گذاران موفق نیز نشان می‌دهد که نقشه راه مشاورها در ترسیم میزان موفقیت افراد و میزان ریسک شکست و خطاهای آنها نقش بسزایی دارد.

عوامل رونق بازار کار مشاورها

علی سلیمی، مشاوره حوزه تحصیلی و آموزش در رابطه با وضعیت شغلی مشاورها و بازار کار آنها به «کسب‌وکار» می‌گوید: مهم‌ترین موضوع در رابطه با مشاورها و رونق بازار کار شغل مشاوره این است که خود مشاورها از تخصص و تجربه لازم برخوردار باشند و به آن مرتبه رسیده باشند که بتوانند کسی را از نظر فکری هدایت و راهنمایی کنند. برای این کار حتما لازم است اطلاعات جامعی از رشته‌های مختلف، وضعیت کشور به لحاظ سیاسی و اجتماعی و افراد و طبقات مختلف اجتماع داشته باشند. شرط دوم در موفقیت مشاورها ویژگی‌های شخصی و توانمندی‌های فرد مراجعه‌کننده است که می‌تواند نقل‌قول‌های مشاورها را به مرحله عمل برساند وگرنه انتظار از تحقق صحبت‌های مشاور بدون توجه به خواست افراد و میزان کوشش آنها در عملی کردن این راهنمایی‌ها، انتظار نابه‌جا و ناعادلانه‌ای است. بنابراین در رونق حرفه مشاوره در جامعه لازم است هم مشاورهای توانمندی داشته باشیم و هم مردم قدمی بردارند.

وی در ادامه صحبت‌های خود با اشاره به اهمیت نظام آموزشی و دانشگاهی در تربیت مشاوره متخصص می‌گوید: مشکل عمده مشاورهای ما این است که تخصص و تجربه کافی ندارند و هر کس با گرفتن یک مدرک مشاوره به خود اجازه تاسیس دفتر مشاوره می‌دهد که همین مشاورهای غیرحرفه‌ای باعث بدنامی چهره مشاورها و شغل مشاوره می‌شوند.

ورود مشاورهای غیرحرفه‌ای در بازار

سلیمی در پاسخ به این سوال که آیا ورود این مشاورهای بی‌تجربه بازار کار مشاورهای حرفه‌ای را خراب نمی‌کند، می‌گوید: از آن جایی که قرار است مردم برای مراجعه به مشاورها هزینه و مبلغی بپردازند، معمولا با آگاهی‌های قبلی و شناخت قبلی از سابقه و مهارت مشاوره به وی مراجعه می‌کنند.

بنابراین مشاورهای حرفه‌ای در هر موقعیتی برای مردم شناخته شده هستند و در اولویت مراجعان قرار دارند. تنها مشکل عمده این مشاورها صرف هزینه‌های زائدی است که در نهایت به ضرر خود آنها تمام می‌شود.

محرومیت مشاورها از خدمات بیمه‌ای

این مشاور حوزه تحصیلی در رابطه با مشکلات شغلی مشاورها می‌گوید: متاسفانه بسیاری از مردم گمان می‌کنند مشاور هستند یا اطلاعات کافی در این زمینه دارند، به همین دلیل بیشتر مواقع خود را بی‌نیاز از مشاور می‌دانند.

در صورتی که حتی اگر ۲۰ درصد صحبت‌های آنها مطابق با اطلاعات مشاورها باشد، ۸۰ درصد دیگر کاملا برعکس بوده و لازم است مورد بازبینی قرار گیرد. مشکل دیگر این است که فرهنگ مشاوره گرفتن هنوز در جامعه ما آنطور که باید جا نیفتاده و یک سری اقدامات دولت که از جمله آن عدم ارائه خدمات بیمه‌ای به مشاورهاست، نقش مشاورها و موقعیت شغلی مشاورها را تضعیف کرده، برای نمونه هیچ یک از مشاورها تحت پوشش خدمات بیمه‌ای مانند بسیاری از مشاغل نیستند و باید حق بیمه خود را به صورت آزاد پرداخت کنند.

تنها در یک مورد آن هم مشاورهای بالینی قرار است خدمات بیمه‌ای از سوی وزارت بهداشت و درمان ارائه شود که هنوز هم عملی نشده است.

بهره‌مندی از حقوق و مزایایی متغیر

وی با اشاره به اینکه ساعت مشاوره یک ساعت است و حق‌الزحمه مشاورها برای این یک ساعت در برخی مواقع ۴۰، ۵۰ هزار تومان و حتی متغیر است، می‌گوید: زمان مشاوره یک ساعت است و در این زمان مشاورها انرژی زیادی صرف راهنمایی مراجعه‌کننده می‌کنند که اگر در روز تعداد آنها بیش از ۴ نفر باشد، خسته‌کننده است.

به همین دلیل مشاورهایی که بیش از این تعداد را می‌پذیرند، بازدهی کاری خود را کاهش می‌دهند و هم نمی‌توانند به سایر امور زندگی خود بپردازند. بنابراین اکثر مشاورها سقف مشخصی از مراجعان را دارند و براساس آن حقوق می‌گیرند که بسیاری از مواقع در افزایش تعداد مراجعان نیز خواسته یا ناخواسته نمی‌توانند تغییری ایجاد کنند، جدا از اینکه همیشه این احتمال هم وجود دارد که مراجعه‌کننده به میزان کافی نباشد.

بنابراین معمولا با احتساب اینکه مشاورها در روز ۴ مراجعه‌کننده دارند و در هفته ۵ روز کار می‌کنند و برای هر ساعت نیز ۵۰ هزار تومان دریافت می‌کنند، آنها تقریبا ماهی ۴ میلیون تومان درآمد ماهیانه خواهند داشت که ۲ میلیون آن صرف هزینه‌های آب و برق، اجاره و... می‌شود و ۲ میلیون باقی می‌ماند که مساوی با درآمد یک کارمند یا فرد حقوق‌بگیر است. البته این در خوش‌بینانه‌ترین حالت و زمانی است که مراجعان به اندازه کافی باشند و مشاور هم شناخته شده و مطرح باشد، در غیر این صورت این میزان حتی به مبلغی خیلی کمتر از این می‌رسد.

مشکلات مالی مردم و درآمدهای ناکافی

سلیمی ادامه می‌دهد: مشکل دیگر مشاورها این است که معمولا مراجعان آنها از طبقات پایین و آسیب‌دیده اجتماع هستند که از درآمد کافی برخوردار نیستند؛ از اینرو بسیاری از مواقع یا به مشاورها مراجعه نمی‌کنند یا اینکه در جلسات محدودی و با پرداخت مبالغ کمتری از نرخ معمول مراجعه می‌کنند که هم به زیان خود آنها و هم به ضرر مشاورهاست.

وی برای حل این مشکل پیشنهاد می‌کند که دولت خدمات مشاوره‌ای را مانند خدمات درمانی تحت پوشش بیمه قرار دهد تا هم همه افراد جامعه شرایط استفاده از خدمات مشاوره‌ای را به دست آورند و هم اینکه موقعیت شغلی مشاورها تضمین شود.

در حال حاضر از جمله مهم‌ترین مهارت و توانمندی‌های مورد نیاز مشاورها در کشور بدین شرح است: توانایی ایجاد اعتماد و احساس راحتی در مراجعان برای دریافت اطلاعات مناسب جهت راهنمایی دقیق به آنها، مهارت‌های ارتباطی قوی مانند گوش دادن و صحبت کردن آرام و موثر، به چالش کشیدن مراجعان در جهتی مثبت - برای اینکه مراجعه‌کننده در فضایی قرار گیرد که بتواند مشکل و مساله خود را به خوبی با مشاور در میان گذارد، صبر، تحمل و حساسیت -زیرا درصدی از مراجعان دارای مشکلات، همدلی و نگرش غیر قضاوتی هستند- توانایی کار با همه افراد با هر پیش‌زمینه‌ای، خودآگاهی و توانایی بررسی ارزش‌ها و تفکرات خود برای جلوگیری از تاثیرگذاری مراجعان بر افکار و عقاید علمی و اصولی آنها، پایبندی به درستی و اصول اخلاقی برای ارائه مشاوره به مراجعان براساس اصول علمی و اخلاقی و عدم ورود به حریم شخصی و مسائل خصوصی آنها.

افزایش ۲,۲ درصدی طلاق

رئیس سازمان ثبت احوال با اعلام آمار وقایع حیاتی ۴ گانه ۴ ماه اول امسال گفت: طی این مدت ۵۵ هزار و ۷۱۸ رویداد طلاق به ثبت رسیده که ۲,۲ درصد به نسبت قبل افزایش را نشان می‌دهد.

به گزارش مهر، درخشان نیا در نشست خبری روز یکشنبه به آمار چهارماهه امسال اشاره کرد و گفت: طی این مدت ۵۱۲ هزار و ۸۹۳ واقعه ولادت در کشور رخ داده که نسبت به مدت مشابه سال قبل ۰,۶ درصد آمار ولادت رشد داشته است.

وی گفت: سیستان و بلوچستان، هرمزگان و خراسان رضوی دارای بیشترین میزان ثبت ولادت و استان‌های گیلان، مازندران و مرکزی نیز دارای کمترین میزان ثبت ولادت بوده‌اند.

وی همچنین به آمار جمعیت کشور نیز اشاره کرد و گفت: تا پایان تیرماه امسال جمعیت کشور ۸۰ میلیون و ۱۱۵ هزار نفر اعلام شده که ۱,۴۳ درصد نرخ رشد جمعیت بوده است.

رئیس سازمان ثبت احوال به آمار فوت نیز طی چهار ماه امسال اشاره کرد و اظهار داشت: طی این مدت ۱۱۱ هزار و ۷۵۲ رویداد فوت در کشور به ثبت رسیده که نسبت به مدت مشابه قبل ۲,۱ درصد افزایش داشته است.

به گفته وی، استان‌های چهارمحال و بختیاری، گیلان و آذربایجان شرقی دارای بیشترین میزان فوت و استان‌های البرز، کهگیلویه و بویر احمد و بوشهر دارای کمترین میزان ثبت فوت بوده‌اند.

درخشان نیا تاکید کرد: بیشترین دلایل ثبت فوت نیز بیماری‌های قلبی عروقی، سرطان‌ها و تومورها و بیماری‌های دستگاه تنفسی گزارش شده است.

وی در مورد آمار ازدواج نیز گفت: ۲۳۴ هزار و ۹۸۲ واقعه ازدواج به ثبت رسیده که نسبت به مدت مشابه قبل ۲,۲ درصد کاهش داشته است و همچنین استان‌های اردبیل، کردستان و خراسان شمالی دارای بیشترین و استان‌های تهران، سمنان و اصفهان دارای کمترین میزان ثبت ازدواج بوده‌اند.

وی گفت: میانگین سن ازدواج نیز برای مردان ۲۸,۷ و برای زنان ۲۴,۱ سال گزارش شده است.

رئیس سازمان ثبت احوال به آمار طلاق نیز اشاره کرد و افزود: طی این مدت ۵۵ هزار و ۷۱۸ رویداد طلاق به ثبت رسیده که نسبت به مدت مشابه قبل ۲,۲ درصد افزایش داشته است.

وی با اشاره به اینکه استان‌های البرز گیلان، خراسان رضوی و کرمانشاه دارای بیشترین میزان ثبت طلاق بوده‌اند، گفت: سیستان و بلوچستان، ایلام، یزد و چهارمحال و بختیاری کمترین میزان ثبت طلاق را به خود اختصاص داده‌اند.

درخشان نیا با اشاره به اینکه میزان سن طلاق برای مردان ۳۵,۵ سال و برای زنان ۳۰,۶ سال بوده است، گفت: نسبت ازدواج به طلاق نیز یک طلاق در مقابل ۴,۲ ازدواج ثبت شده است.

ایجاد سامانه ملی بازار کار

یک مقام مسئول در وزارت کار با اعلام اینکه هزینه ثبت‌نام در دفاتر کاریابی داخلی ۱۵ هزار تومان و دفاتر خارجی ۲۵ هزار تومان است، گفت: همچنین حق‌الزحمه هر به کارگماری نیز ۵۰ درصد حقوق فرد است.

به گزارش مهر، محمد اکبرنیا با بیان اینکه در حال حاضر ۸۰۰ دفتر کاریابی در کشور فعالیت دارد، گفت: در حال حاضر ۲۵ درصد بازار کار به وسیله دفاتر کاریابی پوشش داده می‌شود. وی با اشاره به اینکه کاریابی به دو دسته عمومی و تخصصی تقسیم شده است، اظهار داشت: هم‌اکنون ۹۰ درصد کاریابی در کشور عمومی و ۱۰ درصد تخصصی است.

این مقام مسئول در وزارت کار اظهار داشت: در کشورهای پیشرفته پوشش کاریابی‌ها افزون بر ۷۰ درصد و در ایران این عدد ۲۵ درصد است، بنابراین می‌طلبد کارجویان و کارفرمایان بیشتر به سمت کاریابی‌ها هدایت شوند.

وی در ادامه از ایجاد سامانه ملی بازار کار در کشور خبر داد و افزود: تمامی ورودی‌های بازار کار از طریق کاریابی‌ها در این سامانه ثبت می‌شوند. اکبرنیا تصریح کرد: در چهار ماهه نخست سال جاری ۲۲۰ هزار نفر متقاضی به دفاتر کاریابی سراسر کشور مراجعه و ثبت‌نام کردند که ۵۴ هزار نفر مشغول به کار شدند.

این مقام مسئول در وزارت کار درباره حق‌الزحمه دریافتی دفاتر کاریابی براساس قانون گفت: این حق‌الزحمه بابت ثبت‌نام و مشاوره شغلی و به کارگماری افراد در فرصت‌های شغلی است. مدیرکل دفتر هدایت نیروی کار و کاریابی‌های وزارت کار تصریح کرد: حق‌الزحمه در حوزه کاریابی‌های داخلی بابت

ثبت‌نام و مشاوره شغلی ۱۵ هزار تومان، در حوزه کاریابی خارجی ۲۵ هزار تومان و به کارگماری ۵۰ درصد حداقل حقوق افراد است.

وی در ادامه از واگذاری امور غیرحاکمیتی بیمه بیکاری به صورت آزمایشی به کاریابی‌های غیردولتی در ۴ استان کشور خبر داد و افزود: در راستای برون‌سپاری وظایف تصدی‌گری دولت به بخش خصوصی مراحل تشکیل پرونده بیمه بیکاری در کشور به دفاتر کاریابی غیردولتی واگذار می‌شود.

اکبرنیا خاطرنشان کرد: بر این اساس مشمولان دریافت مقرری بیمه بیکاری می‌توانند با ارائه سوابق بیمه و مدارک لازم جهت بررسی و در مراحل تشکیل پرونده بیمه بیکاری خود به نزدیک‌ترین دفتر مجاز کاریابی محل سکونت خود مراجعه کنند، همچنین متقاضیان می‌توانند با مراجعه به دفاتر کاریابی غیردولتی دارای مجوز از وزارت تعاون، کار و رفاه اجتماعی، ضمن طی مراحل تشکیل پرونده بیمه بیکاری، از خدمات اشتغال دوباره این دفاتر نیز بهره‌مند شوند.

رئیس سابق اتحادیه نایلون و پلاستیک تهران در گفتگو با «کسب‌وکار» خواستار شد

حذف واسطه‌گری از صنایع پلاستیک

توان رقابت قیمتی محصولات ایران در بازارهای بین‌المللی از بین رفته است

گروه اصناف
Newskasbokar@gmail.com

گشت‌وگذاری کوتاه در بازار مصنوعات پلاستیکی خصوصا لوازم خانگی پلاستیکی که عمده ورود و خروج بازار سهم این محصولات است، نشان می‌دهد کالاهای ایرانی دست بالا را در اختیار دارند و با اینکه وارداتی‌ها هم در بازار حضور دارند اما تولیدات باکیفیت داخلی جایگاه خود را در میان اقشار مختلف مردم باز کرده است.

این در حالیست که درباره این صنعت خاص به نظر می‌رسد تنها حلقه مفقوده زنجیره تولید، راه‌اندازی مجتمع‌های پتروشیمی برای تبدیل منابع هیدروکربوری به مواد قابل استفاده در مراکز تولید مصنوعات پلاستیکی باشد، اما مجتمع‌های پتروشیمی یکی پس از دیگری به بهره‌برداری رسیدند و ایران به یکی از صادرکنندگان مواد اولیه صنعت پلاستیک تبدیل شد، بدون آنکه گره‌ای از مشکل تامین مواد اولیه صنعت کاران داخلی باز شود.

در شرایطی که قطب تولید مواد اولیه پلیمر هستیم، چرا باید این مواد را گران‌تر تهیه کنیم؟ این باعث می‌شود قیمت تمام شده کالای تولیدی بالا برود و توان رقابت و صادرات را از دست بدهیم.

تولیدکننده از حمایتی برخوردار نیست

رئیس اتحادیه نایلون و پلاستیک تهران با بیان اینکه تولید نیازمند کاهش هزینه‌های انرژی است، گفت: کارخانه‌های تولید پلاستیک و نایلون به دلیل بالا بودن نرخ مواد اولیه با مشکل جدی مواجه شده‌اند و برخی از کارخانه‌ها تعطیل هستند و ضروری است از تولیدکننده داخلی حمایت جدی به عمل بیاید.

سیدرحیم مقیمی‌اصل افزود: بهای سنگین حامل‌های انرژی، هزینه‌های تمام شده را افزایش داده و قدرت تولید را گرفته است. در تمام دنیا تولید کشور در اولویت قرار دارد و تولیدکنندگان مشمول سیاست‌های تشویقی می‌شوند، اما کشور ما در تولیدکننده از حمایتی برخوردار نیست. وی تصریح کرد: آنچه در سایر کشورها در زمینه صادرات و تولید شاهد هستیم، حمایت از تولید داخلی است و واسطه‌ای بین بخش تولید و عرضه وجود ندارد اما در ایران نه تنها حمایتی صورت نمی‌گیرد بلکه فشارهای مضاعف نیز به تولیدکننده آسیب می‌رساند.

مقیمی اصل ادامه داد: توسعه و پویایی اقتصادی در کشور حمایت دولت را می‌طلبد تا تولیدکننده بتواند با پشتوانه حرکت کند و دغدغه‌ای به‌جز تولید و توسعه اقتصاد نداشته باشد. رئیس اتحادیه نایلون و پلاستیک تهران اظهار کرد: اگر دولت به دنبال امتیاز برای تولیدکنندگان است، کاهش تعرفه‌های انرژی، بیمه و ارزش افزوده باید در اولویت قرار بگیرد. به گفته وی، در حال حاضر در صنعت پلاستیک امنیت کاری و تجاری وجود ندارد و افزایش نرخ مواد اولیه باعث شده برخی از کارخانه‌های تولیدی کشور که قراردادهای خارجی داشتند، نتوانند به تعهدات خود عمل کنند و اگر حمایت قطعی صورت نگیرد، برخی از کارخانه‌های صنعت پلاستیک با خطر تعطیلی مواجه خواهند شد.

مقیمی‌اصل مهم‌ترین نگرانی تولیدکنندگان این محصولات را تامین مواد اولیه پتروشیمی عنوان کرد و افزود: شاید برخی صنایع نگران حجم گسترده واردات محصولات مشابه خارجی باشند اما در این صنف تنها نگرانی نبود ثبات قیمت در مواد اولیه است چون اکنون شاهد دلال‌بازی در زمینه تهیه مواد اولیه پتروشیمی هستیم. وی درباره این مشکل اینگونه توضیح داد: برخی افراد سودجو با استفاده از خلأهای قانونی در میان بورس کالا و خریداران قرار گرفته‌اند و همچنین زمینه غیرشفاف شدن روند تامین مواد اولیه و نوسان پی‌درپی قیمت‌ها در بازار روند توان رقابت قیمتی محصولات ایران در بازارهای بین‌المللی را از بین برده است.

وی با بیان اینکه مالیات بر ارزش افزوده تبدیل به معضلی برای تولیدکنندگان شده است، افزود: متاسفانه بدون در نظر گرفتن مسائل کارشناسی شده طرحی اجرایی می‌شود که تنها مشکلات مضاعف به همراه دارد و مالیات بر ارزش افزوده نیز بدون کار کارشناسی شده اجرایی شد و اکنون کارخانه‌های زیادی را به ورطه تعطیلی برده است. رئیس اتحادیه نایلون و پلاستیک تهران با بیان اینکه توان و انگیزه تولیدکننده ایرانی بالاتر از کشورهای خارجی است، افزود: آنچه که در سایر کشورها در زمینه صادرات و تولید شاهد هستیم، حمایت از تولید داخلی است و برای افزایش تولید و صادرات واسطه‌ای بین بخش تولید و عرضه وجود ندارد که در ایران اینگونه نیست و نه تنها حمایتی صورت نمی‌گیرد بلکه فشارهای مضاعف نیز به تولیدکننده آسیب می‌رساند.

ادامه خام‌فروشی تولید را به ورطه نابودی می‌کشاند

مقیمی اصل با تاکید بر اینکه خام‌فروشی مواد اولیه، تولید کشور را تضعیف کرده است، افزود: خام‌فروشی مواد اولیه مساله درستی نیست و تولید را به ورطه نابودی می‌کشاند و اگر این مساله ادامه پیدا کند به توسعه اقتصادی نخواهیم رسید.

وی افزود: مواد اولیه مورد نیاز صنایع پلاستیک باید بدون واسطه به دست تولیدکنندگان برسد و دولت باید بر روند تولید نظارت داشته باشد تا واسطه‌گری حذف شود. وی با بیان اینکه صنعت پلاستیک به‌عنوان صنعت مادر به حساب می‌آید، افزود: دولت مواد اولیه ضروری پلیمر را که در مرحله اول باید به تولیدکنندگان بفروشد، صادر می‌کند و مواد اولیه پلیمر صادراتی ایران در خارج از کشور ارزان‌تر است. مقیمی‌اصل از تامین نیاز بازار پلاستیک خاورمیانه توسط کشورهایی همچون ترکیه و چین خبر داد و گفت: کشور ترکیه امکانات مناسبی برای تولید مواد اولیه در صنعت پلاستیک ندارد و به دلیل نبود موانع در واردات و صادرات رشد چشمگیری نسبت به سال‌های گذشته در این صنعت داشته است. وی با گلایه از واردات محصولات چینی به کشور اظهار کرد: بدون کارشناسی اجناسی همچون سفره و ظروف را از چین وارد می‌کنیم و چشمان خود را بر عملکرد مطلوبی که در تولید داخل داریم، می‌بندیم.

تولید پلاستیک و هزینه بالای برق

سیدرحیم مقیمی‌اصل در بخش دیگری از صحبت‌های خود هزینه‌های بالای انرژی را از مشکلات تولیدکنندگان پلاستیک و نایلون عنوان کرد و گفت: هزینه‌های بالای برق و نرخ بیمه کارگران در این صنعت مشکلاتی را متوجه تولیدکنندگان کرده است. وی ادامه داد: اگر حمایت از این بخش از صنعت را جدی نگیریم، با تعطیلی کارخانه‌ها مواجه خواهیم شد.

بازیافت مواد، جلوگیری از دورریزی سرمایه‌های ملی

رئیس اتحادیه صنف پلاستیک تهران، بازیافت مواد را جلوگیری از دورریزی سرمایه ملی قلمداد و تصریح کرد: در زمینه جمع‌آوری ضایعات پیشنهادی را به برخی سازمان‌ها و ارگان‌ها دادیم که طی آن مبلغ قابل قبولی را در قبال خرید ضایعات آنها پرداخت خواهیم کرد که متاسفانه مسئولان هیچ‌گونه اعتنایی به این موضوع نکردند و کماکان باید شاهد ضعف در فرهنگ‌سازی در این حیطه باشیم.

رئیس سابق اتحادیه فخاران استان تهران در گفتگو با «کسب‌وکار» مطرح کرد

تعطیلی واحدهای آجرپزی

ریزش کارگران و کاهش ظرفیت نیروی انسانی در صنف فخاری

گروه اصناف

آجر از قدیمی‌ترین مصالح ساختمانی که به‌وسیله بشر تولید شده، است. سنگ باوجود فراوانی و استقامت به‌راحتی در دسترس قرار نمی‌گیرد، این مصالح طبیعی فرم دلخواه را به آسانی به خود نمی‌گیرد و با صرف هزینه بسیار قطعات آن یکسان می‌شوند و در این حالت نیز دورریز زیادی از خود به‌جا می‌گذارد. آجرهای ساختمانی مقاومت خوبی در برابر آتش دارند به‌طوری که یک دیوار ۲۲ سانتی‌متری از آجر در حدود ۶ ساعت در برابر آتش‌سوزی مقاومت از خود نشان می‌دهد.

اما این روزها شاهد هستیم که این صنعت قدیمی که کاربرد بسیاری در ساخت‌وساز و معماری ما دارد حال و روز مناسبی ندارد و در رکود به‌سر می‌برد.

صنف فخاران در شرایط رکودی آسیب‌پذیرتر است

رئیس اتحادیه فخاران استان تهران در گفتگو با «کسب‌وکار» گفت: وضعیت تولید آجر بسیار اسفبار است و رکود موجود باعث تعطیلی اکثر کارخانه‌ها شده و ۲۸ هزار نفر از کارگران صنعت فخاری شغل خود را از دست داده‌اند.

مرتضی منبع‌چی با بیان اینکه صنف فخاران در شرایط رکودی نسبت به دیگر اصناف از آسیب‌پذیری بیشتری برخوردار است، اظهار داشت: قیمت گاز بعد از هدفمند شدن یارانه‌ها بیش از ۵ برابر شده است. علاوه بر این به‌دلیل شرایط رکودی و کمبود تقاضا این محصول ۲۰ درصد زیر قیمت فروخته می‌شود.

به گفته معدنچی، تولیدکنندگان قادر به پرداخت قبوض گاز و برق خود نیستند. اگر افزایش دستمزدها را به آن اضافه کنید، می‌بینید که چیزی عاید تولیدکننده نمی‌شود. درواقع این صنعت ورشکسته شده است.

وی در پاسخ به اینکه قرار بود ۶ هزار میلیارد تومان برای نوسازی این صنعت، توسط دولت هزینه شود، گفت: تاکنون دولت حتی یک ریال هم به این صنعت کمک نکرده است و بیشتر واحدها از کمبود نقدینگی رنج می‌برند. اگر حمایتی از این بخش صورت نگیرد، همین چند واحد باقیمانده نیز تعطیل می‌شوند. تصور ما بر این است که دولت هیچ تفکر و برنامه‌ای برای این صنعت ندارد.

هیچ نوع واردات آجر نداریم

این فعال صنفی با بیان اینکه هیچ نوع واردات آجر نداریم، تصریح کرد: در ساختمان‌های جدید کمتر از آجر استفاده شده و به‌جای آن از بلوک‌های سیمانی استفاده می‌شود که نقایص خودش را دارد اما به‌دلیل سرعت عمل بیشتر از آن استفاده می‌کنند.

واقعیت این است که استفاده از بلوک‌های سیمانی مشکلاتی برای مردم به وجود آورده است. نازک بودن بلوک‌های سیمانی باعث شده تا در ساختمان‌های جدید صدا به‌راحتی از یک طبقه به طبقه دیگر یا به واحدهای دیگر منتقل شود و این مساله مشکلات بسیاری برای شهروندان ایجاد کرده است.

مرتضی منبع‌چی درباره وضعیت صنف فخاری اظهار داشت: صنف فخاران از سال ۱۳۲۵ در بدنه اصناف کشور شروع به فعالیت کرده و هفت دهه کاری را پشت‌سر گذاشته و امروز ۷۰ ساله شده است.

وی تصریح کرد: اتحادیه فخاران از بعد انقلاب اسلامی تاکنون، ۳۰۰ کارخانه فعال در استان تهران داشت که مشغول تولید آجر و دیگر تولیدات این حوزه بودند.

۱۵۰ کارخانه فخاری به‌خاطر رکود اقتصادی تعطیل شده‌اند

منبع‌چی با تاکید بر اینکه ۱۵۰ کارخانه فخاری به‌خاطر رکود اقتصادی حاکم بر اقتصاد کشور و به دلیل تحریم‌ها شده‌اند، افزود: نیم دیگر کارخانه‌های فعال در حوزه فخاران با یک‌پنجم ظرفیت تولید خود کار می‌کنند.

رئیس اتحادیه فخاران استان تهران اضافه کرد: این موضوع ریزش کارگران و کاهش ظرفیت نیروی انسانی را هم در این اتحادیه به همراه داشته است.

این مسئول با بیان اینکه رکود به بخش صنعت آجر سنتی و ماشینی کشور به‌ویژه استان تهران لطمه‌ای بزرگ وارد کرده، تصریح کرد: متاسفانه این ضربات برای سرمایه‌گذاران و کارخانه‌داران جبران‌ناپذیر شده است.

رئیس اتحادیه فخاران استان تهران با تاکید بر اینکه ۳۰ هزار کارگر در مجموعه صنف فخاری در استان تهران مشغول به کار بودند، اضافه کرد: امروز ظرفیت نیروی انسانی فعال در این صنف به ۲ هزار نفر رسیده است.

در تمام دنیا باوجود استفاده از تکنولوژی‌های پیشرفته هنوز آجر را حفظ کرده‌اند

منبع‌چی با اشاره به اینکه اتحادیه فخاران در سال ۸۹ طرح جایگزینی مصالح نوین را به‌جای مصالح قدیمی و سنتی ارائه کرد، تصریح کرد: متاسفانه در آن روزها با این طرح برخورد خوبی نشد.

رئیس اتحادیه فخاران استان تهران با بیان اینکه کارخانه‌های ما در حوزه تولید آجرنما فعال هستند، اضافه کرد: این واحدها، طرح‌ها و تولیدات زیبایی دارند که قابل تحسین است.

وی با تاکید بر اینکه اکنون در ساختمان‌سازی بیشتر بر سرعت متمرکزند تا کیفیت، خاطرنشان کرد: یکی از مشکلات این صنف عدم استفاده از تکنولوژی‌های جدید است. تقریبا دو سال است برای حل این مشکل طرح مصالح نوین ساختمانی را به وزارت صنعت، معدن و تجارت ارائه کرده‌ایم اما از آن جا که دولت درگیر بحران‌های داخلی و بیرونی است، توجه چندانی به این صنف نمی‌کند.

منبع‌چی ادامه داد: اکنون در تمام دنیا باوجود استفاده از تکنولوژی‌های پیشرفته هنوز آجر را حفظ کرده‌اند. در کشور ما نیز شهرداری‌ها برای کسانی که از نمای اجری استفاده می‌کنند، امتیازهایی قائل شده‌اند که این موضوع در شرایط عادی می‌توانست به بهبود شرایط این صنف کمک کند اما دولت در این قضیه اهمال کرد.

به گفته وی، مشکلات صنعت آجر در دولت‌های قبل بارها از طرف تولیدکنندگان به مسئولان اعلام شده ولی درنهایت با وعده بی‌سرانجام مسئولان روبه‌رو شده و به این صنعت کمکی نشده است.

منبع‌چی اظهار داشت: اگر می‌خواهیم این اتحادیه و درمجموع این صنف در کشور سرپا باشد، باید تغییرات اساسی در بدنه آن ایجاد شود.

ادغام اتحادیه‌های همگن از شهرستان‌های کوچک شروع شود

رئیس اتاق اصناف ساوجبلاغ گفت: عمده کار ما در اتاق اصناف به حل و فصل تداخل‌های صنفی اختصاص پیدا کرده است به‌طوری که یکسره باید نقش قاضی را بین اتحادیه‌های صنفی بازی کنیم و آنها را به آرامش و گذشت دعوت کنیم.

خورشید باران چشمه ضمن اعلام موافقت با ادغام و چابک سازی اتحادیه‌های همگن افزود: اگرچه برخی مخالف ادغام اتحادیه‌های همگن در شهرستان‌های کوچک هستند اما به اعتقاد من اتفاقا باید ادغام را از شهرستان‌های کوچک کلید بزنیم زیرا اتحادیه‌های صنفی در شهرهای بزرگ از عهده امور خود برمی‌آیند.

وی افزود: متاسفانه برای ادغام اتحادیه‌های همگن در شهرستان‌های کوچک چالش‌های بسیاری وجود دارد و روسای اتحادیه گمان می‌کنند ادغام‌ها به دلیل خصومت با آنها از سر گرفته شده است در حالی که اینطور نیست. رئیس اتاق اصناف ساوجبلاغ با بیان اینکه در تلاش هستیم تا نظر روسای اتحادیه‌های صنفی را نسبت به موضوع ادغام و چابک سازی اتحادیه‌ها جلب و آنها را برای اجرای این امر متقاعد کنیم، افزود: از بابت ادغام اتحادیه‌های صنفی نفعی عاید اتاق اصناف نمی‌شود جز آنکه تداخل بین صنوف کاهش پیدا می‌کند.

باران چشمه ضمن اشاره به وجود ۱۷ اتحادیه در شهرستان ساوجبلاغ گفت: روسای اتحادیه‌ها از بابت تداخل‌های صنفی گله‌مند هستند و عمده کار ما در اتاق اصناف نیز به حل و فصل تداخل‌های صنفی اختصاص پیدا کرده است.

اخبار

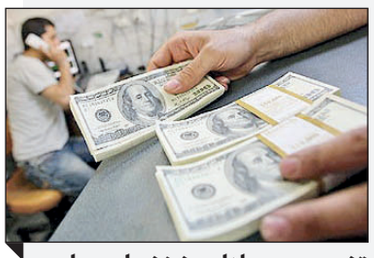

تغییری در بازار رخ نخواهد داد

رئیس اتحادیه فروشندگان لوازم خانگی درباره آخرین وضعیت اعضای این صنف اظهار داشت: با وجود اعلام صدور کارت‌های اعتباری خرید کالا اما هنوز هیچ تغییری در بازار به وجود نیامده است.

به گزارش ایلنا، محمد طحان‌پور افزود: کارت‌ها توسط بانک‌ها صادر شده اما هنوز کسی آنها را تحویل نگرفته است و تعداد اندکی متقاضی نسبت به اخذ کارت خود اقدام کرده‌اند.

وی با اشاره به اضافه شدن ۴ سازمان و نهاد دیگر به افراد مشمول اخذ کارت‌های اعتباری گفت: اگر تمام سازمان‌های دولتی هم به این طرح اضافه شوند تغییری در بازار رخ نخواهد داد زیرا باید به سلیقه مردم احترام گذاشت و دست آنها را در خرید باز گذاشت.

وی ادامه داد: اکنون سامسونگ و ال جی بخشی از تولید داخلی هستند. سرمایه‌گذاری که سامسونگ در بخش تولید لوازم خانگی کرده هیچ شرکتی انجام نداده است.

ما به‌عنوان واسطه میان مردم و تولیدکننده بارها شنیدیم که مردم به دنبال ال‌جی و سامسونگ هستند و باید این برندها هم در ردیف کارخانه‌های تولیدکننده ایرانی قرار بگیرد.

طحان‌پور ادامه داد: کالاهایی که در داخل تولید می‌شود و سبب اشتغال شده باید در طرح خرید اعتباری حضور داشته باشند. ضمن اینکه باید به سلیقه مردم احترام گذاشت و اجازه داد خودشان هر برندی را که صلاح می‌دانند، خریداری کنند.

وی افزود: با بالا بردن ارزش کارت‌های اعتباری نمی‌توان تحرک لازم را در بازار ایجاد کرد اگر این طرح بازدهی لازم را داشت با همان ۶ میلیون تومان اثرگذاری خود را نشان می‌داد.

وی درباره اینکه برخی اعتقاد بر این دارند که سامسونگ و ال‌جی مونتاژکار هستند، گفت: در هفته دولت کارخانه جدید سامسونگ افتتاح و این کارخانه تبدیل به هاب خاورمیانه می‌شود و کالاهای این شرکت با برچسب ساخت ایران تولید و صادر خواهد شد.

وی تصریح کرد: ۱۷۰ تریلی ماشین‌آلات خط تولید وارد کشور شده است که بیشتر آنها ربات هستند و در کیلومتر ۱۴ نصب خواهند شد. مسئولان باید توجه داشته باشند برندی که با تکنولوژی روز دنیا حرکت کند، مورد توجه فروشندگان و مصرف‌کنندگان خواهد بود.

با ادغام اتحادیه‌های همگن قدرت مالی آنها افزایش می‌یابد

نماینده اتاق اصناف در تربت حیدریه گفت: نباید به ترکیب اتحادیه‌های صنفی در برخی شهرستان‌های کوچک ایراد گرفت.

سیدعلیرضا صادقی، نماینده اتاق اصناف در تربت حیدریه درباره ادغام اتحادیه‌های همگن و دارای فعالیت مشابه اظهار داشت: با ادغام و تجمیع صنوف همگن، تعداد اعضای تحت پوشش یک اتحادیه، نقدینگی و قدرت مالی آنها افزایش پیدا می‌کند.

وی افزود: ادغام وزارت بازرگانی با وزارت صنایع و معادن سابق و تشکیل وزارت صنعت، معدن و تجارت نیز در ابتدا خوشایند عده‌ای نبود اما با گذشت زمان مشخص شد که این ادغام به نفع کشور است.

نماینده اتاق اصناف در تربت حیدریه همچنین درباره مخالفت عده‌ای از روسای اتحادیه‌های صنفی با موضوع ادغام گفت: عده‌ای از روسا، اتحادیه‌های صنفی را در کام خود می‌بینند؛ در صورتی که نباید در چنین شرایطی فردگرا باشیم بلکه باید منافع ملی را در نظر بگیریم.

وی در عین حال اضافه کرد: برخی شهرستان‌های کوچک ۷ تا ۸ اتحادیه دارند و نمی‌توان به ترکیب آنها ایراد گرفت چون این احتمال وجود دارد که با ادغام اتحادیه‌های صنفی، اتاق‌های اصناف آنها از حدنصاب بیفتد.

اخبار

برنامه ایران خودرو برای تولید انبوه نسل جدید موتور EF7

مدیرعامل شرکت تحقیقات، طراحی و تولید موتور ایران خودرو (ایپکو) ضمن تشریح سه گام توسعه‌ای در مسیر پوست‌اندازی موتور محصولات ایران خودرو، از آغاز تولید انبوه نسل نوین موتور EF7 تا پایان سال خبر داد. مهدی رجبعلی با بیان این که در نقشه راه مصوبه هیات مدیره ایران خودرو سه گام توسعه‌ای در مسیر پوست‌اندازی موتور محصولات این خودروساز تعریف شده، گفت: یکی از گام‌ها توسعه‌ای کاهش و به صفر رساندن شمارگان تولید موتورهای پرمصرف و افزایش شمارگان تولید موتورهای کم‌مصرف است. وی افزایش دوبرابری ظرفیت موتور EF7 را رویکرد مبتنی بر تحقق این هدف دانست و گفت: در چند ماهه اخیر به ظرفیت تولید دوبرابر این محصول دست یافتیم.

رجبعلی دومین گام توسعه‌ای در حوزه موتور محصولات ایران خودرو را ارتقای موتورهای فعلی دانست و گفت: در حال حاضر نسل جدید موتور TU و XU7 در مدار تولید قرار گرفته و تا پایان سال نیز نسل جدید EF7 به خط تولید خواهد رسید. وی مصرف سوخت، آلایندگی و ارتقای کیفیت را سه شاخص و دلیل اصلی ارتقا و بهبود موتورها دانست و طراحی و توسعه موتور سه استوانه را از اقدامات و پروژه‌های راهبردی و مهم ایران خودرو و سومین گام توسعه‌ای برشمرد و گفت: هیبریدی و همچنین برقی سازی این موتورها نیز در دستور کار قرار دارد. مدیرعامل ایپکو تصریح کرد: ظرف سه سال آینده، نسل قوای محرکه ایران خودرو در سه گام پوست‌اندازی خواهد کرد و کاملا جدید و به‌روز خواهد شد. وی درباره تغییرات ایجاد شده در موتورها گفت: از منظر فنی راندمان موتورها باید افزایش یابد و این راندمان شامل ارتقای احتراق و بهبود اصطکاک موتور است که از فناوری های جدید از جمله دو CVVT و توربو با کنترل کننده برقی استفاده شده که راندمان بالاتر و احساس لذت رانندگی بیش‌تری را برای راننده ایجاد خواهد کرد.

تنها ۲ شرکت با آیین‌نامه واردات خودرو موافقت کردند

سیاست خودروسازان افزایش نرخ است

رئیس اتحادیه نمایشگاه داران خودرو تبریز خاطر نشان کرد: بازار منتظر واردات خودرو است این در حالیست که واردات در هاله‌ای از ابهام قرار گرفته است و به نظر می‌رسد که تاثیر چندانی در بازار خودرو نگذارد چراکه سقف واردات حدود یک میلیارد یورو است و هنوز مشخص نیست که چه خودروهایی قرار است می‌توان با قیمت ۱۰ تا ۲۰ هزار یورو وارد کرد. ابراهیم مددیان در گفت‌وگو با خبرنگار اقتصادی ایلنا، با اشاره به افزایش نرخ خودروهای داخلی در ۲ هفته اخیر، گفت: در ۲ ماه گذشته بازار خودرو ساکت و آرام بود اما در ۲ هفته گذشته تغییر نرخ ارز بر قیمت خودروی داخلی تاثیر و شاهد جهش حدود ۵ درصدی قیمت خودروهای داخلی بودیم؛ به عنوان مثال قیمت ۲۰۶ تیپ دوم از ۲۹۸ میلیون تومان به ۳۱۲ میلیون تومان رسید. به گفته وی؛ خودروهای هایما و جک حدود ۱۵ تا ۲۰ میلیون افزایش قیمت را تجربه کردند؛ همچنین پراید ۱۱۱ حدود ۲۰۴ میلیون تومان و پراید ۱۳۱ حدود ۱۸۸ میلیون تومان در بازار خرید و فروش می‌شود. این فعال صنفی با بیان اینکه قانون عرضه و تقاضا بر بازار خودرو حاکم است، افزود: اگر فاصله قیمت کارخانه تا بازار متعادل شود و قیمت کارخانه بالا برود و فاصله قیمت حداقل ۵ تا ۱۰ درصد شود بدون تردید تولید افزایش پیدا می‌کند.

عضو کمیسیون انرژی:

خبری از واردات ماشین آلات سنگین و معدنی نیست

گروه صنعت و معدن
Newskasbokar@gmail.com

دنیای معدن: عضو کمیسیون انرژی مجلس گفت: هنوز خبری از اجرای مصوبه مجلس درباره واردات ماشین آلات سنگین و معدنی به کشور از سوی دولت نیست و در صددیم که اقداماتی انجام دهیم تا این واردات هر چه سریعتر انجام شود.

به گزارش دنیای معدن، حجت الاسلام مجید ناصری نژاد؛ عضو کمیسیون انرژی مجلس در گفتگویی بیان کرد: وقتی یک سیاست جدید در کشور وضع می‌شود، باید تمام جوانب آن سنجیده شود و به همین دلیل باید در سطح کلان سیاست گذاری کرد. ما نباید بخشی یا مقطعی یا به نفع یک قسمت خاص سیاست گذاری کنیم. به این صورت که یک قسمت را درست کنیم و چند قسمت دیگر از قِبل آن خراب شوند. سیاست گذاری ممنوعیت واردات ماشین آلات معدنی نیز از همین دست سیاست‌ها بوده است.

عضو کمیسیون انرژی مجلس افزود: بخش معدن یکی از حوزه‌هایی است که سال‌های سال مغفول مانده است. ما از معادن مان خیلی بیشتر از این‌ها هم در زمینه استخراج و هم در زمینه فرآوری می‌توانستیم استفاده کنیم. متاسفانه خیلی کم و کُند از معادن مان استخراج می کنیم و این محصول استخراج شده هم به صورت خام صادرات میشود، که یک ضعف بزرگ برای جمهوری اسلامی ایران محسوب می‌شود، زیرا ما یک کشور معدنی هستیم. حجت الاسلام ناصری نژاد خاطرنشان کرد: نبود ماشین آلات معدنی هم یک مشکل دیگر ما است. ما برای اینکه بهتر از این معادن استفاده کنیم باید برآورد هزینه و فایده داشته باشیم یعنی مشخص کنیم که برای رسیدن به یک سود مشخص نیاز است که اقدام به واردات ماشین آلات کنیم یا خیر؟.

این نماینده مجلس یازدهم تاکید کرد: بالاخره بحث ماشین و تولید این ماشین آلات در داخل یکی از نکاتی است که دلسوزان کشور معتقدند باید روی ساخت داخل آن‌ها متمرکز شد و ما هم معتقدیم که تا جای ممکن باید از تولید کننده داخل حمایت کرد تا تولیدات ماشین آلات داخلی تقویت شود. اما جایی که این ماشین آلات در دسترس نیست و امکان تولید آن هم در داخل امکان پذیر نیست نباید اصرار بیهوده به اجرای آن کرد.

ناصری نژاد در ادامه افزود: معتقدم برای رفع این مشکل باید تصمیماتی بگیریم تا از جهان و دنیا عقب نیفتیم و این منابع خدادادی را هم از بین نبریم. برای رفع این مشکل باید به صورت محدود و موقتی اجازه واردات ماشین آلات معدنی خارجی به کشور داده شود. یکی از راه‌هایی که ما می‌توانیم وابستگی کشور به درآمد نفتی را مقداری کم کنیم استفاده کشور از معادن مختلف است که می‌تواند امکان صادرات غیرنفتی و هم تامین نیاز داخل را فراهم کند.

این نماینده مجلس یازدهم در ادامه درباره میزان تقویت تولید کننده داخلی با وضع ممنوعیت واردات توضیح داد: ممنوعیت واردات ماشین آلات معدنی در این چند سال متاسفانه نتوانست کیفیت تولید تولید کننده داخلی این ماشین آلات را بالا ببرد و این مسئله یکی از نگرانی‌های ما است. زیرا ما در حوزه تولید ماشین چه سواری و چه سنگین خیلی هزینه داده‌ایم و مجلس و دولت از این تولید کنندگان خیلی حمایت کرده اند. اما باعث تاسف است که تولید کننده خودروی داخلی ما نتوانسته به آن جایی که باید برسد، این مسئله برای ما جای نگرانی جدی دارد.

ناصری نژاد در ادامه بیان کرد: البته ما نباید این مسیری که در این چند سال رفته ایم را تعطیل کنیم، اما حمایت از آن‌ها باید به نوعی حمایت مشروط باشد. یک اقدام دیگر که وزارت صمت و دولت می‌تواند برای حمایت از معادن مخصوصاً معادن کوچک مقیاس انجام دهد اعطای تسهیلات به آن‌ها است. باید به این معدن داران تسهیلات داده شود تا آن‌ها بتوانند ماشین آلات خود را به‌روز کنند مشکلاتشان را برطرف کنند تا به سوددهی برسند.

وی در پایان خاطرنشان کرد: هنوز خبری از اجرای مصوبه مجلس درباره واردات ماشین آلات سنگین و معدنی به کشور از سوی دولت نیست و در صددیم که اقداماتی انجام دهیم تا این واردات هر چه سریعتر انجام شود.

سیگنال ارزی، مس را گران کرد

در حالی که فلز سرخ در بازارهای جهانی تحت تاثیر واهمه از بروز رکود اقتصادی در جهان و ناامیدی از روند مصرف در چین ارزان می‌شود، سیگنال مثبت ارزی در بازار داخل به رونق معاملات کاتد مس در رینگ صنعتی بورس کالای ایران منجر شده است.

شرکت ملی مس در سومین هفته از مهرماه به روال معمول خود ۴هزار تن کاتد مس را در رینگ صنعتی بورس کالای ایران عرضه کرد. صنایع تکمیلی هم برای کسب سهم از این عرضه، تقاضایی برابر با ۵هزار و ۱۶۰تن را در این بازار به ثبت رساندند.

در حالی رینگ صنعتی مس در بازار فیزیکی بورس کالای ایران با برتری محسوس تقاضا نسبت به عرضه روبه‌روست که واهمه از بروز رکود اقتصادی در پی رشد متوالی نرخ بهره از سوی فدرال‌رزرو و اصرار دولت چین بر اجرای سیاست کرونا صفر باعث شده است تا تقاضای جهانی برای فلز سرخ کاهش یابد. در این شرایط، بازار داخلی کاتد مس با سیگنال مثبت ارزی همچنان پررونق است.

میزان تقاضای صنایع تکمیلی فعال در کشور کمتر از عرضه هفتگی ۴هزار تن کاتد مس است و این موضوع باعث شده است تا به‌طور معمول تقاضایی به‌مراتب کمتر برای کاتد مس در بازار فیزیکی بورس کالای ایران به ثبت برسد؛ اما در شرایط کنونی سیگنال ارزی باعث شده است تا تقاضا نسبت به عرضه افزایش یابد، به‌نحوی که برای ۴هزار تن کاتد مس عرضه‌شده در بازار فیزیکی بورس کالای ایران تقاضایی برابر با ۵هزار و ۱۶۰تن به ثبت رسید. برتری تقاضا نسبت به عرضه باعث شد تا میانگین نرخ فروش کاتد مس از رینگ صنعتی بورس کالا ۵/ ۱۴درصد نسبت به قیمت پایه رشد کند و از ۲۰۵هزار تومان به‌ازای هر کیلوگرم به ۲۳۵هزار تومان به‌ازای هر کیلوگرم برسد.

پایان فاز اول پروژه تعویض بالک های کارگاه ریخته گری فولادسازی

با برنامه ریزی و اجرای تلاشگران ذوب آهن اصفهان، فاز اول پروژه تعویض بالک های کارگاه ریخته گری مداوم بخش فولادسازی شرکت به پایان رسید.

به گزارش ایلنا، سیاوش خواجوی مدیر بخش فولادسازی ذوب آهن اصفهان با اعلام این خبر، گفت: در حدود سی سال پیش با تغییر در ظرفیت کنورتورها و احداث ایستگاه های جدید ریخته گری در بخش فولادسازی، ظرفیت تولید کارخانه افزایش پیدا کرد و این موضوع شکستگی هایی را ب ر روی بالک ها ایجاد نمود.

وی افزود: از حدود ۲۵سال پیش به تدریج تعمیراتی بر روی بالک ها و اسکلت فلزی کارگاه شروع شد و تاکنون همواره یک گروه اجرایی از کارگاه ۵۱ به همراه نفرات مکانیک بالابرهای بخش فولادسازی در حال بازدید و تعمیر این بالک ها هستند.

مدیر بخش فولادسازی ذوب آهن اصفهان تصریح کرد: به دلیل حجم ایرادات مشاهده شده و تعمیرات زیاد بالک ها شرکت مت پروم روسیه، سه مجموعه نقشه و مدارک فنی تحویل کارخانه نمود. دسته اول نقشه های مربوط به تقویت اسکلت فلزی کارگاه ریخته گری بود که از سال ۹۰ تا ۹۲ به طور کاملا جرا گردید. دسته دوم نقشه های تقویت سر ستون های کارگاه بود که سال های ۹۴ و ۹۳ اجرا گردید و دسته سوم مربوط به تعویض کلیه بالک های کارگاه ریخته گری بود. پس از ساخت بالک ها توسط معاونت توسعه به دلیل تداخل عملیات تعویض بالک ها با روند تولید، اجرای این پروژه بر عهده معاونت بهره برداری گذاشته شد. خواجوی اظهار داشت: از زمان اتخاذ این تصمیم با همکاری مدیریت های فولادسازی و مهندسی نت، مطالعات و بررسی های لازم جهت انجام عملیات تعویض بالک ها آغاز شد و عملیات اجرایی پروژه در ۹ مرحله برنامه ریزی شد.

مدیر بخش فولادسازی ذوب آهن اصفهان تصریح کرد: از پنجم شهریور ماه، عملیات تعویض بالک ها براساس برنامه زمانبندی ۲۶روزه و دستورالعمل اجرایی مصوب آغاز و پس از اتمام عملیات تعویض بالک ها قطعات کمکی دمونتاژ و شرایط کاری این ناحیه از کارگاه به حالت اولیه بازگردانده شد.

*علی بزاز معاون تجهیزات مکانیک بخش فولادسازی شرکت نیز گفت: در سال ۷۹ به علت شکستگی یکی از بالک ها، تیمی از شرکت گیپرومز فراخوان شد و براساس بازدید و طرح آن بازسازی، تعمیر و تقویت سه عدد بالک به صورت اضطراری انجام شد. وی افزود: طی یک قرارداد بازرسی و کنترل تمامی بالک ها توسط کارشناسان سازه شرکت گیپرومز انجام و گزارش تفصیلی عیوب و راهکارهای تعمیر و تقویت آن ها ارائه شد و ضمن آن ضرورت تعویض تمامی بالک ها به دلیل تعدد مشکلات و افزایش تناژ و تعداد جرثقیل ها توسط آن شرکت اعلام شد.

*هومن رهنما مهندس ارشد ساخت و تعمیرات مکانیک نیز گفت: پاتیل های فولاد که قبلا توسط جرثقیل ها منتقل می شدند ۱۲۵ تن وزن داشتند که همزمان با افزایش تولید وزن آنها به ۱۸۰ تن ارتقاء یافت. وی افزود: این بارگذاری ها، آسیب های متعددی را به بالک ها وارد ساخت و از سوی دیگر یک جرثقیل ۲۰۰تنی نیز خریداری شد، که با بالک های فعلی همخوان نبود.

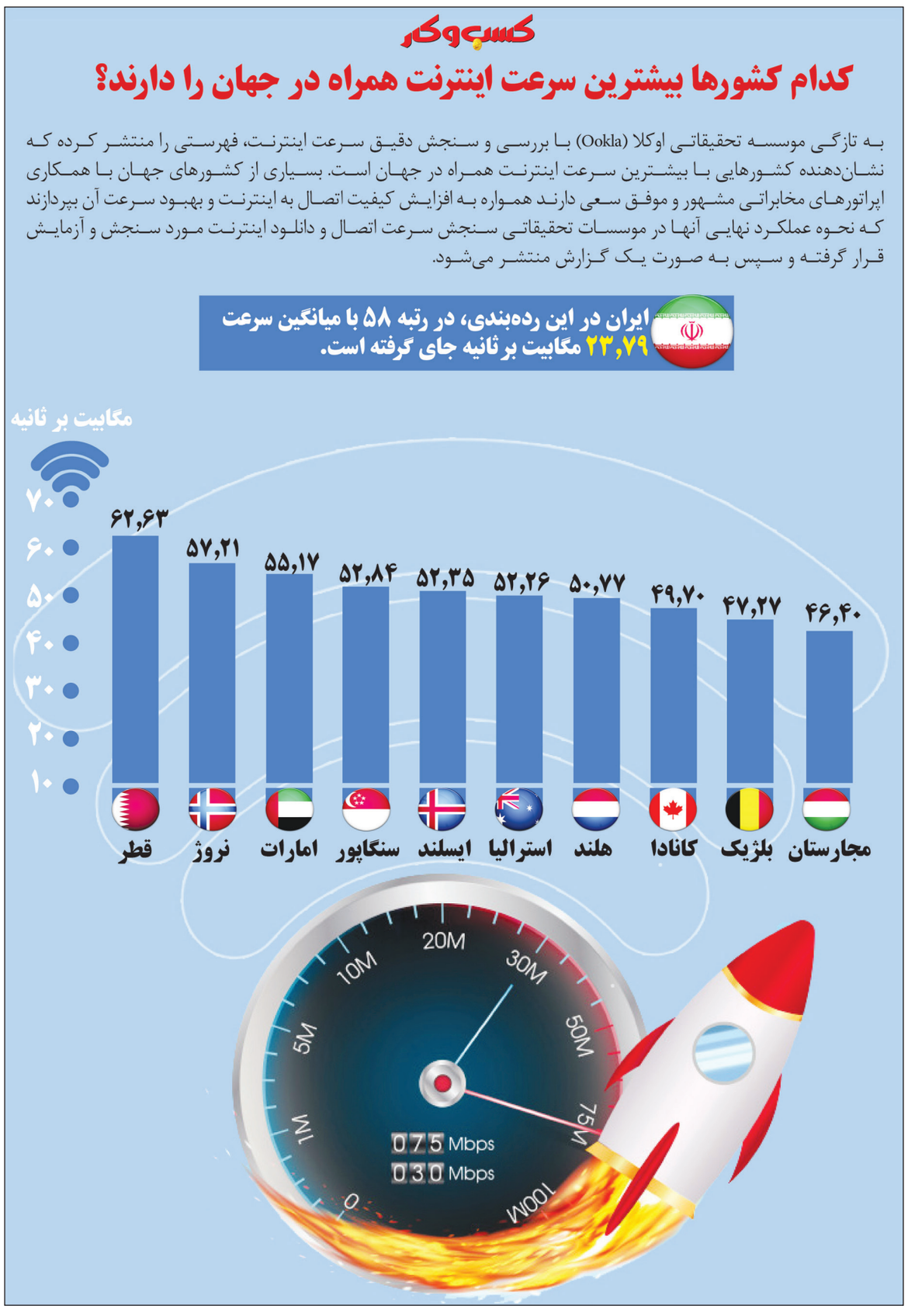

عکس روز- برداشت برنج در خرم‌آباد

خبر

جعفری در نشست با هیات امنای موسسه یونیدرو اعلام کرد:

یونیدرو نیاز به نگاه جدید برای افزایش اثر گذاری دارد

رئیس هیات عامل ایمیدرو اعلام کرد: یونیدرو برای اثر گذاری بیشتر برای توسعه بخش معدن و صنایع معدنی، نیاز به نگاه جدید دارد.

به گزارش عمومی ایمیدرو، وجیه ا... جعفری در هفتمین نشست هیات امنای یونیدرو (موسسه پژوهشی و آموزشی مشترک دانشگاه تهران و ایمیدرو) ضمن بیان این مطلب گفت: این موسسه از زمان تاسیس، اقدامات ارزشمندی همچون ایجاد ارتباط دانشگاه با صنعت، آموزش بخش خصوصی، برگزاری جشنواره اینوماین و ایجاد بستر برای ایده آفرینان حوزه معدن و صنایع معدنی، شرکت های دانش بنیان و استارتاپ ها انجام داده است. وی ادامه داد: ظرفیت این موسسه آموزشی و پژوهشی بالاست و باید با ایجاد همفکری و عارضه یابی شرایط، فضا را برای ایفای نقش بیشتر آن در توسعه بخش معدن و صنایع معدنی فراهم کرد.

رئیس هیات عامل ایمیدرو با اشاره به ضرورت ایجاد بستری برای بازدید فارغ التحصیلان از معادن کشور برای آشنایی عملی، تصریح کرد: موسسه یونیدرو در این زمینه می تواند ایفای نقش کند و برای دانشجویان ترم آخر در فصول تابستان، دوره های آموزشی کاربردی در معادن برگزار کند. وی ادامه داد: با توجه به نیاز کشور به تکنسین هایی در حوزه های مختلف معدنی، موسسه مذکور با برنامه ریزی های لازم می تواند در این زمینه گام بردارد. موضوع دیگر، برگزاری دوره های آموزشی برای مدیریت واحدهای معدنی و صنایع معدنی است که در صورت نیاز می توان از اساتید خارجی بهره برد.

ارائه خدمات دستیار راننده گوگل متوقف شد

گوگل از ارائه خدمات دستیار راننده خود را متوقف کرد که بعد از اعلام تعطیلی خدمات بازی دیجیتال استادیای این شرکت تازه‌ترین ناکامی آن محسوب می‌شود. پس از اعلام راه اندازی خدمات دستیار راننده گوگل در سال ۲۰۱۹، این خدمات در سال ۲۰۲۰ در دسترس برخی کاربران قرار گرفت و در نهایت راه اندازی رسمی آن در سال گذشته کلید خورد.
اما گوگل تأیید کرد که ارائه این خدمات با نام کامل Assistant Driving Mode را متوقف می‌کند. این خدمات از طریق گوشی هوشمند در حین رانندگی در دسترس بود و عملاً جایگزینی برای برنامه هوشمند Android Auto محسوب می‌شد که خود سال گذشته کنار گذاشته شد.

WWW.KASBOKARNEWS.IR

اخبار

شورای انسجام بخشی صنعت آب و برق با موضوع درمان، تشکیل جلسه داد

سید محسن موسوی: جلسه شورای انسجام بخشی صنعت آب و برق استان مرکزی با حضور مدیران عامل شرکت های تابعه وزارت نیرو در استان و عبدالله سلطانی ثانی، مدیرعامل بیمه سینا در کشور، برگزار شد. به گزارش روابط عمومی شرکت آب و فاضلاب استان مرکزی در این جلسه که در سالن جلسات این شرکت در روز دوشنبه ۱۱ مهرماه برگزار شد، در خصوص مسائل و مشکلات بیمه درمانی پرسنل صنعت آب و برق استان، نرم‌افزار "سیناد سینا" و روند پرداخت هزینه های درمانی به پرسنل، بحث و تبادل نظر صورت گرفت.

شبکه توزیع برق شهرستان شازند کابلی شد

سید محسن موسوی: مدیر توزیع برق شهرستان شازند از کابلی شدن شبکه توزیع برق این شهرستان خبرداد. محمد جواد رنجبر بابیان اینکه ۵۷۶ کیلومتر شبکه سیمی توزیع برق در شازند به کابل خودنگهدار تبدیل شده است، افزود: ارتقای مبلمان شهری، جمع آوری برق‌های غیر مجاز و عدم امکان سرقت انرژی از شبکه، جابجایی پایه ها از وسط معبر، کمک به محیط زیست و درختان و پایداری شبکه در مواقع باد وطوفان از مزایای تبدیل سیم مسی به کابل خودنگهدار است. وی بابیان اینکه ۲ هزارو ۴۰۰ متر شبکه توزیع برق و یک هزار و ۶۰۰ دستگاه ترانس در شهرستان شازند عهده دار تامین برق بیش از ۶۲ هزار مشترک برق است، افزود: ۶۰۰ انشعاب جهت تامین برق مشترکین جدید از ابتدای سال گذشته تاکنون به متقاضیان واگذار شده است.

تجهیز اولین موزه صنعتی در ماشین‌سازی اراک

سید محسن موسوی: مدیر کل میراث فرهنگی، گردشگری و صنایع دستی استان مرکزی از تجهیز و آماده سازی اولین موزه صنعتی در ماشین سازی اراک خبر داد. به گزارش روابط عمومی اداره کل میراث فرهنگی، گردشگری و صنایع دستی استان مرکزی، مصطفی مرزبان ۱۸ مهرماه ۱۴۰۱ در بازدید از شرکت ماشین سازی اراک، گفت: «با همکاری مجموعه مدیریتی ماشین‌سازی، ساختمان ارزشمند این کارخانه که در حوزه آموزش فعالیت دارد به ثبت رسید و طبقه همکف آن نیز برای ایجاد موزه صنعت در نظر گرفته‌شده است که هم اکنون در حال تجهیز و آماده سازی برای بازدید علاقمندان به تورهای صنعتی است.» او افزود: «شرکت ماشین‌سازی اراک ۱۴۳ هکتار وسعت دارد که از ساختمان‌ها و کارگاههای متعدد تشکیل شده و در زمره صنایع مادر ایران محسوب می‌شود و در دهه ۱۳۴۰ ساخته شده است»

صادرات ۲ میلیارد دلاری در حوزه صنعت دارو قابل تحقق است؟

کمبود مواد اولیه تولید دارو

شایلی قرائی
Newskasbokar@gmail.com

وزیر صنعت در اظهارات اخیر خود از تحقق صادرات ۲ میلیارد دلاری در صنعت داروی کشور خبر داده است. این در حالی است که تولید دارو در کشور وضعیت مناسبی ندارد و بسیاری از مسوولان فعال در این بخش از نبود و کمبود دارو شکایت دارند. بیماران نیز در تهیه ساده ترین نسخه ها با مشکلات بسیاری روبرو هستند. متاسفانه داروخانه داران نیز برای معمولی ترین دارو دست رد به سینه متقاضیان و مردم می زنند. به گفته وزیر صمت صادرات ۵۰ میلیون دلاری در صنعت دارو محقق شده و قرار است صادرات ۲ میلیارد دلاری در حوزه صنعت دارو نیز اتفاق بیفتد.

اما در این رابطه رئیس سازمان توسعه تجارت گفته است که این سازمان با صدور مجوز برای صادرات مخالف است و در مورد دارو نیز می توان فقط به داروهایی که کمبود نداریم مجوز صادرات داد. علی رضا پیمان پاک، در نشست کمیسیون اقتصاد سلامت اتاق بازرگانی تهران، از آمادگی سازمان توسعه تجارت برای دریافت فهرست داروهای دارای محدودیت در داخل از سازمان غذا و دارو خبر داد و با تاکید بر اینکه با مجوز صادرات همه داروها مخالف هستیم، افزود: با در اختیار داشتن فهرست کمبودها، می توان به سایر داروهای ساخت داخل، اجازه صادرات داد. رئیس سازمان غذا و دارو اما معتقد است کشورهای تحریم کننده ایران، صادرات دارو را به کشور ما ممنوع کرده‌اند اما اگر سیگار از آمریکا بخواهد وارد کشور ما شود درها را باز می گذارند. بهرام دارایی اضافه کرد: در زمان حاضر ۹۸ درصد داروهای موجود در کشور تولید داخل است و جزو ۲۰ کشور دنیا هستیم که دارو تولید می کنیم. فروش اقلام دارویی در اینترنت تخلف است اما مجوز فروش اقلام غیردارویی در اینترنت به برخی داروخانه‌ها داده شده است.

به هر ترتیب وزیر صنعت، معدن و تجارت با اشاره به صادرات سالیانه حدود ۵۰ میلیون دلاری صنعت دارو، گفت: دستیابی به صادرات یک تا ۲ میلیارد دلاری در این صنعت قابل تحقق است. فاطمی امین، گفت: ایران از نظر سلامت در جنبه‌های مختلف از جمله تجهیزات پزشکی، خدمات سلامت، درمان و دارو دارای اعتبار بین‌المللی است. همزمان با توسعه صنعت دارو و سلامت باید در حوزه تجارت خارجی نیز ورود کنیم زیرا از این طریق تراز ارزی نیز ارتقا می‌یابد. وزیر صمت تصریح کرد: صادرات سالیانه دارو حدود ۵۰ میلیون دلار است که طبق برآوردهای انجام شده دستیابی به صادرات یک تا ۲ میلیارد دلاری در این صنعت قابل تحقق است.

فاطمی امین با اشاره به کاهش شکاف تجارت کشور، افزود: سال گذشته ۵۲ میلیارد دلار واردات انجام شد و در مقابل صادرات غیرنفتی ۴۸,۵ میلیارد دلار بود که نشان می‌داد شکاف بین صادرات غیرنفتی و واردات در حال کاهش است. وی گفت: صادرات محصولات خام و نیمه خام گرچه ارزآوری به دنبال دارد، اما برای کشور قدرت آفرین نیست در حالی که حوزه تجهیزات پزشکی و دارو می تواند برای کشور قدرت آفرین باشد. فاطمی امین تاکید کرد: صادرات در بخش سلامت به ویژه در حوزه داروهای زیست فناوری و تجهیزات پزشکی قابل دستیابی است و ما به دنبال توسعه این بخش هستیم.

شرایط تحقق صادرات دارو

حسینعلی شهریاری، نماینده مجلس

برای تحقق صادرات دارو در وهله اول می بایست مشکلات این صنعت اعم از تامین مواد اولیه و تجهیزات برطرف شود. ظرفیت بالایی برای تولید دارو در کشور وجود دارد که مشکلات و موانعی بر سر راه تحقق آن وجود دارد. نوسازی ماشین آلات باید در دستور کار قرار گیرد. صنعت دارو از آن دسته صنایعی است که اگر موانع آن برطرف شود می تواند در صادرات غیرنفتی موثر باشد. رشد صادرات غیرنفتی امروز در دستور کار اقتصاد قرار دارد و ارزآوری کالاهای غیرنفتی مهم است. دارو کالایی استراتژیک است که حتی اگر هدف صادرات نیز نباشد باید برای سلامت مردم به آن توجه ویژه‌ای داشت. بنابراین به هر قیمتی شده باید مشکلات دارویی کشور را تا آخر سال جاری از نظر نوسازی صنعت و غیره حل کنیم.
البته از مردم و فعالان صنعت خواستاریم که مشکلات را به صورت مکتوب به مجلس اطلاع بدهند.
از سوی دیگر در راستای تحقق صادرات دارو می بایست از ظرفیت های بسیار بالای شرکتهای دانش بنیان برای رفع چالش ها در حوزه دارو غیرقابل انکار است. امروز شرکتهایی در قالب شرکتهای دانش بنیان فعالیت دارند که عمده نیازهای دارویی داخل کشور را برطرف کرده اند. در این زمینه باید تسهیلات در اختیار دانش بنیان های صنعت دارو قرار بگیرد. باید از شرکت های دانش بنیان و جوانان تشکر کنیم که امروز توانایی این را داریم که هر نوع دارو که نیاز کشور نه تنها برای تولید داخل را برطرف می کند بلکه می توان با ظرفیت های موجود صادرات هم داشته باشیم.
البته این صادرات فقط به کشورهای همسایه محدود نمی شود و می توانیم به کشورهای اروپایی نیز ارسال دارو داشته باشیم. بعضی از داروها اعم از داروهای «های تک» ایران می تواند به خیلی از کشور ها صادر شود. در رابطه با یک درصد ارزش افزوده که ۹ درصد برای صنعت دارو بوده، دولت شهریور ماه این موضوع را به مجلس ارسال کرد. این در حالی است که ابتدا باید این اقدام می شد که وقتی نیازهای دیگر کشور به یک درصد کاهش یابد، مالیات بر ارزش افزوده نیز باید همان زمان انجام می شد که نشد.

پیام تبریک رئیس شورای اسلامی شهر اندیشه بمناسبت فرا رسیدن هفته وحدت

به گزارش واحد خبر اداره روابط عمومی و امور بین الملل شورای اسلامی و شهرداری اندیشه ،الهام افراشته رئیس شورای اسلامی شهر اندیشه طی پیامی فرا رسیدن هفته انسجام و یکدلی و وحدت را بر همه مسلمانان جهان تبریک عرض نموده است

متن پیام‌ایشان به شرح ذیل است:

هفته وحدت برای ما مسلمانان هفته نور، شادمانی وهمبستگی واتحاد است تا همه دشمنان بدانند تنها در سایه ایمان و وحدت می توان قله های پیشرفت وتوسعه را پیمود.

از سویی ما مسئولین و مردم همیشه در صحنه همه جا باید یاری گر و پشتیبان یکدیگر و نظام جمهوری اسلامی ایران باشیم تا دشمنان قسم خورده این مرز و بوم به فکر تفرقه افکنی و توطئه بر علیه این نظام مقدس نباشند و بدانند هفته ی وحدت بهانه ای است که عقاید و ایمانمان تقویت می گردد و در سایه این اصل اساسی تمام توانمان را برای ساختن ایران اسلامی بکار خواهیم برد.

بر هیچ کس پوشیده نیست که شهیدان با ریختن خون خود مسیر وحدت و یکدلی و حرکت در راه حق و حقیقت را به همه ما آموختند تا امروز امت شهیدپرور ایران از این چشمه معرفت درخت پرباری وحدت را بنشانند و این بهانه ای است تا هیچ دشمنی حق دست درازی به آن را نداشته باشد چرا که وحدت و همدلی ما مشت محکمی است بر دهان تک تک دشمنان

اینجانب برخورد وظیفه می دانم هفته وحدت که نماد انسانیت، شرف، یکپارچگی، دیانت،انسجام،اتحاد و در بردارنده پیام های بزرگی است را بر همه مردم شهر اندیشه تبریک عرض می نمایم و امیدوارم بتوانیم با تکیه بر آن ثمرات مهم وحدت بر ضد دشمن متجاوز عمل کنیم

پیام تبریک شهردار شهر اندیشه به مناسبت فرا رسیدن هفته وحدت

به گزارش واحد خبر اداره روابط عمومی و امور بین الملل شورای اسلامی و شهرداری اندیشه،بهروز کاویانی شهردار شهر اندیشه طی پیامی فرا رسیدن هفته وحدت را به مردم‌شریف شهر اندیشه تبریک گفت

در متن این پیام آمده است:

وحدت و یکپارچگی مهمترین راهبرد برای همدلی و موفقیت است و این نکته می تواند در تمامی امور سبب بوجود آمدن تحکیم پیمان ها و استواری میثاق ها گردد و ما باید با تاسی از این حدیث پیامبر (ص) نقش مهم وحدت را در بین جوامع انسانی بیشتر درک‌نماییم

پیامبر اکرم (ص) می فرمایند

(الجماعةُ رحمتــةٌ و الفُرقةُ عــذابٌ) وحدت مایه رحمت و تفرقه موجب عذاب است

اما در این بین هفته ی وحدت چتری پوشش دهنده یکدل شدن و یکپارچگی بیشتر مسلمانان و مردم است که قطعا باید از این هفته در راستای وحدت افزایش در تمام ابعاد کوشش نمود واز سویی دیگر ما نه تنها در این هفته بلکه همیشه باید تقویت وحدت را در بطن اقدامات خود قرار دهیم تا بتوانیم توطئه های دشمنان را در مسیر تفرقه افکنی خنثی کنیم و به دشمنان دین و اسلام اجازه ی ایجاد کوچکترین خلل و رخنه ای در اصل نظام و دین ندهیم. هفته وحدت می تواند بهترین گزینه و دلیل برای نشان دادن یکپارچگی و وحدت ما و مردم عزیزمان باشد چرا که دشمنان باید بدانند که ما یکپارچه ایستاده ایم، دست در دست، چهره به چهره، قشر به قشر، قوم به قوم در راستای پیشرفت کشورمان گام خواهیم برداشت. اینجانب ضمن تبریک این هفته به مردم فهیم شهر اندیشه آرزوی توفیق و موفقیت را برای همه دوستداران اسلام ناب محمدی از خداوند منان خواستارم

شهردار اندیشه:
آماده باش مدیریت بحران شهر اندیشه در فصل پاییز

به گزارش واحد خبر اداره روابط عمومی و امور بین الملل شورای اسلامی و شهرداری اندیشه،بهروز کاویانی شهردار اندیشه از برنامه ریزی مدیریت شهری اندیشه در راستای آمادگی کامل نیروهای شهرداری همزمان با آغاز فصل باران در حوزه مدیریت بحران خبر داد. وی در این خصوص گفت : با توجه به تاکیدات مدیر کل محترم مدیریت بحران استانداری تهران بر ضرورت انجام اقدامات پیشگیرانه برای جلوگیری از وقوع حوادث فصلی در این استان و در جهت انجام وظایف تعریف شده در ستاد مدیریت بحران و حوادث غیر مترقبه شهر اندیشه ، برنامه ریزی جامعی در خصوص آمادگی معاونت های زیر مجموعه شهرداری در دستور کار قرار گرفته است

شهردار اندیشه افزود : در این راستا کلیه نیروهای خدماتی شهرداری اندیشه با ورود به فصل بارندگی بصورت آماده باش کامل قرار خواهند گرفت تا انشاالله در مواقع لزوم به سرعت وارد عمل شوند

وی ادامه داد : از دیگر تمهیداتی که در این زمینه باید به آن اشاره گردد ، بررسی نقاط حادثه خیز و رفع موانع و نواقص برای عدم آبگرفتگی معابر و خیابان های سطح شهر است که امیدواریم همه عزیزان برای آسایش و رفاه مردم شریف شهر اندیشه تمام تلاش خود را بکار گیرند

آغاز عملیات پیرایش ترون های سطح شهر اندیشه

به گزارش واحد خبر اداره روابط عمومی و امور بین الملل شورای اسلامی و شهرداری اندیشه، سرپرست سازمان سیما منظر و فضای سبز شهرداری اندیشه از آغاز عملیات پیرایش و کوتاه نمودن چمن ها، ترون ها و حاشیه چمن های سطح شهر خبر داد

چاوشی در این خصوص گفت : یکی از ماموریت های مهم سازمان سیما،منظر و فضای سبز شهرداری اندیشه ایجاد جلوه بصری مناسب به فضای سبز موجود در شهر است که در این راستا با تلاش همکارانم امروز شاهد آغاز عملیات پیرایش و آرایش ترون ها وهمچنین کوتاه نمودن چمن ها و گیاهان حاشیه ای سطح شهر بودیم

وی در ادامه افزود : خوشبختانه با وجود تجربه خوب پرسنل زحمت کش فضای سبز قطعا شاهد ایجاد منظر مناسب و بسیار خوبی در حوزه فضای سبز شهر خواهیم بود به طوری که شهروندان عزیز از این پس،خواهند توانست در بوستان ها معابر وبلوار های سطح شهر بانوع جدید پیرایش گیاهان سبز همزمان با شروع فصل پاییز روبه رو شوند

وی خاطر نشان کرد : با برنامه ریزی که در این خصوص توسط کارشناسان و سبز پوشان سازمان سیمامنظر وفضای سبز در نظر گرفته شده است در آینده نزدیک این عملیات زیبا سازی در شهر به اتمام خواهد رسید

لایروبی سپتیک جاده جعفر قلی خانی شهراندیشه انجام گرفت

به گزارش واحد خبر اداره روابط عمومی و امور بین الملل شورای اسلامی و شهرداری اندیشه،معاون خدمات شهرداری اندیشه یکی از اقدامات اولیه برای بحث مقابله با موضوعات مرتبط با بحران را بررسی نقاط حادثه خیز و رفع مشکلات آنها بویژه لایروبی جداول و کنار گذرهای سطح شهر دانست و گفت : معاونت خدمات شهری شهرداری اندیشه در راستای انجام وظایف محوله وحسب دستور شهردار محترم بنا به تاکید مدیریت بحران استان تهران یکی از اقدامات مهم خود را در حوزه مدیریت بحران ، برنامه ریزی در خصوص عدم آبگرفتگی در سطح شهر و معابر ، لایروبی و رفع نواقص در این نقاط سوق داد تا شاهد عبور بدون مانع آبهای سطحی در موقع بارندگی به سمت مسیل های مشخص شده باشیم نوری افزود ؛ لذا در این راستا لایروبی سپتیک جاده جعفر قلی شهر اندیشه با همکاری وهمت تلاش همکارانم به اتمام رسیدوانشاالله سعی داریم در بلوار وجاده های دیگر نیز به سرعت این اقدام را عملی نماییم.

نوری در پایان افزود : از شهروندان شریف شهر اندیشه در خواست می کنیم مدیریت شهری را دراجرای این عملیات با نریختن پسماندها و زباله ها در سطح خیابان ها یاری نمایند واز همه مردم انتظار داریم به محض برخورد با مشکلی در خدمات شهر مراتب را با سامانه ۱۳۷ اطلاع داده و در میان بگذارند تا همکارانم در کوتاه ترین زمان به رفع آن اقدام نمایند.

کسب و کار
روزنامه فرهنگی و اقتصادی کسب و کار
چهارشنبه | ۲۰ مهرماه ۱۴۰۱ | سال هشتم | شماره ۲۶۰۱
صاحب‌امتیاز و مدیر مسئول: دکتر مینا مهرنوش
سردبیر: مریم بابائی
عضو انجمن صنفی روزنامه های غیر دولتی و مدیران رسانه
www.kasbokarnews.ir پایگاه خبری کسب و کار
روزنامه کسب و کار ۴۴۲۹۹۴۰۶
فاکس: ۴۴۲۹۹۴۰۶
هماهنگی امور استان‌ها، آگهی و تبلیغات: مسعود شریعت‌زاده ۰۹۱۲۳۹۰۶۰۵۴
نشانی: تهران، خیابان برزگراه جلال آل احمد، بعد از پل آزمایش، روبروی خیابان سرسبز جنوبی ساختمان امام رضا(ع) طبقه چهارم
کدپستی: ۱۵۵۷۹۱۷۱۱۳
توزیع: کسب و کار
آیین‌نامه اخلاق حرفه‌ای: WWW.KASBOKARNEWS.IR
چاپ: کارگر
پیامک: ۳۰۰۰۴۸۰۰
وبسایت: WWW.KASBOKARNEWS.IR
آدرس الکترونیکی: newskasbokar@gmail.com